PRECIO EN TODO EL PAIS
VEINTE CENTAVOS

LA NACION

Edición de 24 páginas.

AÑO IX — TELEFONO INGLES 3113 - 3114 AGUSTINAS 1253 - 1269 — SANTIAGO DE CHILE, MIERCOLES 8 DE ABRIL DE 1925 — SUSCRICION: Por 1 año; $ 60.—Por 6 meses $ 32. Por 3 meses: $ 17.—Por 1 año, extranjero: $ 120. — Núm. 3,008

LAS DESVENTURAS DE LA MULATA NICOLASILLA

por AURELIO DIAZ MEZA

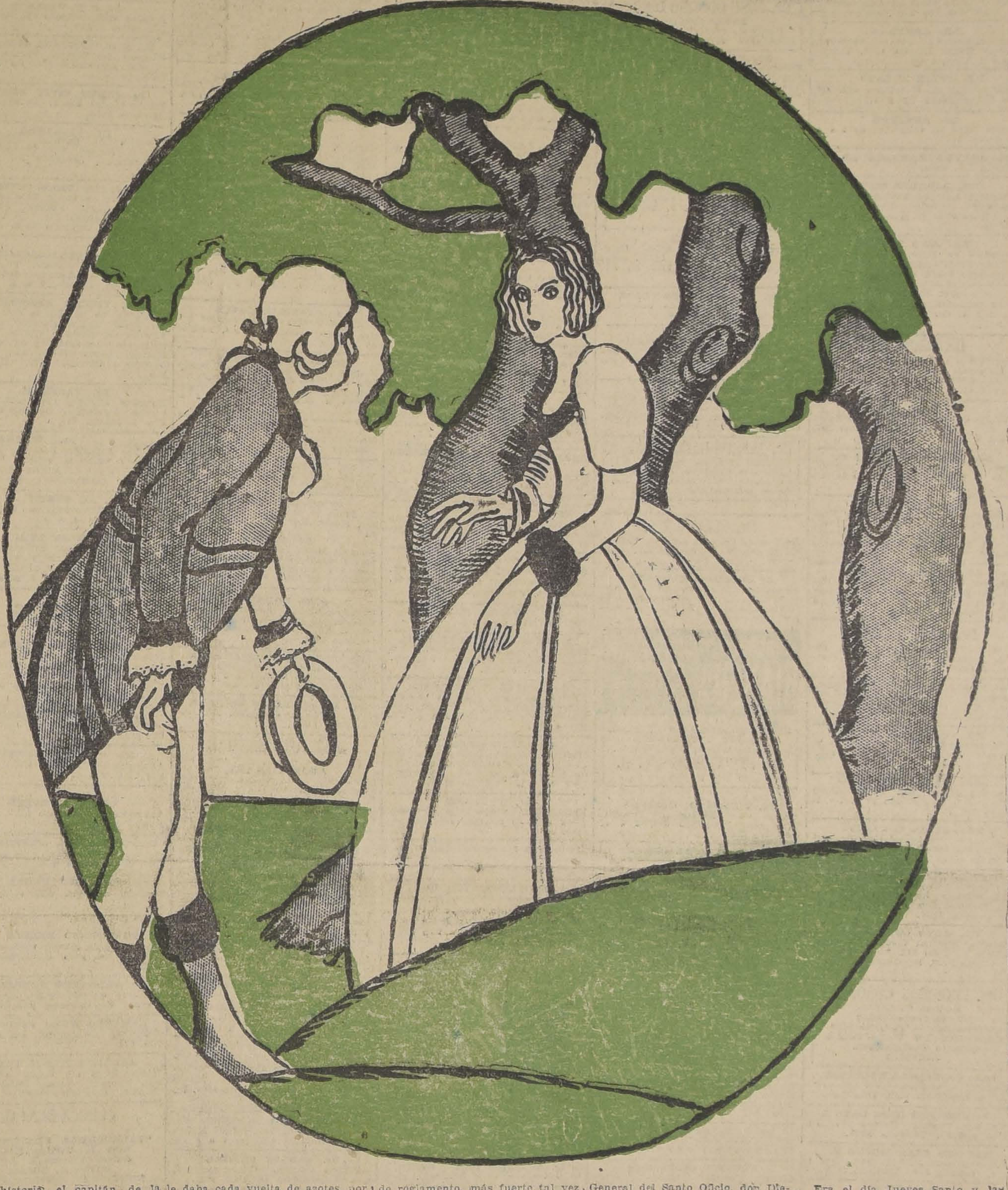

Han tenido fama nuestros vecinos del Norte, de ser los hombres más enamorados de todas estas regiones de la América y hay que convenir en que esa reputación la tienen bien ganada, pues les viene desde antaño, desde los apacibles al par que voluptuosos tiempos coloniales.

La vida limeña, tranquila, regalona y opulenta les brindaba toda clase de placeres y era principalmente el del amor el que hacía estragos en sus almas tropicales embriagadas por la molicie.

El capitán de infantería don Francisco Gómez de la Fraila, mozo de veintisiete años, gallardo y atrevido, era uno de los ejemplares jenuinos de la juventud limeña allá por los años de 1707, cuando regía el virreinato el excelentísimo señor don Manuel de Oms y Santapau de Sennat y de Lanuza, marqués de Castell dos Rius, Grande de España de Primera Clase y Capitán General de los Reales Ejércitos.

Tantas habían sido las pilatunas amorosas que había cometido el héroe del presente relato, que el corregidor de Lima, Juan de Pedroso y Portocarrero, no encontró, como medida de buen gobierno, otro medio para tranquilizar a los padres y maridos que enviarlo desterrado "al presidio de Chile".

¡Con buena pieza nos brindaba a los santiaguinos, su señoría el corregidor limeño!

Llegó a Coquimbo, el desterrado, a fines de Diciembre del citado año, que era de gracia, porque Su Santidad Clemente XI había enriquecido esas pascuas con excepcionales indulgencias, y al desembarcar fué entregado por el capitán del barco a las autoridades a petición del pasajero don Melchor de Castañeda que lo acusaba de haber querido ultrajar durante el viaje a su sobrina que venía a Chile a contraer matrimonio con un acreditado mercader de Concepción. No sabemos qué resultó de este reclamo y proceso; pero el hecho es que al año siguiente encontramos a nuestro Tenorio instalado en Santiago con el empleo de capitán de una compañía de milicianos.

Parece que las santiaguinas no fueron tan accequibles a las persecuciones galantes del apuesto capitán Gómez de la Fraila y que por el contrario, encontró aquí la horma de su zapato, pues una de ellas la pizpireta hija del fiel ejecutor don Pedro Márquez lo arrastró "cortito" de la pezuequera hasta la curia de Santa Ana, donde el clérigo presbítero don Agustín Jirón, les leyó la cartilla de la santa coyunda.

Entre los enseres de la dote que el fiel ejecutor había dado a su hija, figuraba, al lado de "tantas fuentes de plata", de "tantas varas de bayeta", de tantos car[illegible]os, y otros efectos figuraba, decimos, "una mulatilla soltera, de quince años nombrada Nicolasa, tasada en trescientos pesos". La mulatilla era la sirv'ente de confianza de la recién desposada; se habían criado juntas desde pequeñas y habían llegado a quererse, conservando, por cierto, las distancias. Item más: la mulatilla era un pimpollito de color café con leche y más de un [illegible]oso, al verlas juntas a la ama y la criada, habría querido adorar el santo por la peana.

Y con estos cortos antecedentes, ya sospechará el malicioso lector lo que sucedería. Moro viejo no puede ser buen cristiano, la ocasión hace al ladrón, etc., etc. Y como consecuencia, a los dos meses el canallita del capitán Gómez de la Fraila, era el desvergonzado amante de la apetitosa mulata.

La criada salía todas las mañanas al mercado de la plaza de armas a vender velas de sebo, que era una de las industrias a que se dedicaba el suegro y a comprar algunas especies que se necesitaban en casa de sus amos; una hora más tarde salía el capitán Gómez y "cortaba" en dirección a un discreto bosque de olivos que existía detrás del cerro Santa Lucía; allí llegaba al poco rato la pecadora mulata, y sepa el diablo lo qué conversaban ambos en tan apartado y solitario sitio...

Al decir del proceso de cuyas páginas amarillentas hemos tomado los datos para contar esta verídica historia, el capitán de la Fraila, tenía tanto de enamorado como de celoso y se le revolvía la bilis cuando veía o tenía noticias de que los mozos del mercado o los "lachos" callejeros echaban flores a la pasada de Nicolasilla, la cual, según tenemos entendido, no hacía ascos, tampoco, a las manifestaciones galantes de sus admiradores.

Eso sí que las consecuencias de esos "pololeos" las pagaba bastante caras la coquetuela, porque el capitán, a pretexto de faltas cometidas en el servicio doméstico, le daba cada vuelta de azotes, por mano propia o por la de una negra que hacía de jefe de la servidumbre, que dejaba a la infeliz con más cardenales que un cónclave. Pero no pararon en esto las desgracias de Nicolasa. La esposa del capitán Gómez tuvo que saber al fin, por boca de alguna chismosa, que su marido y la mulata conferenciaban largo, tendido y continuado en el bosque de olivos del Santa Lucía; supo además que un sirviente había sorprendido a los culpables estrechamente abrazados en la despensa de su propia casa... Su indignación ante tanta bajeza de su marido y ante la traición de una "china" la hizo estallar y ordenó a la negra jefe que le aplicara, por su cuenta, una paliza diaria por cualquier motivo...

El idilio de la pobre Nicolasa, si al principio lo hubo, se transformó en tragedia prolongada y terrible; y así fué como una mañana, después de recibir la azotaina de reglamento, más fuerte tal vez que de costumbre, tomó la determinación de fugarse del hogar y de presentarse ante la Real Audiencia en solicitud de amparo, denunciando previamente sus relaciones con su patrón y acusándolo como su corruptor.

El altísimo Tribunal podía, según los casos, hacer la vista gorda sobre cualquier delito, pero era inflexible para castigar y poner atajo a "los pecados públicos" o sea, aquellos que ofendían las buenas costumbres; de modo que decretó, ipso facto, que el capitán Gómez de la Fraila procediese a enajenar en pública subasta, a la perturbadora mulata...

Mientras tanto, la muchacha fué entregada, en depósito y custodia a doña Catalina Chacón, esposa de su señoría el Comisario General del Santo Oficio, don Diego Calvo de Encalada; en tan respetable poder no había por qué temer los asedios del tenaz y celoso amante, que había jurado, según información de testigos que recuperaría a su mulata por encima de las "garnachas" de todos los oidores de la Audiencia.

Pasaron algunos días, durante los cuales el capitán se dedicó a interponer todos los recursos dilatorios que para evitar el remate de Nicolasa, le aconsejaba sotto voce su amigo y compañero de correrías el licenciado Agustín Robles Pareja; pero la Audiencia se plantó firme en el remate y el enardecido galán vió que por el lado de las triquiñuelas abogadiles no tenía nada que esperar. Se decidió entonces por la "acción directa", como diríamos ahora.

Era el día Jueves Santo y las calles principales de la ciudad estaban llenas de gente a las ocho de la noche, hora en que salía de la Merced la procesión de los Penitentes en la que formaban individuos vestidos con una larga túnica talar y un cucurucho que les cubría enteramente el rostro. Esta extraña vestimenta era uno de los mayores atractivos de esa fiesta religiosa.

La señora Chacón, depositaria, como sabemos, de la mulata Nicolasa, salió también a presenciar la popular fiesta, acompañada de su familia y servidumbre, y se instaló en la esquina de la Plaza de Armas con Merced; por cierto que llevó consigo a la mulata para no abandonarla ni un momento, pues sabía que el capitán Gómez de la Fraila era muy capaz de aprovechar su ausencia para penetrar a su hogar y cometer un desaguisado.

"Se hallaba la devota señora, " como a eso de las nueve de la " noche, esperando el regreso de " la procesión, frente al palació " episcopal, cuando de repente se " presenta el capitán de la Fraila, " vestido de penitente, y acompañado de dos sujetos con el " mismo traje, cubiertos los rostros, y sin decir palabra se avanza sobre la mulata, la toma del " "chape" y habrían, sin duda, " cargado con ella, a no ser por " una robusta criada de la señora Chacón, que, dando un fuerte empujón y zancada al atrevido capitán don Francisco de " la Fraila, lo hizo soltar su presa. Al ver esto, sus compañeros " huyeron".

Tamaño desacato a tan encopetada señora, la violación de órdenes terminantes del más alto tribunal del reino, la irreverencia cometida en un día tan santo y majestuoso y en tan irrespetuosas condiciones, obligaron al Tribunal a reunirse extraordinariamente para acordar severísimas penas contra el empecinado "pecado público". Al día siguiente el capitán de la Fraila era encerrado en un calabozo, y el Sábado se dictaba un "auto" de embargo de todos sus bienes para sacarlos a remate.

La mulata Nicolasa, causante de tantos escándalos, fué rematada por don Jinés Delgadillo en ochocientos pesos y le fué adjudicada con la condición de enviarla a Concepción, previa una corrida de ejercicios.

Tres meses más tarde salía de su prisión el enamorado capitán habiendo prestado juramento previo de fidelidad conyugal.

A. D. M.

¡OH, MARGARITA!

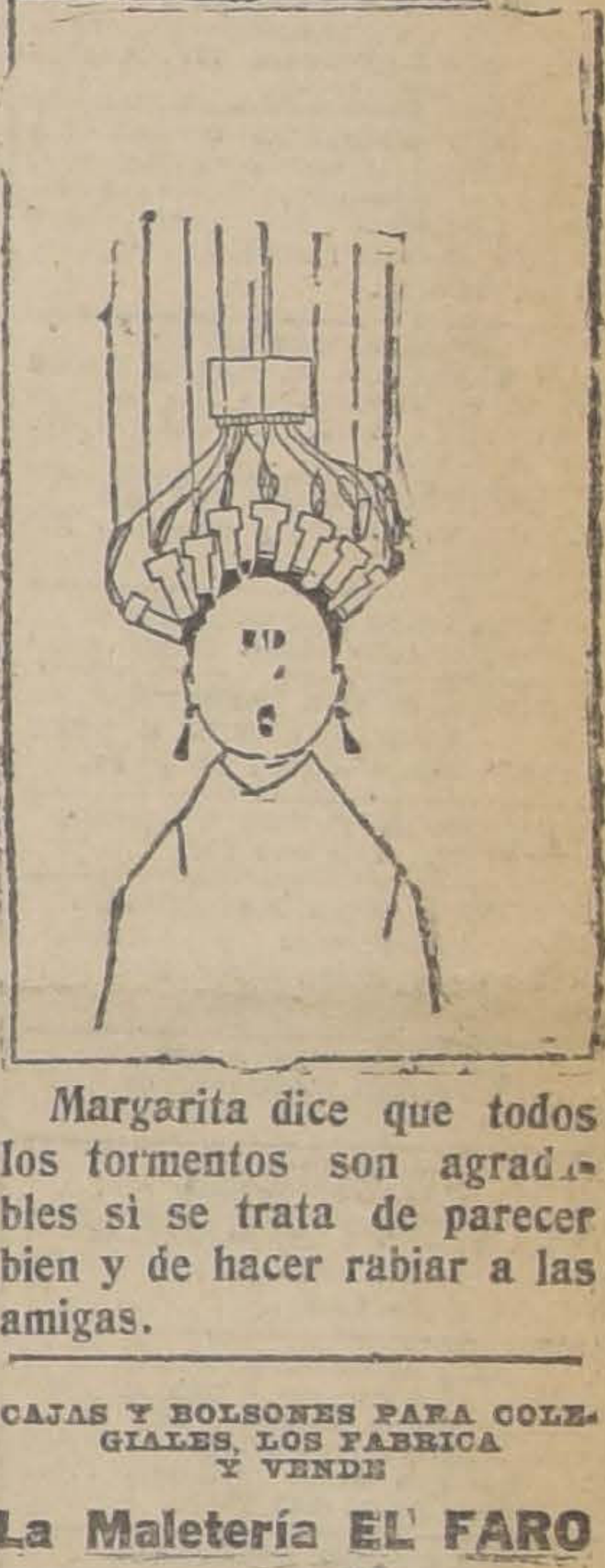

Margarita dice que todos los tormentos son agradables si se trata de parecer bien y de hacer rabiar a las amigas.

CAJAS Y BOLSONES PARA COLEGIALES, LOS FABRICA Y VENDE

La Maletería EL FARO

Rea [illegible] la **MITAD DEL VALO[illegible]** obsequia a los compradores algunas de las mejores obras de Salgari y Calleja.

74 — ESTADO — 74

M—30

HAGO REPARACIONES

Hágolas, toda clase dentaduras postizas, por muy en mal estado que estén; a placas viejas cambio todo caucho, dejándolas nuevas. Diez años práctica.

LABORATORIO AV. MATTA 218.

J. TOLEDO, mecánico dentista

CLINICA

DE LUIS A. BRAVO B.

Instalada según los adelantos modernos.

Unicamente para el tratamiento y curación radical de las enfermedades VENEREAS, GENITO-URINARIAS E IMPOTENCIA.

PUENTE N.o 562

(NOTA.— Más detalles en avisos profesionales.). N|O

Balneario de Apoquindo

"Permanecerá abierto todo el año". Clima recomendado por los médicos, sobre todo en el INVIERNO. Para los días de la Semana Santa, rebaja de precios, pidiendo las habitaciones con anticipación.

Atención esmerada.

AGENCIA: MONJITAS 867.— TELEFONO, 3

LAS CONDES

¡¡Caballeros!!

Aprovechad la ocasión que os ofrece la COOPERATIVE SASTRERIA, casa que vende trajes de casimires importados y materiales de primera, corte irreprochable; a precios sin competencia

HEMOS RECIBIDO GRAN SURTIDO DE ABRIGOS DE LA AFAMA MARCA IMPERIO

NO OLVIDARSE: AGUSTINAS 877

SILLAS

NO LAS ENCONTRARA MEJORES NI MAS BARATAS EN NINGUNA PARTE

"La Gran Rapid"

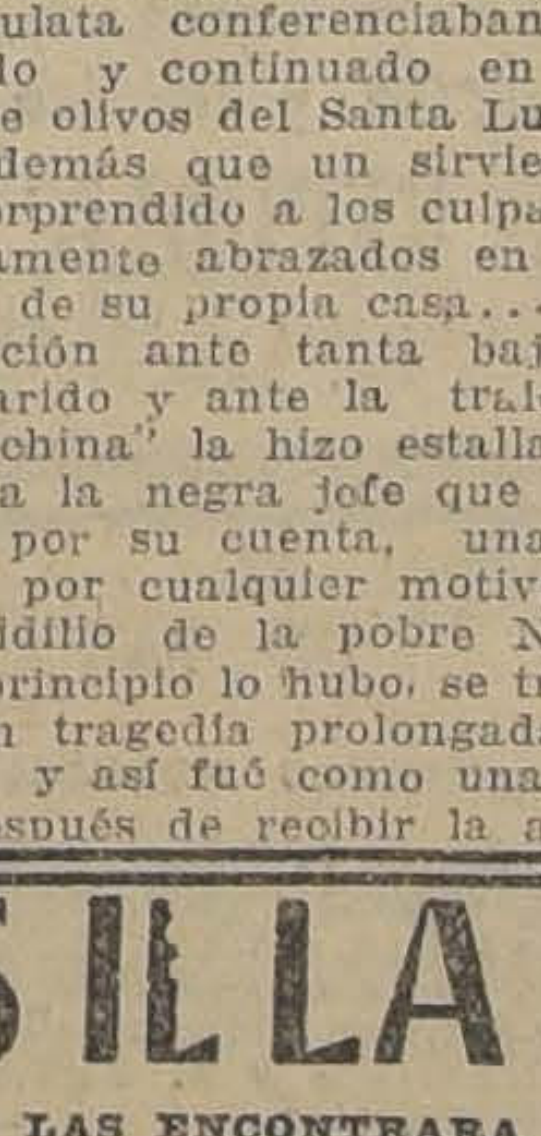

A [illegible].00 DOCENA

Pida catálogo, a

O. PINOCHET L.

SANTIAGO.—CASILLA 4551.

DELICIAS 3538

n|o

DELICIAS 3538

Caja de Crédito Popular

TEATINOS ESQUINA MAPOCHO

Hasta nuevo aviso la sección

CAJA DE AHORROS

atenderá al público solamente de 9 a 12 M., a fin de dar mayor facilidad para el rescate de prendas.

LA DIRECCION.

Con Grandes Facilidades de Pago

Entregamos TERNOS sobre medida y abrigos ingleses marca Durrberys, de todos estilos y gustos más refinados.

CASA BERCOVICH

14 - BANDERA - 14

Ab-4

SACOS USADOS

Tipo 80 a 100 kilos, carboneros, leñeros, sacos especiales para envasar nueces, saleros, afrecheros, también caleros, metaleros y sacos especiales para retobar tabaco, ofrece:

JOSE MUGGLI.— SANTIAGO

Unico depósito de cuanto tipo de sacos usados.

CALLE EXPOSICION 250.— CASILLA 345.— TELEFONO 241,

ESTACION

9—A.

CALVICIE

Puede curarla con Específico Benguria, la única preparación eficaz, hace salir nuevo y abundantes cabellos, desaparece las canas, sin uso de tinturas, quita la caspa, grasa, aceites, seborreas y tiña, pida prospectos en Moneda 875.

Dr, R. BENGURIA B. Teléfono 882. Casilla 2426. Santiago

N|O

GUIA PROFESIONAL

ABOGADOS

GABRIEL AMUNATEGUI Y SALVADOR DE LA VEGA
Estudio: Huérfanos 1158. Oficinas 32 y 33. Casilla 3091. Teléfono número 3537.

FEDERICO DUNCKER BIGGS
Huérfanos 833. Altos Banco Germánico. Casilla N.o 219 Teléfono N.o 295.

ALBERTO DURAN B.
Huérfanos 1235. Oficina 8. Casilla N.o 2914.

MARIANO FONTECILLA VARAS.
Relator Corte Suprema, particiones arbitrajes en general. Tribunales de Justicia.

LADISLAO ERRAZURIZ
LUIS QUINTEROS T.
Amunátegui 301. Teléfono N.o 638.

HECTOR ARNALDO GUERRA
Nulidades matrimonios, divorcios y juicios criminales. Galería Alessandri 24. Teléfono 4352.

AQUILES GONZALEZ E.
ALFREDO LETELIER F.
Abogados. Morandé 244

ALEJANDRO VALDES RIESCO
HUGO VALDES MORANDE
MARIO VALDES MORANDE
Estudio: Delicias 540 de 3 a 6. Teléfono 1975.

J. ISIDRO 2.o SALAS
Moneda 1355.

OSVALDO HEVIA
Morandé N.o 244. Casilla 1831.

ALFREDO ILABACA LEON
Estudio y domicilio. Ahumada 47. Teléfono 4431. 30 A

MANUEL MERINO E.
LUIS MERINO
Bandera 166. Teléfono 2077. Casilla 107. De 10 a 11 1|2 A. M.

VICENTE MOLINOS GAETE
Agustinas 1148. Teléfono 2110. De 11 a 12 y 2 a 4.

NICOLAS MARAMBIO MONTT
San Antonio 570. Casilla. 2699. Asuntos civiles y especialmente cuestiones mineras.

ROBERTO DE PETRIS
Estudio y domicilio: Galería Alessandri 25. Teléfono 156. Casilla 4044.

ANTONIO PLANET O.
Especialmente cuestiones comerciales. Estudio: Bandera 239. Casilla 334. Teléfono 1137.

HUBERTO SALGADO GALLARDO
Criminalista. Alegatos Cortes. Nulidades matrimonios. Estudio domicilio: trasladóse San Pablo 1417. Atiendo clientes franceses e ingleses en su idioma.

SALAS ROMO HNOS.
LUIS Y VICTOR A. SALAS ROMO
Abogados. Trasladaron sus oficinas a Compañía 1325. Teléfono 1527. Casilla 2231.

HECTOR SALAS IBAÑEZ
Trasladó su estudio y domicilio Nataniel 125.

LISANDRO SANTELICES E.
Abogado, Catedral 1424. Teléfono 831

ROBERTO URZUA PUELMA,
LUIS ALBERTO C. STRO
Morandé 291. Oficinas 52 y 54.

HUMBERTO YAÑEZ VELASCO
Morandé 223. Teléfono 595.

EMILIO TAGLE RODRIGUEZ
Asuntos comerciales y mineros. Bolsa de Comercio, tercer piso. Oficina 207. Teléfono 2018.

BERNARDINO LEIVA
OTTMAR STEGMAIER
Bandera 537. Casilla 2068. Of. 1.

MEDICOS

Dr. ITALO ALESSANDRINI
Cirugía y ginecología, 1 a 3. Merced 823. Teléfono 3555.

DR. ANIBAL ARISTIA
Médico Hospital de Niños R. del Río. Ayudante Clínica del Prof. Prado Tagle. Consultas: Teatinos 821. De 2 a 3.30. Teléfono 1773. Domicilio: Agustinas 1319.

INSTITUTO DE SALUD
Cisterna (Población Nueva España)
Destinado al diagnóstico y tratamiento de las enfermedades nerviosas y mentales, dirigido por el doctor Fontecilla, Santiago: Delicias N.o 1626. Electricidad médica, baños etc.

Dr. ALCAINO
Regresó de Europa. Oídos, nariz, garganta, vías lacrimales. Especialista. Hospital Salvador y niños. 2 a 5. Dieciocho 257. Teléfono 257.

DR. LEONCIO ANDRADE
Medicina general. San Diego N.o 83. De 2 a 5. Teléfono 4528.

JOSE AVILES A.
Médico - Cirujano
Nataniel 167. Consultas de 1.30 a 4. P. M. Especialmente: Cirugía. Partos, enfermedades de señoras y sociales. Regresó.

Dr. CARLOS D. AGUIRRE
Especialmente vías urinarias. Venéreas, sífilis. Consultas de 1 a 5. Carmen 191.

DR. AMENABAR OSSA
Oculista, Catorce años Europa, tres años médico Director Hospital de Ojos Condado Stanford (Inglaterra). 21 Mayo 578. De 2-4. Teléfono 602.

DR. ARNELLO
Cirugía, anestesia general, venéreas, García Reyes 17. De 12-3. Hospital San Vicente 4-5.

DR. FELIX BULNES
Médico-cirujano, Huérfanos 801, Of. 18. Consultas: 1 1|2 a 3.

DR. BUNSTER
Santa Rosa 86. Consultas de 3 a 4. Teléfono 3476.

DR. ARTURO BARRAZA ARAYA
Puente 557, ausente.

DR. BORQUEZ SILVA
Estudios Europa. Pulmón, corazón, estómago, intestino. Rayos X. 3 a 6. Arturo Prat 80. Teléfono 19. Matadero.

DR. RIFO BUSTOS
Estudios en Europa. Medicina interna. Preferentemente corazón y estómago. 2 a 5. Cochrane 177.

DR. BISQUERT
Vías urinarias, sífilis. Moneda 859. De 3 a 6. Casilla 2563 Teléfono N.o 953.

Dr. BRONFMAN

Estudios e nEuropa. Cirugía, enfermedades de señoras. Venéreas, 2 a 5. Teléfono 3457. Se trasladó a Cienfuegos 68.

DR. JULIO BUSTOS
Médico Ciudad. Santiago. Medicina interna. Niños, sífilis. Recoleta 707. De 2 a 4.

DR. ROBERTO BALTRA G.
Medicina general, vías urinarias. 3.30 a 6. Ahumada 11. Teléfono 170, Parque.

DR. BEAUMONT
Ayudante servicio ginecología Hospital Salvador. Sto. Domingo 1245. De 3-5. Domicilio: Avenida Manuel Montt 1541. Teléfono 93. Santa Elena.

DR. BRAGA CASTILLO
Regresó de Europa. Rayos X. Medicina general y niños. Consultas de 9 a 10 y de 1.30 a 4.30. Merced 136. Teléfono 1393.

Dr. BARRENECHEA

Oculista, especialista en oídos, nariz, garganta. Huérfanos 801, esquina San Antonio.

DR. MARIANO BAHAMONDE RUIZ
Cirugía y ginecología. Cochrane 66. De 1 a 3. Domicilio: Delicias 1230. Teléfono 4430.

DR. HECTOR CORONA T.
Enfermedades de los bronquios y pulmón. Asma. 4 a 6. Delicias 868. Teléfono 2483.

PROF. CALVO MACKENNA
Regresó de Europa. Enfermedades niños; 2 a 3. Teléfono 2112. República 350.

DRA. JULIA CLAVERIA
Afecciones bronco-pulmonares, curación del asma. Consultas: 1 - 3. Ejército 660.

Dr. RODOLFO CASTILLO

Jefe servicio oídos, nariz y garganta. Hospital San Borja. De 2 a 5. en Delicias 1164.

DR. ALDO CONTRUCCI
Estudios Europa. Medicina interna. Sífilis. Nataniel 142. 2.30 a 4.30. Jefe clínica Prof. Brockmann. Teléfono 3340.

Dr. LEONIDAS CORONA T.

Regresó de Europa
Laboratorio Clínico
Delicias 863 — Teléfono 2483
REACCION DE WASSERMAN
Química Bacteriológica
VACUNAS

DR. CASTAÑEDA IGLESIAS
Ex-Médico residente del Hospital Niños. Compañía 1839. Teléfono 254.

DR. EDUARDO CRUZ COKE L.
Medicina interna. Merced 305. De 4.30 a 6.30. Teléfono 4205.

IGNACIO DIAZ MUÑOZ S.
Medicina general. Vías urinarias; 3 a 6. Bandera 574. Teléfono 3424.

DR. CROIZET
Londres 25, entre Serrano y San Francisco, Teléfono 637. Consultas 1-3.

Dr. LEON CHONCHOL
Medicina general. Rayos X. Sífilis, piel, venéreas. Regresó, Gálvez 61.

Dra. JUANA DIAZ MUÑOZ
Especialista enfermedades señoras y niños; 4 a 5. Delicias 858. Teléfono N.o 1715.

Dr. CARLOS DOREN
Enfermedades de señoras. Cirugía. Monjitas 536. Teléfono 2571. Consulta: 1 a 4.

Dr. RODRIGO DONOSO GAETE
Médico Hospital Salvador. Medicina interna. Consultas de 1.30 a 3 P. M., menos los Sábados. Amunátegui 32. Domicilio: Ejército 134. Teléfono: 2200.

Dr. JOSE DONOSO DONOSO

Médico-cirujano
Horas de consulta: de 2 a 4.
Miraflores 457.—Teléfono 2773.

Dr. RICARDO DONOSO
Enfermedades del corazón, pulmón. Regresó de Europa. 2.30 a 4.30. Agustinas 619.

Dr. EDUARDO DE RAMON
Estudios en Europa. Cirugía, enfermedades señoras Partos. 1 a 4. — Agustinas N.o 1606. Teléfono 3623.

Dr. DIMITSTEIN

Agustinas 1308, esquina Teatinos. Rayos X. Medicina general. Especialidad corazón, pulmón, estómago e hígado, 1 a 4. Teléfono 3348.

Dr. ESPINA
Rayos X. Medicina interna. Estudios Europa. Catedral 1425, cerca Amunátegui. Teléfono 2102. De 1.30 a 4.

Dr. FRANCISCO EDWARDS
Estudios Europa. Vías urinarias. Teatinos 10. De 2 a 3.

Dr. FUENZALIDA BRAVO
Profesor extraordinario. Enfermedades de niños. Merced 560. Teléfono N.o 1721, 2 a 4.

Dr. FONTECILLA
Estudios Europa. Afecciones pulmonares y nerviosas. Rayos X, pneumotorax artificiales, tuberculinoterapia, etc. Delicias 1626.

Dr. CARLOS GARCES BAEZA

Delicias 1276 — Teléfono 3747
Exámenes químicos, bacteriológicos. Reacción Wassermann. Medicina interna. 3.30 a 5.30.

Dr. GLEISNER V.

De 1 a 5. Pulmón, corazón, hígado, riñón, intestinos, etc. Sífilis. Castro 26. Casilla 2664.

Dr RICARDO GUNTHER
Ayudante clínica ginecológica universitaria. Cáncer, aplicaciones de Radium, 2 a 4. Avenida España 618. Teléfono 852, Parque.

DOCTOR GIANELLI
ESTUDIOS EUROPA
SIFILIS PIEL VIAS URINARIAS
21 de MAYO 562
CONSULTA de 2 a 6

ENFERMEDADES DE LA PIEL, SIFILIS Y VENEREAS
Luz ultra violeta. Radioterapia.

Dr. FELIX GROHNERT B.

Ejército 391. De 2-6.

Dr. VICTOR M. GAZITUA
Partos, enfermedades de señoras. Trasladóse Agustinas 586, 2 a 4. Teléfono 976.

Dr. FUENZALIDA CORREA
Cirujano, enfermedades señoras, partos; 2 a 3. Huérfanos 745. Teléfono 406.

DOCTOR GREENE
Estudios Europa. Cirugía y Ginecología. Trasladóse calle París 809 (manzana residencial, San Francisco) 2 a 4. Teléfono 2800.

Dr. ANIBAL GREZ
Oídos, nariz, garganta. De 1.30 a 3.30. Merced 324. Teléfono 3555.

Dr. ENRIQUE GONZALES H.
Estudios Europa. Especialista estómago, intestinos, hígado, diabetes, obesidad, reumatismo. Ejército 664. De 1.30 a 3.30.

Dr. GUSTAVO GIRON L.
Cirugía y genecología. Brasil 32. Teléfono 3126. De 2 a 3.

Dr. MARIO GARCIA DOMINGUEZ
Medicina general. Enfermedades señoras. Partos. Venéreas: 1 a 5. San Diego 65.

Dr. ALEJANDRO INFANTE
Médico Jefe Policlínico Niños Hospital Salvador, 2 a 4. Delicias 253.

AGUSTIN INOSTROZA
Cirugía general. Especialmente de niños Sífilis. De 4 a 6. Puente 583.

Dr. ROBERTO JARAMILLO
Ejército 707. Teléfono 142. Parque.

Dr. RAUL VENTURA JUNCA
Médico residente Hospital Salvador. Medicina interna. Rayos X. Preferentemente aparato cardio-vascular y digestivo. Riquelme 140. De 4 1|2 a 6. Teléfonos 3828 y 395.

Dr. ARNULFO JOHOW
Estudios Europa. Cirugía y ortopedia. Adultos, niños, 3-4. Santo Domingo 1523. Teléfono 1033.

Dr. ALBERTO KORNER ANWANDTER
Estudios en Estados Unidos. Cirugía, ortopedia. Consultas: 10-12, de la mañana. Santo Domingo 614.

INSTITUTO RADIOLOGICO
Radioscopia, radiografía, radioterapia, aplicaciones radium.

Dr. ADOLFO KAPLAN
Estudios Estados Unidos y Europa. Compañía 1429

Dr. TEODORO LEIBLE
Enfermedades nerviosas. Medicina interna. Aplicaciones eléctricas. De 3 a 6. Olivos 794.

Dr. H. LEA-PLAZA

Estudios Europa. Compañía N.o 2115. De 2 a 5. Teléfono N.o 3380.

Dr. LABRA LETELIER
Nariz, garganta, oídos. Consultas de 2 a 5. Compañía 1361.

Dr. ARMANDO LEON I.
Cirugía. Compañía 1909. Martes, Jueves, Sábado; 1 a 3. Teléfono 3846.

Dr. LOIS
San Pablo 1236. Medicina general. Vías Urinarias. Sífilis. De 1 a 5.

Dr. LAVAL
Medicina interna. Lord Cochrane 340. De 2 a 4.

Dr. J. MONTERO C.
Medicina interna. Venéreas, de 1 1|2 a 3, y de 6 a 8. Clínica nocturna 9 a 10. Agustinas 1060.

Dr. G. MORAGA FUENZALIDA
Regresó Europa. Enfermedades niños. Cochrane 118. Teléfono 2804. De 2 a 4 1|2.

Dra. CORA MAYERS
Médico Cirujano
Regresó de Estados Unidos. Especialista en niños. Luz ultra-violeta. Ahumada 29. Teléfono 711.

ENFERMEDADES DEL CORAZON
DOCTOR MAHOTIERE
Estudios en Europa. Compañía 1973. Consultas de 1 a 4.—Rayos X y Laboratorio.

PROF DR. B. MUÑOZ PAL
Cirugía general. Trasladóse Santo Domingo 1418 esquina Amunátegui.

Dr. JUAN MARIN B.
Cirugía general. Enfermedades vg. niños. Domicilio: San Diego 1343. Consultas, Amunátegui 85.

Dr. MORALES BELTRAMI
Catedral 2257. De 1 a 3.

Dr. MORALES VILLABLANCA
Sífilis, venéreas, piel, medicina general. Examen sangre. Regresó. Merced 486, 3 a 6.

Dr. MUÑOZ VALENZUELA
Médico residente Hospital Niños. Enfermedades niños. Tuberculosis, infantil. Matucana 303, 2 a 5. Teléfono 158.

Dr. OSCAR MELENDEZ
Medicina interna. Sífilis. Consultas en Santo Domingo 1036, de 2-4, y 21 de Mayo 578, de 4-5. Domicilio: Ejército 141. Teléfono 2831.

Dr. MALBRAN
Enfermedades mentales y nerviosas. De 2 a 4. Se trasladó a Huérfanos 1880.

Dr. JUAN MONTENEGRO M.
Enfermedades de niños. Compañía 1770. Teléfono 2120. Regresó.

Dr. MANUEL MORENO
Medicina general, particularmente: pulmón, estómago, intestinos. Tratamiento especial. Tuberculosis pulmonar. Estudios Europa. San Francisco 155. De 2.30 a 4.30.

Dr. H. NUÑEZ ZAMORA
Matucana 289. Teléfono 291, Estación, 1 1|2 a 3 1|2. Sábado, 4-6.

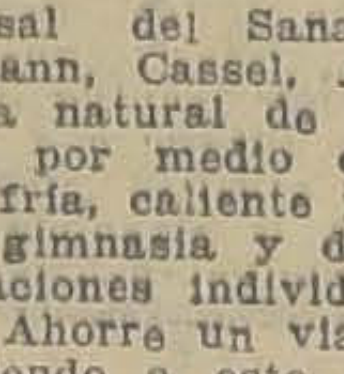

SANATORIO GOSSMANN

Constitución

Sucursal del Sanatorio Gossmann, Cassel, Alemania.

Cura natural de las enfermedades por medio del sol, aire, agua fría, caliente y vapor; masaje, gimnasia y dieta especial. Aplicaciones individuales a cada caso. Ahorre un viaje a Europa, ocurriendo a este sanatorio, situado en una de las playas más hermosas de Chile. Prospectos a disposición: casilla 5, Constitución.

Dr. LUIS OPAZO P.
Jefe Policlínica. Niños. Universidad de Chile. Compañía 3007. Teléfono 48, Estación.

Dr JULIO A. PAREDES F.
Ex jefe Clínica y Policlínica Ginecológica. Prof. Korner. Especialmente enfermedades señoras. Medicina. Cirugía. Amunátegui 33, de 2 a 4.

PENSIONADO "JESUS DE PRAGA"
Santiago (Providencia). — Fundado 1916. — Enfermedades mentales, nerviosas e intoxicaciones en general. El establecimiento cuenta con edificio ad-hoc en el barrio más sano de Santiago. Tiene todas las comodidades necesarias: grandes galerías, departamentos independientes con baño, jardines, parque con 17,000 m2. Toda clase entretenciones. Médico interno. Atendido especialmente, por sus propietarios, con personal especializado. Avenida Manuel Montt 1549. Casilla 641. Teléfono 93. Santa Elena.

Dr. ORREGO PUELMA
Médico Hospital San Juan de Dios. De 3.30 a 5 y media. Agustinas 1314. Teléfono 1217.

Dr. PANTOJA

Corazón, pulmón, estómago, sífilis Delicias 1276. De 2 a 4. Teléfono 3747. Santo Domingo 1036. Teléfono 574, de 6 a 8.

Dr. MARCIAL PARADA
Oídos, nariz, garganta. De 2 a 6. Santo Domingo 831, Teléfono 1859.

Dr DAVID PULIDO
Enfermedades niños, Santo Domingo N.o 1790. Teléfono 2152. De 1 a 3.

Dr PRUNES
Estudios Europa, Jefe clínica piel, sífilis venérea. Merced 490. Casilla 3896.

Dr PATIÑO MAC-IVER
Medicina interna. Enfermedades niños, Libertad 448. De 2 a 4. Teléfono 1636.

Dr ALBERTO PANATT
Médico jefe Policlínico, Prof. Prado Tagle. pulmón, corazón, estómago, hígado, Rayos X. Teléfono 1211. Trasladóse a Delicias 1416. De 2 a 4.

Dr. LUIS QUIROGA
Medicina general. Consultas: 4 a 5.30. Catedral 1452. Teléfono 3760.

Dr. ALBERTO RAHAUSEN
Cirugía general. Compañía 2928. Teléfono 192. Estación. De 2 a 4.

Dr AQUILES RIVEROS
Graduado en Bruselas, partos, señoras, medicina general. Consultas en su

SANATORIO
Avenida Matta 586. Pensionado para partos, operaciones, medicina, aislamiento y curación nerviosa; morfinómanos. Teléfono 97. Matadero.

Dr. JOEL RODRIGUES P.
Estudios Europa. Medicina interna. Especialidad estómago, intestinos. Rayos X, De 2 a 4. Amunátegui 559. Teléfono 2310.

Dr. CESAR RODRIGUES LEON
Medicina interna. Enfermedades de niños. Catedral 2607. 1 a 2 y Bascuñán Guerrero 1013. 4 a 5.

Dra. FRESIA ROSAS DE BEHM
Médico cirujano. Compañía 1871. — Consultas: 1 a 5.

INSTITUTO SANITAS

AGUSTINAS 1955
Laboratorio auto-vacuna, radioscopias, terapia de radium y de Rayos X. Luz ultra-violeta. Aplicaciones eléctricas. Instalaciones de radium baños de ácido carbónico, diatermia.

Dr. LUCAS SIERRA
Erasmo Escala 1835, entre Cienfuegos y A. Barroso. Martes y Sábado de 2 a 3. Teléfono 4348. 30 A

Dr. SCROGGIE
Especialidad enfermedades de niños. Jefe de la Clínica de Niños, Universidad de Chile. Consultas de 2 a 4 de la tarde. Rosas 1157.

PROFESOR Dr. SOTO PARADA
Laboratorio Clínico. Moneda 1035. De 3 a 6.

Dr. MARCO A SEPULVEDA
Laboratorio. Bandera 736. Teléfono N.o 233. Exámenes completos sangre, orina, esputos, etc. Cultivos autovacunas. Abierto a toda hora.

DR. CRISTOBAL SAENZ
Estudios Europa. Afecciones médico- quirúrgicas de abdomen. Especialmente estómago, sífilis. Rayos X. De 1 a 3 1|2. Agustinas 1889, teléfono 3098.

Dr. HELLMUTH SIEVERS W.
Médico-cirujano. Domicilio: Molina 72. San Antonio 275. De 2 a 3 1|2.

Dr. CARLOS SEAMAN
Médico cirujano. Consultas: 1.30 a 4. Trasladóse. Delicias 225.

Dr. STOLTING
Oculista. Médico recibido Alemania. Chile. Moneda 627. de 3 a 6.

Dr. SANTANDER
Estudios en Europa. Medicina interna, especialmente estómago e instentinos. Rayos X. Alameda 938. De 2 a 5.

D. OTTO SCHWARZENBERG
Enfermedades de niños. Consultas 2 a 3 Martes, Jueves y Sábado, Lunes y Viernes 2.30 a 3.30. Santo Domingo 1523. Teléfono 1033.

Dr. TORRES TORRES
Jefe clínica prof. Korner. Especialista enfermedades señoras y cirugía. Catedral 1249. De 2 a 6.

Dr. VEGA MACHER
Exclusivamente pulmón. Nataniel 109. De 2 a 3.30. Lunes y Miércoles.

Dr. G. E. VIDAL S.
Delicias 2696. Teléfono 245. Estación. Consultas: 6 a 7.

Dr. J. M. VERGARA KELLER
Regresó de Europa. Partos, ginecología. Agustinas 828. De 2 a 4. Teléfono 3355.

Dr. JORGE VIVES BRAVO
Enfermedades niños. Delicias 335. Teléfono 2895.

Dr. VILLAGRA
Estudios en Europa. Unicamente pulmón. Rayos X. Pneumotorax. Helioterapia. Dieciocho 437 A. De 2 a 5.

Dr. JAIME VIDAL OLTRA
Ex-Director Sanatorio San José para tuberculosis. Pulmón, corazón, estómago. Laboratorio: 2-3 1|2. Catedral 1433. Teléfono 2006.

Prof. Dr. VARGAS SALCEDO
Exclusivamente cirugía. Trasladóse Compañía 2499. Teléfono 1060. Martes, Jueves, Sábado, 2 a 5.

Dr. VICUÑA HERBOSO
Ayudante de la Clínica del profesor Prado Tagle. Hospital de San Vicente. Medicina interna, especialmente enfermedades del corazón Martes, Jueves Sábado, 2.30 a 4.30. Almirante Barroso 270. Teléfono N.o 1053.

Dr. YAÑEZ G.
Estudios Europa. Piel, sífilis, venéreas. Trasladóse, Delicias 865. De 2 a 5. Casilla 618.

606
Dr. WAUGH
Estudios Europa, internas venéreas, sífilis, Wassermann. Consultas: 2 a 4.30. **COMPAÑIA N.o 1853**

Dr. WIREN
Oídos, nariz, garganta. Compañía N.o 1606. De 2 a 5.

Dr. WEINSTEIN
Estudios Europa. Enfermedades de la piel, sífilis y venéreas. Radioterapia y luz ultra-violeta. Agustinas 1357. De 2 a 5.

DENTISTAS

C. VALENCIA COURBIS
Ayudante Escuela Dental. Operaciones indoloras. Procedimiento Dr. Carrea (de la Facultad de Buenos Aires) Coronas y dentaduras. Teatinos 50. 7

Dr. GUILLERMO VELASCO M.
Dentista. Estudios en Filadelfia. Catedral 1261.

Dr. ENRIQUE SANSOT
Ahumada 11. Teléfono 4221. Horas: 9 a 12 y 2 a 6.

Dr. CERDA LOPEZ
Ahumada 11. Teléfono 4221. Horas: 9 a 12 y 2 a 7.

Dr. CLODOMIRO CONTRERAS
San Antonio 451. Teléfono 3692. Horas. 10 a 11 y 3 a 6.

LEONEL CONTRERAS M.
Cirujano dentista. Rayos X. Merced 486.

FORTUNATO ENCINA P.
Especialmente placas, coronas, puentes. Extracciones indoloras. Ahumada 56.

Dr. GALLARDO GONZALEZ
Estudios en Filadelfia. Consultas: diurnas y nocturnas. Echaurren 26.

ARMANDO MORA PINOCHET
Dentista. Trasladóse: Santa Rosa N.o 671.

ALFREDO MUÑOZ LOBOS
Extracciones sin dolor. Somnoformo. Puentes, placas. Tratamientos rápidos. Compañía 1852.

CLINICA DENTAL

"VALENZUELA BASTERRICA"
Luis E. Berríos Méndez
Rafael Valenzuela Labbé
Carlos H. ROJAS
DENTISTAS ESPECIALISTAS
Cirugía dental atendida por médicos especialistas. Somnoformo. Correcciones de anomalías. Riquelme 47. Teléfono 1642.

WENCESLAO MUÑOZ A.
Dentista: Tratamientos Hig traccione sin dolo. San Dieg

ARQUITECTOS

EDUARDO TASSO
Construcciones, transformaciones reparaciones. Honorarios:

OFICINA DE CONSTRU
Económicos y de
LEOPOLDO NAVARRETE
Morandé 67. Teléfono 3111, N.o 380

CONTADORES

VICTOR MENA VELASQU
Contador. Perito Mercantil Arbitrajes, revisiones, balances ced 882, esquina Estado.

MATRONAS

MARIA AVILA
Matrona ginecolojista. Clínica vada. Consultas gratuitas 528

AMELIA MATUS
Recibo pensionistas. Partos ción a domicilio, toda clase ciones. Maule 1062.

H. IZQUIERDO DE GARR
Partos y ginecología. Seguro nóstico. Atención esmerada sionistas, precios módicos completos, últimos adelantos cia. Consultas 8-10 y 1-4. Reyes 869.

MATRONA BRAVO
Recibe pensionistas. Atiende micilio, inyecciones. Mejía si esquina Vicuña Mackenna cuadra Diez de Julio.

PENSIONADO MENARD
Recibo pensionistas. Partos, $ 45. Masajes, inyecciones, de 885.

AIDA AZAGRA
Partos, curaciones, recibo nistas. San Diego 856.

Mme. E. FRAGNAUD
Matrona francesa. Trasladada nida Matta 72, entre Vicuña kenna y Santa Elena.

SARA OSORIO DE GONZ
Matrona Pensionado particular ra partos y curaciones internas Rosas 2254.

INSTITUTO DRA. VICENTI
Pensionado para asistencia Recibo enfermas provincias meses. Matronas turno permanente para atención domicilio. Consultas gratis. San Diego 57.

MATERNIDAD PARTICULAR
Villaseca. Recibe pensionistas provincias, por meses, días curaciones. Consultas gratis Diego 267.

PENSIONADO PARTICULAR
Mercedes Rojas, Matrona, go 930. Recibe enfermas, nes internas. Consultas a toda ra.

CLINICA PRIVADA
Dra. Mercedes Darrigrandi del extranjero. Atenderá guida clientela en su Huérfanos 3170.

CLINICA PRIVADA DE OBSTET
Señora Reyes, matrona gineco ta. Establecimiento moderno dido por dos cirujanos especialistas Recibo enfermas de todas partes país. Partos, precios módicos sultas gratis. Esmeralda 6

ANA G. VARGAS BARR
Partos. Recibo pensionistas Americana 627. Teléfono 4

CARMELA ROMAN
Maternidad particular. Recibe fermas pensionistas. 433.

CARMELA TORO C.
Partos, Asistencia toda hora. bo enfermas. Matucana 4

VARIOS

CLINICA
Instalada con todos los adelantos modernos, únicamente tratamiento curación radical de las enfermedades venéreas, génito-urinarias e im potencia.

Curaciones rápidas, seguras cedimiento científico comp único).

Atendido por su dueño, L Bravo B. y doctor Félix Val

Precios módicos. Facilidades pago.

Se atiende ambos sexos mente de 9 a 12 M. y de P. M. Consultas gratis de P. M. Puente 562. Casilla Santiago.

Nota: Se reciben consultas provincias por correspondencia.

CLINICA ALAMEDA
Tratamiento de la sífilis y rrea con sus complicaciones bos sexos, curaciones rápidas todos los más modernos Atiendo diariamente de 10 a y de 5 a 7 P. M. Noche de 10 P. M.

Hospitalización de enfermos pensión $ 5 $ 10 y $ 20 dia

DEFUNCION
Ha fallecido el señor
Víctor Larraín Mancheño
Sus restos fueron sepultados privadamente.
LA FAMILIA.

EXPRESION DE GRACIAS
Damos las más expresivas gracias a las personas que se sirvieron acompañar hasta su última morada a nuestra querida esposa y madre
Carlina Gómez de Pantoja
JORGE PANTOJA VIAL E HIJO

DEFUNCION
Tenemos el sentimiento de comunicar el fallecimiento de nuestro querido hermano
Carlos Ruiz Rojas
Sus restos fueron sepultados ayer en el Cementerio General.
LA FAMILIA.

POMPAS FUNEBRES
Empresa ZENTENO
ESTADO N.° 17
TELEFONO N.° 4275
DELICIAS N.° 2584
Abierto día y noche. Atendido por
CARLOS ZENTENO LOYOLA
TELEFONO N.° 524

DEFUNCION
Ha fallecido nuestra querida esposa y madre, señora
Rosario Cuevas de Núñez
Sus restos serán conducidos al Cementerio Católico, hoy, a las 4 P. M. El cortejo partirá desde su casa habitación, calle Toesca 2471.
JUAN DE DIOS NUÑEZ E HIJAS

LUTOS
Especialidad en tocas y sombreros de Crep-Georgette. Encontrará usted el mejor surtido en plaza en el
MANTO ELEGANTE
PASAJE MATTE 28
LA CASA NO TIENE SUCURSAL
Ab-4 o|1.

HASTA
DOS MILLONES DE PESOS
pagamos por buen fundo bien regado, prefiriendo con alguna extensión de cerros, ubicado en ACONCAGUA
Freudenburg & Balmaceda
330 — MORANDE — 330

ALAMO
MUY SECO, DE 1|2, 3|4 y 1"
VIGAS y VIGUETAS
Alamo mach., 1|2 x 4 1|2 pilastras, guardapolvos y cornizas.
Barraca y Fábrica "LA REPUBLICA"
Domeyko 2354. — Teléfono 127

Raulí para piso
1x4½ MACHIHEMBRADO, $
Barraca y Fábrica
LA REPUBLICA
DOMEYKO 2354 — TELEFONO 182. PARQUE
A-1

UNICIPALIDAD DE SANTIAGO

PROPUESTAS PUBLICAS

De orden de la Intendencia Municipal, pídense propuestas públicas para la pavimentación con adoquín sobre concreto de la calle Mujica, entre la Avenida Vicuña Mackenna y el Ferrocarril de circunvalación.

Bases y demás antecedentes se pueden consultar en la Tesorería Municipal.

Las propuestas se abrirán el día Martes 28 de Abril de 1925, en la Sala de la Intendencia Municipal, a las 5 P. M.

EL TESORERO MUNICIPAL.
10—A.

PARA PASAR BIEN LOS DIAS DE SEMA SANTA

NECESITA UD. UNA BUENA ESCOPETA Y BUENOS TIROS ENCONTRARA EN LA

Armería Italiana

ARTURO PRAT N.o 12

POR SER LA CASA MAS SURTIDA EN EL RAMO

Tiros con pólvora, F. F. F., c. 26 o|o, con pólvora desde c. 28 o|o; escopetas, carabinas, revólvers, pistolas, cartuches para escopetas y una infinidad de artículos a precios de competencia.

FOLLETIN **(29)**

EL CASAMIENTO DE MACIEJ BORYNA

por WLADISLAS REYMONT

(Traducción directa del polaco)

—Yo, al oír la campana, dije: la casa de Boryna debe ser, y por algo que se relaciona con Antek".

—¡Silencio, todos! Habláis como su hubierais visto...

—Yo nada he visto, pero sé lo que decía todo el mundo.

—Se lo llevarán a la cárcel.

—¿Pero hay testigos?

—Claro que los hay; el viejo fué quien hizo el descubrimiento, y un instante después comenzó el incendio.

—Eso no basta... Y aún cuando bastara, no puede ser testigo, como padre de él, además estando los dos en malos términos.

—A nosotros no nos concierne eso. ¿Pero de quién es la culpa sino de esa perra?

—Seguramente. ¡Enorme pecado!

—El viejo le dió tal paliza, según dicen, que está enferma en casa de su madre.

—Y muy temprano la plantó en la puerta, y mandó que sacaran su cómoda.

—¡No es verdad!... La cómoda está en su sitio.

Tales eran los comentarios. Pero, verdad o mentira, una cosa sí era indudable: la unanimidad de las mujeres contra Jagna, pues en sus corazones silbaban antiguos odios. Si se hubiera presentado en medio de ellas, la habrían despellejado viva. Los hombres tenían otra opinión: para ellos el culpable era Antek, y Mateusz tuvo que renunciar a su defensa.

—¡Seguramente se habrá vuelto loco!

El más rabioso era el herrero, y el viejo Roch hubo de reconvenirle por su falta de caridad. Se hablaba de prenderlos, de llevarlos al tribunal, de apalearlos. Amenazaban con los puños vociferaban...

Al mediodía llegó el comisario con los gendarme para proceder a la averiguación y levantar acta Todos huyeron y se ocultaron por temor de que se les llamara a declarar. Pero todos atisbaban detras de la vidriera por si veían a Antek atado de manos. Nada se sabía positivamente, sino que Witek había ido a la taberna para comprar "wodka", prueba de que el viejo obsequiaba a los agentes de la justicia.

Estos se retiraron por la tarde, pero con gran descontento público no se llevaron a Antek.

Finalmente, la calma se restableció, las cóleras se aplacaron y la vida volvió a tomar su curso ordinario en medio de la resignación con que cada cual aceptaba su destino.

Llegó el mes de Marzo, y con él los días grises de lluvia; llegó el Martes de Carnaval, trayendo la alegría. Los aldeanos fueron a la ciudad para comprar carne, salchicha y tocino. Después de cenar hubo baile en la taberna. Era el último, puesto que entraba la Cuaresma, y al dar las doce de la noche la música cesó.

En casa de Antek no había regocijo ni sueño. Sólo Dios sabe lo que pasó en el fondo del alma de Hanka desde que encontró a Antek durante el incendio, y no hay palabra humana que pueda describir sus sentimientos. Esa misma noche su hermana le dijo toda la verdad, y fué como si algo se muriese en ella. Durante dos días permaneció inerte al lado de la rueca, sin hilar, sin alimentarse, sin dormir, sorda a las lágrimas de sus hijos. Apenas si veía a su marido; éste salía muy temprano y volvía muy entrada la noche. En su corazón, desbordante de odio, Hanka no hallaba fuerzas para dirigirle una palabra.

Al tercer día, sin embargo, despertó como de un sueño, enflaquecida, envejecida, con el alma en ruinas. Sentía, con todo, una fuerza singular en su ser: seguridad y audacia; el sentimiento de la victoria.

Después de arreglar su casa, fué a la de su hermana; le dió las gracias por la ayuda que le había prestado, y acabó pidiéndole que perdonase sus antiguas faltas.

—Soy una viuda. Ya no quiero pensar más que en mis hijos.

En la mañana del Miérc Ceniza, al vestirse para iglesia, Antek le pregunt

—¿No preparas el desay

—El judío podrá dártelo la taberna.

Ya no temía nada de él ra ella un extraño.

Arrodillada en un som cón del templo, besó el después de contemplar con rostro de la Virgen, de lágri deslumbrantes de oraciones salieron de su mo la sangre de la herida Terminado el santo sacri después de recibir la ce confortada, confiada en la de Dios, salió con la frente da, contestando a los sal afrontando la curiosidad. cilación encaminó sus pas

LA NACION

Santiago, 8 de Abril de 1925

LA ALTA COMISION CONSULTIVA

El Presidente de la República ha llamado junto a sí, como un alto Consejo o Comisión consultiva, a un numeroso grupo de ciudadanos eminentemente representativos de las fuerzas nacionales, para emprender con su ayuda la obra preparatoria de la reconstrucción de las instituciones nacionales.

Los personajes que componen este Cuerpo han sido escogidos por el Excmo. señor Alessandri con acierto. Antes que rodearse de un grupo de consejeros que le estuvieran especialmente próximos por razones de personal afecto o simpatía, ha preferido con amplitud de espíritu digna de la solemnidad del momento, señalar a los elementos que en mayor grado reunieran las condiciones requeridas para el mejor éxito de la misión que van a desempeñar: capacidad, experiencia, y principalmente, significación efectiva como representantes de las diversas colectividades políticas y sociales en que actúan.

La Comisión constituye así un múltiple vínculo y un viviente punto de contacto entre el Presidente de la República, en quien los acontecimientos han concentrado la suma del poder público, y las fuerzas nacionales de toda actividad. Es como una esencia de la soberanía popular extractada en la mejor forma que han podido permitir las circunstancias de anormalidad presente. Es este el punto de vista que el Presidente de la República ha tenido y que explica y justifica el numeroso personal de que la Comisión se compone.

Con la designación de este Consejo extraordinario el Excmo. señor Alessandri realiza un nuevo paso en cumplimiento de los propósitos que reiteradamente ha anunciado al país. Presidente de la Nación en el más amplio sentido de esta palabra, ajeno a toda preferencia de índole política, acude al concurso de todas las fuerzas que en el país representan una tendencia, una aspiración, un postulado de bien público, de bienestar y de progreso, cualesquiera que sean las tiendas de donde procedan: así de los partidos componentes de la combinación política que fué en otros tiempos su adversaria, como de los que le llevaron al poder; lo mismo de los elementos más expresivos del capitalismo en cualquiera de sus formas, que de las colectividades sustentadoras de las más avanzadas reivindicaciones obreras.

Todas estas tendencias, todas estas aspiraciones son a los ojos del Presidente de la República valores que deben hacer sentir sus influencias en la hora de echar las bases de una nueva organización nacional conforme a la soberana voluntad del pueblo legítimamente expresada. Y al darles a todos acceso a una deliberación franca y caballeresca que deberá dar luces para trazar el programa de la futura Asamblea Constituyente, el Excmo. señor Alessandri prueba una vez más el inflexible espíritu de imparcialidad que informa sus actos desde el instante mismo en que abandonó el destierro para ponerse al frente de la grande obra de reconstrucción con que va a señalarse ante la historia la crisis institucional que acabamos de atravesar.

Tenemos plena fe en que esta actitud del Primer Mandatario encontrará una amplia comprensión en todos los campos. No tendrían ya justificación las suspicacias ni las resistencias. El Presidente se muestra decidido a realizar una labor nacional, chilena, para el Chile de hoy y el de mañana. Cumple ahora a cada uno de los ciudadanos apartarse de divagaciones estériles, y rendir un máximo esfuerzo por seguirlo en este impulso de elevación por sobre las pasiones humanas y sobre toda consideración de los propios intereses.

IRIS FRENTE AL PRESBITERO

por JOAQUIN EDWARDS BELLO.

Cuando una discusión de prensa se hace en términos gentiles y en ambiente de belleza, como ocurre entre la señora Inés Echeverría (Iris) y el Presbítero señor Vicuña, da gusto terciar.

Yo he dejado intencionalmente que la discusión llegue a un grado apreciable en tal terreno, para meterme a opinar.

Hay gente que hace mofa de cualquier materia, aún de estas que procuran definir el Presbítero y la dama. Para ellos todo es motivo de intriga y malevolencia. Nosotros recordaremos a este respecto la estrofa del poeta hispano, que dice:

"Del más hermoso clavel
Que crece en pensil ameno,
El áspid saca veneno,
La industriosa abeja, miel..."

Nosotros haremos, en el clavel de la discusión de prensa entre Iris y el Presbítero, como la industriosa abeja.

Respecto a las leyes se observa invariablemente en los países de habla española una ingénita resistencia. Angel Ganivet, del cual puede decirse que acaba de morir otra vez, por cuanto el recuerdo de su vida y de sus enseñanzas se ha despertado súbitamente en la península española con motivo del traslado de sus restos a Granada, decía que España tiene las leyes más estrictas del mundo, precisamente porque ellas no se cumplen. En todos los países de habla hispana existe un sentimiento gitanesco de vivir contra la ley, execrando a los guardia civiles, que son los encargados de hacerlas cumplir.

En nuestra resistencia a los decretos-leyes es claro que existe algo de ese sentimiento heredado. Somos reacios a la ley y al guardián.

Aquí en Chile se oye decir constantemente que la ley seca, dictada en los Estados Unidos, es un fracaso, por cuanto la burla todo el mundo. Esto me parece un error. Creo que las leyes son grandes, no tanto por los resultados inmediatos que con ellas se obtienen, sino por la afirmación del espíritu con que se dictan.

La ley seca, cúmplase o no, prueba el gran espíritu puritano de la Unión, encarnado en Wilson durante el período terrible de la guerra europea. Cúmplase o no la ley seca en la Unión, es un ejemplo de temperancia dado al mundo entero. Las fiestas secas de las Embajadas americanas en el mundo prueban, además, que esa ley da sus frutos a pesar de todo.

Yo, por mi parte, recuerdo, con inmenso respeto y cariño, que mi padre nos prohibía el alcohol, el juego y el tabaco, y aunque después incurrí en muchos de esos vicios, comprendo que son funestos, y la prohibición recibida en la infancia me fortifica en el cariño y respeto que guardo a la memoria de mi padre.

La ley dictada por el doctor Salas es sumamente útil y educadora, aún cuando en la práctica soy el primero en reconocer que está condenada a fracasar en la mayoría de los casos. Pero el Estado, que cada día más, ha de actuar como Padre de la colectividad merece todo nuestro respeto por la iniciativa de moralidad e higiene que se toma, señalando un rumbo a la familia chilena.

Somos los primeros en comprender que el amor no quiere leyes. Ya lo dice el aire de Carmen...

L'amour est un enfant de Bohême qui n'a jamais connu de lois...

"El amor es un niño gitano que nunca ha conocido ley..."

A cada instante sabemos de niñas que, contra todos los consejos, entregan a hombres cuyas condiciones de salud requieren los servicios de un médico. Pero, a pesar de todo, en su caída, recordarán esos consejos de los padres, y no tendrán a quién echar en cara su desgracia...

En este decreto-ley sobre matrimonios, el Estado advierte paternalmente. La ley puede ser burlada como todas las leyes, pero eso no tiene una gran importancia.

Por otra parte, en el matrimonio existen tantas cosas absurdas e ilógicas. Vamos a poner una: en la vida del placer el hombre examina concienzudamente el ánfora donde ha de verter el aceite en menos de un momento, y en la vida del amor eterno no conoce el ánfora donde ha de verter el aceite de su ternura. Se me dirá sentimentalmente que el carácter de la compañera basta al hombre como conocimiento antes del desposorio, pero yo respondo negativamente con la vida. Tomo como ejemplo para esto los numerosos casos de desavenencias por motivos estrictamente materiales, de una y otra parte.

Y además, es grandemente extraño, que el Presbítero letrado nos hable en nombre de la lógica en el amor, cuando él, por un extraño decreto-ley ajeno al fundador del culto que predica, ha hecho voto de castidad. Eso sí, ese decreto-ley sí que me parece discutible con la lógica de espíritu y de la materia, de la vida y de la muerte.

J. E. B.

UNA ULTIMA PALABRA A IRIS

por el Pbro. ALEJANDRO VICUÑA.

Iris ha tenido la bondad de contestar a algunas observaciones que hice a su carta gratulatoria al Ministro de Higiene, por su decreto en defensa de la raza.

Me habría concretado a acusar recibo a la distinguida escritora, y respetada amiga, si no fuera porque aún resta un concepto por esclarecer.

Iris, demasiado optimista, abriga la confianza de que el certificado de salud exigido por el Estado va a ser un cordón sanitario eficaz, para defender la pureza de la sangre en las familias más pudientes. No se detiene ella en las consecuencias funestas de dicha ley para la moralidad de nuestras clases populares, que, forman el 90 por ciento de la población del país. Cree que un certificado gubernativo supliría con ventaja a cualquiera investigación que pudieran hacer las personas directamente interesadas.

En mi sentir, Iris está equivocada.

Bien sabe ella que en nuestro país tiene una aplicación generosa aquella sentencia de Anacarsis, el filósofo escita: "Las leyes son " como las telas de araña: retienen " a los débiles insectos y son destrozadas por los más fuertes".

Con el certificado de salud obligatorio para contraer matrimonio, sucederá lo que ha pasado con el servicio militar obligatorio y con todas las medidas obligatorias de nuestra tierra.

Los que tienen dinero o influencias llenan todas las obligaciones sin molestia alguna de su parte. En cambio, los humildes deben cargar con todo el peso de la ley.

Dado nuestro modo de ser, tan fácil será para las personas pudientes obtener un **certificado de salud** para contraer matrimonio, como les ha sido presentar un **certificado de enfermedad** para eximirse del servicio militar.

Esta ley, pues, hay que apreciarla principalmente en sus proyecciones populares, y creo haber demostrado que sus consecuencias serán desastrosas para la moralidad del pueblo.

Entre la gente más culta, la investigación practicada por las personas directamente interesadas, puede ser más eficaz y satisfactoria que el trámite gubernativo propuesto por el Dr. Salas.

Formado el criterio social sobre la materia, podría bien pronto convertirse en costumbre la práctica de que los contrayentes, antes de dar el paso definitivo, se ofreciesen mutuamente un certificado de salud, expedido, no por un funcionario público, cualquiera, sino por un médico que para ambos fuera una garantía de seriedad y honradez.

¿No juzga, Iris, más acertado y más caballeroso un procedimiento semejante?

Y hacia allá vamos.

Esta misma polémica que se ha suscitado alrededor del decreto del Dr. Salas, en la que he tomado un puesto para combatir uno de sus artículos, contribuirá a formar la conciencia social en el sentido que yo deseo. Por eso, aunque mis esfuerzos no obtuvieran la modificación del artículo aludido, obtendrían por lo menos la ventaja de haber logrado interesar al público en el estudio de una cuestión trascendental para la organización de la familia y el porvenir de la raza.

Y este solo resultado me llena desde luego de íntima satisfacción

A. V. P.

EL PROXIMO CONGRESO DE VIALIDAD

Por iniciativa de la Asociación de Automovilistas de Santiago y Valparaíso, el Lunes próximo se reunirá en esta capital el Primer Congreso Nacional de Vialidad. Es una asamblea de hombres progresistas, penetrados de la influencia trascendental que los transportes y las facilidades de comunicación ejercen sobre el desarrollo económico e intelectual de los pueblos. Nosotros no podemos sino contemplarla con profunda simpatía.

Desde el instante mismo en que salió a luz la primera edición de este diario, emprendió en favor del desarrollo de la vialidad nacional una campaña que ha sostenido con tesón invariable hasta el presente.

Dentro de nuestro programa fundamental de procurar el impulso de todas las actividades productoras, el factor caminos, el factor medios de transporte, ha sido objeto de nuestros estudios persistentes.

La observación de las dificultades con que a través del país sufren las industrias de toda especie a causa de la falta de caminos y a la vez la experiencia que arrojan los portentosos resultados obtenidos en otros países mediante la intensificación de redes camineras, han sido para nosotros un estímulo constante para mantener en continua actualidad, con insistencia para la cual aceptamos a mucha honra el dictado de majadería, el tópico nacional de la vialidad.

A donde quiera que se labra un camino, se lleva la vida, el bienestar, la prosperidad. En la América del Norte, el camino terrestre o de hierro ha incorporado al beneficio de la civilización y de la economía mundial inmensas zonas de producción que eran inaccesibles y por inaccesibles eran zonas muertas. La facilidad de las comunicaciones ha permitido a los Estados Unidos atraer a su suelo la flor de las poblaciones europeas, lo más pujante, lo más activo de los excedentes de población desplazados del Viejo Mundo por el empobrecimiento del suelo y, últimamente, la depresión económica que originó la gran guerra.

En nuestro país se ha realizado en materia de vialidad una política entrecortada, a veces incoherente, casi siempre débil. No se ha comprendido la importancia fundamental que este aspecto de la política económica tiene en relación con el desenvolvimiento nacional.

Por eso es profundamente alentador contemplar el esfuerzo que algunas colectividades despliegan con el propósito de acicatear el interés de los poderes publicos e inculcar en la opinión pública el concepto axiomático de que el país será pobre, y estará económica y culturalmente atrasado mientras no esté cubierto por una densa red de comunicaciones y dotado intensamente de elementos de transporte apropiados a la configuración de su territorio y a las necesidades de sus industrias.

El Congreso de Vialidad próximo a reunirse se preocupará de un modo especial del estudio de todas estas materias. La Exposición de Vialidad que se celebrará simultáneamente con aquella asamblea completará su obra, mostrando al país, prácticamente, los últimos adelantos y las posibilidades que le ofrecen el desarrollo inteligente e intenso de los transportes modernos.

En realidad es preciso enseñar al pueblo, al agricultor, al productor, a amar el camino, defenderlo, comprenderlo. La cultura nacional en estos respectos se traduciría en el abandono de los viejos métodos de transporte impuestos por el atraso y por las exigencias de la topografía irregular del país, y permitido al mismo tiempo por las escasas necesidades del abastecimiento nacional en el pasado.

La situación es hoy distinta. El país necesita proveer abundante y oportunamente sus industrias y las necesidades de su consumo; necesita también aumentar su producción para incorporarse de una manera efectiva y apreciable al concurso de los abastecedores de los mercados mundiales. Para ello el país cuenta con reservas económicas incalculables: pero aún no habilitadas para la producción por causa de la falta de comunicaciones.

Este problema magno es el que el Congreso de Vialidad se propone afrontar en sus deliberaciones y estudios. Desde luego es nuestro mayor deseo, que ojalá fuese certero augurio, de que un éxito pleno coronará el patriótico y edificante esfuerzo de sus organizadores.

Pida de Regalo
EN TODOS LOS ALMACENES
Un paquete de PERLINA
PARA QUE CONOZCA EL MEJOR PRODUCTO
PARA LAVAR ROPA
TOME NOTA QUE ES GRATIS
8-Ab.

3 GRANDES FUNDOS
DE GRAN PORVENIR Y VALORIZACION
VENDO EN CONDICIONES MUY VENTAJOSAS
Uno de 3,000 Cuadras Regadas
2,000 MAS, FACIL RIEGO Y EXTENSOS RULOS
Otro de 1,200 Cuadras Regadas
A 10 CUADRAS ESTACION, FUNDO MODELO
Otro de 1,000 Cuadras Regadas
DE LOS MEJORES FUNDOS DE LA ZONA
Todos tienen espléndidas casas y edificios
ALEJANDRO GREENE CRUZAT
Sección Fundos
ALEJANDRO GREENE VALVERDE
Teatinos 86.— Casilla 3723

Espléndidas Oficinas
OFREZCO EN EDIFICIO RECIEN CONSTRUIDO, CALLE CATEDRAL FRENTE AL CONGRESO.
DE TODAS DIMENSIONES Y CON TODAS COMODIDADES MODERNAS
CARLOS OSSANDON B.
BANDERA 16

Panimávida
Cuidado con las falsificaciones

"AL MARGEN DE LA ENTRADA TRIUNFAL EN JERUSALEN"

(DEL PBRO. ALEJANDRO VICUÑA P.)

Dice el texto evangélico: "Seis días antes de la Pascua, Jesús vino a Betania, en donde estaba Lázaro, que había resucitado de entre los muertos. Entonces María, que había tomado una libra de un perfume, de nardo puro, de gran precio, ungió los pies de Jesús y los enjugó con sus cabellos, y se llenó la casa con el aroma del perfume. Pero Judas, uno de los discípulos, que debía traicionarlo, dijo: ¿Por qué no se vendió, más bien este perfume, para darlo a los pobres? Jesús respondió: "Dejadla. Ella ha guardado este perfume para el día de mi sepultura. Tenéis siempre a los pobres con vosotros, pero a mí no me tenéis siempre". Faltó este episodio femenino a la entrada triunfal de Jesús en la vieja Sión, que lo aclamó como su Rey y libertador del oprobio de los sacerdotes de Israel, que mercaban egoístamente con la interpretación de las Escrituras sagradas. Pues, la víspera en la tarde, de su triunfo, el Maestro divino recibió en sus sagrados pies, la unción de una mujer. Ella, que no habría de salir a aclamarlo en público, ni a batir palmas, ni a tender vestiduras a su paso, le rindió el homenaje silencioso, de verter a sus plantas el ungüento, cuyo perfume llenó la casa de Betania. Oblación discreta, humilde y tímida, pero que trasciende más. Antes que las turbas aclamaran al Hijo de David, elegido de Dios, una mujer pecadora lo había reconocido...

Sigue el texto: Los fariseos decían, entretanto: "No ganamos nada con denigrarlo, porque la turba corre en pos de El."

FEMME X.

LA REFORMA CONSTITUCIONAL

VII

por MAX FOX.

Presidentes caudillos

En el curso de nuestros artículos tendremos que desbrozar el camino, procurando apartar de la mente de nuestros compatriotas algunos sofismas que, merced a su constante repetición por espíritus tan inteligentes como interesados, han llegado a echar raíces en la conciencia pública con grave daño para el país.

Consideramos que la primera de nuestras necesidades es robustecer la autoridad del Presidente de la República, y ello nos lleva de rondón a estrellarnos contra uno de los sofismas más generalizados en Chile por la oligarquía triunfante en 1891.

Predican los oligarcas que el papel del Presidente es esencialmente pasivo; que todo el dinamismo político debe residir en el Congreso, y que al Presidente no corresponde otra función que la de mero ejecutor de las imposiciones parlamentarias. Dicen que un Presidente, por el hecho de llegar a ese puesto, debe despojarse de todo ideal político, prescindir de todo programa propio, y entregarse como nave al garete, al impulso de las corrientes y de los vientos del Parlamento.

Eso está bueno para Inglaterra, donde la aspiración pública durante siglos, ha sido, precisamente, anular la autoridad real. Eso estuvo bueno en el Brasil, mientras duró el Imperio, que nació y vivió como pollo en corral ajeno en medio del ambiente democrático de todo el Continente Americano. En ese noble y sesudo país, se estableció una monarquía artificial, de naturaleza eminentemente transitoria—casi precaria— que sólo se mantuvo gracias a las virtudes personales de los dos Pedros, que tan dignamente llevaron la corona. Allí inventaron una preciosa ficción jurídica: atribuyeron al monarca el Poder Moderador, para dejarlo así en el carácter de gobernante sin mando efectivo, fuera del Poder Ejecutivo y de los otros dos, y por encima de ellos, encaramado en las nubes. Excusado es decir que el sistema adoptado fué el parlamentario.

Pero, caído el Imperio y establecida la República, se organizó ésta a base del sistema norte-americano, con tendencia marcadamente presidencial, y el Poder Moderador pasó al museo de los artificios abandonados, como la muleta o los andamios cuando ya no se necesitan.

Los pueblos requieren que sus gobernantes sean caudillos y con mayor razón los pueblos jóvenes y las democracias. La Historia, que para algo se estudia, nos demuestra que la humanidad ha hecho su camino arrastrada o empujada por caudillos. Los caudillos perversos conducen a los grupos humanos por senderos de perdición y allí están para demostrarlo Cipriano Castro, Melgarejo, García Moreno, Facundo Quiroga entre los grandes, los Pincheira, los Gutiérrez (del Perú) y Pancho Villa entre los medianos, hasta terminar en la mínima cuantía del Flaco Manuel. Pero todos esos hombres han sido perniciosos, no por ser caudillos sino por ser perversos.

En cambio, todas las fases de la actividad humana se encuentran jalonadas por la acción bienhechora de caudillos que han realizado o por lo menos iniciado las más gloriosas etapas del progreso. Moisés, Jesús, Mahoma y Lutero conducen a media humanidad al conocimiento del Dios único, destruyendo imágenes y fetiches; Colón conduce a un puñado de ignorantes y completa el Mundo; Bismarck y Cavour crean dos potentes naciones sobre las ruinas del feudalismo; Washington, Bolívar, San Martín y O'Higgins conciben y realizan la emancipación de un continente.

Y bajando a los conductores políticos de las naciones democráticas, veamos la obra de los caudillos. En la más avanzada de las democracias, en la Gran República Norte Americana, los más ilustres presidentes han llegado al poder sobre la plataforma de grandes ideas, con el propósito de realizarlas o de perecer en la demanda, cumpliendo en los tiempos modernos la consigna de la madre espartana: "Vuelve con tu escudo o debajo de él".

Washington es el caudillo de la emancipación y de la Unión nacional; Jefferson es caudillo del radicalismo; Monroe, el fundador de la hegemonía de su patria sobre todo el Continente; Lincoln, el redentor de los esclavos y mantenedor de la Unión; Mac Kinley, el apóstol del proteccionismo; Roosevelt enemigo jurado de los trusts y fundador del imperialismo; Wilson, apóstol de la justicia y fundador de la Liga de las Naciones. Entre todos estos y los que no nombramos, no se encuentra un solo **rey viga**.

Saltemos toda la América y vengamos a nuestro propio país. No encontraremos sus más ilustres gobernantes entre los que declararon no ser amenaza para nadie, o ser garantía para todos, sino entre aquellos que fueron amenaza para los malos y garantía únicamente para los buenos.

Portales, Presidente sin banda, acaudilla a la oligarquía pelucona y consolida el orden público; Montt y Varas son caudillos del Gobierno fuerte; Errázuriz el Grande, encabeza la evolución liberal que inicia el más glorioso período de nuestra vida independiente; Santa María y Balmaceda siguen sus huellas, acaudillando la hueste reformadora.

Y si del Gobierno bajamos a los partidos, encontramos que estos ejercieron influencia benéfica mientras tuvieron por directores hombres de corazón y de pensamiento, caudillos irreductibles de una doctrina como Manuel Antonio Matta, Santa María, o Balmaceda, y que han marchado de tumbo en tumbo hasta caer en el desprecio público, cuando empezaron a remudar jefes, para satisfacer las ambiciones de los mediocres, llegando a convertir su dirección en mostrarios de fotografías baratas.

La oligarquía misma, cuando tuvo el palo en la mano, no pensó llevar a la presidencia a un **rey viga**, sino que buscó un caudillo joven, ardoroso y fanático, escogiéndolo en una tribu que ya había dado cuatro Presidentes y un Arzobispo. Y tan fuerte resultó el específico, que hizo el efecto de un purgante alemán.

M. F.

REFORMAS PENALES

II

por OSVALDO MARIN UGALDE,

Secretario del Instituto Nacional de Criminología.

En nuestro artículo anterior anotábamos a grandes razgos la gran evolución sufrida en el estudio de la criminología desde la escuela clásica hasta la formación de la escuela positiva.

Estudiaremos ahora la aplicación práctica de la defensa social contra la criminalidad según esta última escuela. Los medios que componen esta defensa son:

1.o **Medios de previsión y profilaxis** compuestos de una legislación social adecuada; de una educación social de la infancia; de una profilaxis esmerada de la inmigración y de la corrección preventiva de la malvivencia.

2.o **Establecimientos carcelarios** perfectamente organizados en forma que permitan aislar completamente a los delincuentes según la naturaleza de los delitos cometidos y el grado de corrección de los reos.

3.o **Medios de readaptación social de los delincuentes.**

Respecto al primer punto la legislación social debe atender preferentemente a mejorar la situación material de las clases desvalidas, pues uno de los más grandes factores de la criminalidad es la indigencia. La educación social de la infancia es también uno de los mejores medios de previsión ya que durante ella es mucho más fácil modelar sus cerebros en formación y encauzarlos dentro de los principios morales de la sociedad. "Arbol que crece torcido nunca su tronco endereza", decían nuestros abuelos al aplicarnos algún castigo y esta sabia comparación es la mejor justificación de este punto.

La profilaxis de la inmigración es también muy importante ya que el natural deseo de las naciones es purificarse de sus elementos malos haciéndolos salir de su territorio.

La corrección preventiva de la malvivencia tiende a suprimir la vagancia y la mendicidad porque los vagos y los mendigos, sin que puedan ser clasificados entre los delincuentes y, por lo tanto, sin que la ley penal los alcance, no son considerados tampoco como individuos aptos para la sociedad y están más propensos al mal que al bien.

Para obtener la eliminación de este factor de delito debe atenderse a las causas de la mendicidad o de la vagancia. Si es por invalidez o ineptitud física deben ser recluídos en Asilos especiales. Si es por causas accidentales deben ser recluídos en casas de refugio y obligados a trabajar durante su reclusión. Si es sólo por hábito deben ser castigados severamente.

En cuanto al segundo punto, o sea a los establecimientos carcelarios, deben estar organizados, como hemos dicho, en forma tal, que se evite completamente la convivencia de los delincuentes de distinta índole. Si hay algo que influya poderosamente en la perversión moral de los reos es esta convivencia que sólo sirve para que se perfeccionen más en la manera de cometer los delitos. No es posible que el delincuente ocasional tenga durante su reclusión como compañero al delincuente habitual, que el ladrón vulgar conviva con el criminal porque de esta masa informe e infecciosa todos se contagian y llegan a formar lo que se ha llamado la Cloaca Máxima de la Humanidad.

La organización carcelaria debe ser un laboratorio, debe ser como una máquina purificadora de semillas con su engranaje perfecto que permita separar absolutamente lo mejor de lo bueno, esto de lo regular y esto de lo malo hasta llegar a votar aquello de lo cual no se puede esperar sino la putrefacción.

Deben existir prisiones para los delincuentes ocasionales, penitenciarías para los corregibles, presidios para los incorregibles, de modo que puedan irse seleccionando y pasando por estos establecimientos verdaderos cedazos, hasta llegar a estar aptos para salir a la sociedad.

Dentro de esta organización científica deben existir también otros establecimientos especiales para los reincidentes, para los procesados, para los menores, para las mujeres, para los tuberculosos, y un manicomio para los criminales locos.

El tercer medio de defensa social tiende a la readaptación social de los delincuentes y al secuestro de los inadaptados, lo que se obtiene mediante la creación de Patronatos de reos libertos en que el Gobierno toma bajo su protección a los reos al salir de los establecimientos carcelarios, ayudándolos a buscar trabajo y medios honrados de vida impidiendo de este modo el que, repudiados por la sociedad por el sólo hecho de venir saliendo de la reclusión, tengan que verse obligados a reincidir para satisfacer las necesidades más apremiantes de la vida.

Durante la condena debe atenderse especialmente a la educación moral, intelectual y física, enseñándoles trabajos u oficios que les permitan ganarse la vida honradamente en el porvenir, estimulándolos, además, con el salario que se les paga que debe estar en proporción con las necesidades más apremiantes de la reclusión ya que les pueda servir para ayudar a sus mujeres y a sus hijos. Estos salarios deben ir poco a poco aumentando a medida que el individuo se vaya aplicando más al trabajo y corrigiéndose dentro de él.

Consecuente con estos fines la legislación penal debe modificarse en forma tal, como hemos dicho, que las penas condenatorias permitan a los jueces tener mayor elasticidad al aplicarlas, pudiendo ser modificadas en su extensión por el director del establecimiento carcelario, previa consulta al propio juez o instituto técnico, según el estudio que se haya hecho del delincuente durante su reclusión, si de este estudio se desprendiera claramente que merece por su comportamiento, aplicación para el trabajo, grado educacional y social, salir antes de la expiración del plazo o después de él.

Se podría objetar todas estas reformas de ser sumamente costosas para el Erario Nacional, lo que se ha manifestado siempre que se han querido hacer algunas de ellas, pero nosotros queremos demostrar de una vez por todas, que lejos de ser gravosas vienen a constituir una fuerte economía para el Fisco ya que, desgraciadamente, todos aquellos que tienen intereses creados en que todo un sistema de esta importancia fundamental no se organice, procuran por este medio impedir que se lesionen sus intereses mezquinos y retrógrados.

En efecto, actualmente se encuentran establecidos en todos los establecimientos carcelarios de la República, o en su mayoría, talleres particulares en que se aprovecha del trabajo de los reos mediante salarios que no guardan ninguna relación con el rendimiento de ese trabajo, comparados esos salarios con los que gozan los obreros en la sociedad. Además están exentos de todos los demás gastos, imprevistos, seguros, edificios, accidentes de trabajo, jubilación de empleados, etc. No están sujetos a huelgas, y tienen los medios coercitivos que necesiten para obligar a trabajar y para obtener un mayor rendimiento. En resumen, no tienen el grave problema que existe hoy día de la lucha entre el capital y el trabajo. En compensación a todas estas gangas pagan al Fisco, si es que llegan a hacerlo, una insignificancia que ni siquiera alcanza para la mantención de los propios reos.

Mediante la explotación directa de estos talleres por el Estado no sólo se costearían los gastos que importa la mantención de los reos y todos los establecimientos carcelarios sino que el propio Estado se beneficiaría directamente proveyéndose a un precio muy inferior de todos los artículos fabricados en esos talleres. Los artículos de escritorio, muebles y útiles de las oficinas fiscales, escuelas públicas, etc., podrían fabricarse allí, el vestuario del Ejército, la Marina y las Policías, que actualmente se hace en los talleres de la Cárcel de Mujeres; pero mediante intermediarios; podrían obtenerse a un precio mucho más bajo suprimiendo estos intermediarios que no tienen otra razón de existir que los influjos que han hecho valer. Estos talleres constituídos en forma, podrían además, vender sus productos al público por mucho menor valor que los corrientes en plaza por razones que están demás explicar y dejando una apreciable utilidad que vendría a servir para aumentar la producción mediante la creación de nuevos talleres.

La creación de Colonias Agrícolas, con personal especialmente escogido, permitiría al Estado explotar por cuenta propia las grandes extensiones de terrenos fiscales que hoy se entregan a particulares bajo el pretexto de colonizarlas. Allí podrían ir los reos con sus familias a trabajar esos terrenos y se podría llegar hasta estimularlos con quedar como colonos libres en ellos si llegaban a hacerse acreedores a esta recompensa.

Del producto de esos terrenos no sólo se obtendría la alimentación de los reos y sus familias sino también llegarían a ser las propias colonias las más fuertes proveedoras del Ejército y las Policías de todo lo que produjeran.

La explotación y elaboración de maderas, conjuntamente con el trabajo de ellas en los talleres carcelarios darían una mayor utilidad al Fisco.

Seguramente este medio de explotación de esos terrenos sería mucho más beneficioso que las famosas concesiones otorgadas hasta hace poco a los particulares.

Se podría argumentar también en contra de estas colonias, ya que hay intereses creados de por medio, que no pueden dar resultados por el hecho de haber fracasado este sistema en Juan Fernández; pero por suerte, las razones de este fracaso son tan conocidas y da vergüenza estamparlas, que nada podrán pesar en contra de la creación de nuevas colonias.

Con todos estos argumentos creemos haber demostrado hasta la saciedad que las reformas modernas de nuestro sistema carcelario, anotadas en este artículo, lejos de ser gravosas para el Erario Nacional, vienen a ser una poderosa fuente de economías.

Muchas de estas reformas no necesitan emanar de la ley misma sino que pueden ser consideradas en un simple decreto ajeno a todas las largas tramitaciones de las leyes y la intervención de muchos hombres que pueden tener distintas maneras de apreciarlas.

¿Obtendremos su dictación? Así lo esperamos.

O. M. U.

VALPARAISO (DE NUESTROS CORRESPONSALES) INFORMACIONES DEL INTERIOR

AYER SE EFECTUÓ LA VISITA SEMESTRAL A LOS ESTABLECIMIENTOS CARCELARIOS

PRESIDE LA COMITIVA DE FUNCIONARIOS JUDICIALES EL INTENDENTE DE LA PROVINCIA

Como se acostumbra anualmente, dando cumplimiento a las disposiciones legales del caso, ayer en la mañana se efectuó la visita que las autoridades judiciales efectúan semestralmente a los establecimientos carcelarios.

A las once de la mañana, en varios carruajes, desde la Intendencia de la provincia, la comitiva, presidida por el Intendente, señor Salustio Valdés y formada por el Presidente de la Corte de Apelaciones, don Roberto Alonso, los Ministros señores Ramiro Hederra, Juan B. Ríos y Roberto Quijada, por el secretario de la Corte, don Ricardo Escobar Cerda, por el Fiscal señor Carlos Inocencio, los jueces del crimen señores Humberto Castro Nordenflich y Alvaro Vergara y el Promotor Fiscal don Angel Amenábar, se dirigieron a efectuar la visita.

El primer establecimiento que se visitó fué la cárcel y presidio, donde los presos interpusieron a la comisión en forma respetuosa varios reclamos de que el secretario de la comitiva tomó las notas del caso.

En seguida la comitiva pasó a la Sección de Detenidos, donde fué recibida por el administrador ad-honorem y por el alcaide señor Bodecker y sub-alcaide señor Valle. Después de recorrer las diversas dependencias de este establecimiento y anotar sus necesidades, se dirigió al Asilo del Buen Pastor o Casa Correccional de Mujeres.

En este último establecimiento, las monjas de caridad atendieron a la comitiva, invitándoles a un refrigerio. Como ha ocurrido en todas las visitas anteriores, en esta ocasión los miembros de la comitiva tuvieron palabras de elogio para el pie espléndido en que se encuentra este establecimiento carcelario, que es un modelo para nuestros futuros presidios. Los trabajos efectuados por las recluídas y la limpieza y orden de todas las secciones, merecieron una felicitación especial del señor Intendente de la provincia a la Directora del plantel.

TABLETAS "BAYER" DE Helmitol

BAYER

HELMITOL

Fíjese bien en la Cruz-Bayer!

Antiséptico eficaz para combatir las enfermedades de las vías urinarias. Agradable de tomar. De acción rápida, segura y persistente. Dos tabletas disueltas en agua con azúcar constituyen una limonada agradabilísima y refrescante.

Todos los productos legítimos "BAYER" llevan un sello de garantía de color amarillo. Rechácense todos aquellos productos que no tengan este requisito.

El gran baile de esta noche en honor de los marinos del "Constance" en los salones del Gran Hotel de Viña del Mar

El baile que se ofrecerá esta noche, de 10 a 1 A. M., en los salones del Gran Hotel de Viña del Mar en honor del comandante Róbinson, señores jefes y oficiales del crucero de la Real Armada Británica "Constance", promete alcanzar un éxito brillante, a juzgar por la demanda de entradas y el entusiasmo que esta fiesta ha despertado en nuestra sociedad y en la colonia inglesa de este puerto y Viña del Mar.

Las entradas, que sólo llegarán a 130, pueden solicitarse del señor Gerente del Gran Hotel.

El baile será amenizado por la orquesta del maestro Garrido.

Notas sociales

EL CUMPLEAÑOS DEL REY DE BELGICA. — Hoy es el cumpleaños del rey de Bélgica, Alberto I, uno de los monarcas más populares de Europa y que cuenta con generales simpatías en el mundo.

A causa de que, hoy, los representantes consulares deberán concurrir a las diversas fiestas que se hará a S. E. el Presidente de la República, don Arturo Alessandri, se ha resuelto suprimir la recepción con que anualmente se celebra el fausto acontecimiento del Rey de Bélgica.

MATRIMONIO CONCERTADO. — Ha quedado concertado el matrimonio del señor Julio Rivera Bianchi con la señorita Carmen Gómez Nicholls.

VIAJEROS DISTINGUIDOS. — A bordo del vapor "Teno", de la Compañía Suramericana de Vapores, se dirigirán a los Estados Unidos de Norte América, para después seguir viaje a Europa, los señores Carlos Van Buren y Joaquín Lepeley.

NACIMIENTO. — Ha nacido Arturo Conrado, hijo del señor Arturo Longton Santelices y de la señora Berta Rolke de Longton.

A EUROPA. — Próximamente partirán a Europa, en viaje de placer, don Federico Claude, señora Mina Squire de Claude y sus hijas Berta y Pepa Claude Squire.

VIAJEROS. — Regresaron a este puerto don Julio Polanco Sáenz y señora Inés Zaldívar de Polanco.

—Se ha dirigido a Angostura, por una temporada de tres semanas, las señoritas Judith y Joyce Ross-Lowe.

—Ha llegado a Viña del Mar, procedente de Jahuel, don Luis Lewin.

—Mañana partirá a Casablanca la señora Sara Bazán de Castillo, acompañada de sus hijas Oriana e Inés Castillo Bazán.

—Mañana partirán a Limache por una corta temporada, las señoritas Olga e Isabel Eastman Beeche.

—Ayer partió a Jahuel la señorita Violeta Price Claude.

—Al mismo punto partió el señor Joaquín Muñoz Arlegui.

—Ha llegado a Viña del Mar, procedente de su fundo en Limache, la señorita María Fuenzalida K.

—Próximamente se dirigirá a Iquique, el señor Carlos Drotte.

—Mañana partirán al fundo El Naranjal, en La Cruz, los señores Fred y George Peake y Guillermo Condon.

EN EL TROCADERO. — Como de costumbre, esta tarde se efectuará en el amplio salón del Restaurant "Trocadero", el tea concert de moda, dedicado a la sociedad porteña y viñamarina.

ENFERMOS. — Se encuentra enfermo en Viña del Mar, el señor Carlos Larraín Torres.

—Delicada de salud se encuentra la señorita Isabel Varela Ramírez.

—Restablecido se encuentra el señor Rafael Toro Villanueva.

LAS VOZ DE LAS PROVINCIAS

"La Zona Central" de Talca, refiriéndose a la disgregación existente en el seno del Partido Demócrata, que tanta participación tiene dentro de la opinión pública, dice que es un suceso de tal naturaleza que ha debido causar la alarma consiguiente, tanto más cuanto que en los actuales momentos porque atravesamos, deben ser de unión y de acercamiento entre todos los componentes políticos y sociales para obtener éxito en la crítica evolución que se opera.

Agrega que no niega a la juventud el noble anhelo de depurar las filas, pero acaso es inoportuno y arriesgado el paso dado, pues es triste ver hoy al vigoroso Partido Demócrata convertido en jirones.

Termina preguntándose si habrán en provincias voces de concordia y unión que se levanten para ahorrarnos el triste espectáculo de disgregación que presenciamos.

"El Sur" de Concepción, después de aducir la respuesta que S. E. dió a los empleados de notarías, respecto a sus peticiones, dice que el Presidente está en lo justo y en lo razonable al mantener su firme propósito de no dictar decretos-leyes.

Textualmente expresa:

"Por la estabilidad de nuestro régimen institucional, por la permanencia de nuestro sistema jurídico, por el interés de las actividades afectas a las leyes, se imponía como una necesidad ineludible la de terminar la obra legisladora de que los Gobiernos últimos se encontraban poseídos.

Por lo tanto, acogemos con simpatía profunda las declaraciones formuladas por el jefe de la nación y esperamos que los Ministros habrán de convenir en que ellas son acertadas y acatarlas."

TALCA

Una firma industrial de Talca no reconoce fuerza legal al decreto-ley que establece la jornada de 8 horas

COMO CONSECUENCIA DE ESTO, SE PRODUCE LA HUELGA DE LOS OPERARIOS

(De nuestro Corresponsal, por Telégrafo)

TALCA, 7.—Ayer se declaró una huelga de los operarios de la Fábrica de Cigarrillos de los señores L. y M. Figari y Cía., debido a que esta empresa industrial se niega a implantar la jornada de ocho horas en sus labores.

La firma Figari y Cía., ha manifestado que no acepta como ley el decreto-ley que establece la jornada de ocho horas, basándose en la declaración hecha por el Presidente de la República, quien ha expresado que todo decreto-ley deberá ser ratificado por la Asamblea Constituyente.

La firma Figari y Cía. ha propuesto a los operarios depositarles a su orden en un Banco local, el salario correspondiente al exceso de trabajo sobre las ocho horas, hasta conocer la ratificación del decreto.

Los operarios no han considerado esta proposición de los patrones.

Continúa la huelga de la fábrica de la Compañía Cervecerías Unidas

(De nuestro corresponsal, por telégrafo)

TALCA, 7.—Continúa sin solución la huelga de los operarios de la fábrica de la Compañía Cervecerías Unidas, quienes, hace varios días decretaron el paro, en atención a que la Gerencia se niega a reincorporar a dos mayordomos despedidos, accediendo sólo en parte a aumentar los salarios que solicitan.

Los obreros desde que se declararon en huelga, se reunen diariamente, organizando desfiles y mitines de protesta, dentro del mayor orden.

El personal del Banco de Talca presentará un pliego de peticiones

(De nuestro corresponsal, por telégrafo)

TALCA, 7.—El Lunes próximo, el personal de empleados del Banco de Talca presentará un memorial al Consejo Administrativo, solicitando aumento de sueldos y otras mejoras de carácter social.

COQUIMBO

Se crea en La Serena el Tribunal de la Vivienda

(DE NUESTRO CORRESPONSAL, POR TELEGRAFO)

LA SERENA, 7 — El Intendente de la provincia dictó hoy un decreto por medio del cual crea el Tribunal de la vivienda.

La policía abrirá por el término de diez días un registro para la inscripción de los arrendatarios.

—En el curso de enfermeras que dirigió el Doctor Carvajal, se titularon de enfermeras nueve personas.

—En el Teatro Municipal se efectuó hoy la conferencia dictada por don Quiterio Chavez, delegado de la Asociación General de Profesores de Chile, sobre las reformas educacionales.

Asistió todo el magisterio local, dirigentes obreros, profesores de los liceos, profesionales y padres de familia.

La concurrencia aplaudió efusivamente al conferencista por su interesante disertación.

COLCHAGUA

Director honorario

SAN FERNANDO, 7.—La segunda compañía de bomberos ha designado director honorario, ante el Directorio General del Cuerpo de Bomberos a su voluntario señor Juan Mendiluce Mesa, en mérito de sus 25 años de importantes servicios prestados a la institución bomberil.

TACNA

Personal del Correo de Arica

Grupo que forma el personal del Correo de Arica, cuyo mejoramiento de situación se ha pedido recientemente a la Dirección General del ramo.

De izquierda a derecha sentados: Señores José Vicente Cárcamo, Bernardo Soza, Arístides Dí chez (administrador); Manuel Rosamel Rosas.—De pie sé Ignacio Montero Fuenzalida Díaz, Francisco Garay Carlos Herrera, L. Abarca Montiel, M. Hernández.

Delegado a la Convención de Chillán

SAN FERNANDO, 7.—La asamblea radical designó delegado a la Convención Radical de Chillán a su vice-presidente señor Jorge Peña Aguayo. Sabemos que este delegado lleva una interesante moción a esa gran asamblea.

Manifestación a un periodista

SAN FERNANDO, 7.—En la noche del Sábado se efectuó en el Club Radical un espléndido banquete en homenaje al periodista señor Luis A. Mesías S., con motivo de su reciente nombramiento de secretario del tribunal de la vivienda.

En la amplia sala de sesiones se instaló una artística mesa en que tomaron colocación alrededor de 60 comensales, figurando lo más representativo de nuestro mundo político y social. Se hicieron representar los gremios federados y el comité ejecutivo de sección pública.

El banquete, que resultó espléndido, se desarrolló en medio de gran entusiasmo y confraternidad, siendo el festejado objeto de cariñosas manifestaciones.

Al servirse los postres, ofreció la manifestación en conceptuoso discurso el presidente de la asamblea radical, señor Alberto Rivadeneira Palacios.

Contestó el festejado en elocuentes frases de gratitud.

Siguieron en el uso de la palabra los siguientes señores:

Don Froilán Montenegro, profesor del Liceo de Rengo.

Don Luis Ferrada Labatut, presidente del Comité de Acción Pública.

Don Antonio Fuentes Maturana, presidente del Tribunal de la Vivienda.

Don Alejandro Solari Chaudon, vice-presidente del Comité de Acción Pública; y

Don Carlos Smith, regidor demócrata.

Todos los oradores fueron justicieramente aplaudidos.

Cerca de las 12 de la noche se dió por terminada esta hermosa manifestación, que dejará gratos recuerdos entre los asistentes.

Cooperativa de Consumos

SAN FERNANDO, 7.—Bajo los auspicios del Comité de Acción Pública se ha fundado una cooperativa de artículos de primera necesidad.

El número de acciones se fijó en dos mil a razón de 5 pesos cada una.

Se eligió el siguiente directorio: Presidente, doctor don Efraín Ferrada.

Vocales, señores Alejandro ri Ch., Florín Aravena, Luis fo y cura párroco señor un delegado de cada una de las tituciones legalmente constit

La fundación de esta cooper ha sido recibida con general so.

CONCEPCION

Talcahuano, 7 de A

HOY LLEGARON:

El Tomé de Lebu.

El Valdivia, de Arica.

HOY SALIERON:

El Maipo, para Valpara

El Valdivia para Lota.

El Popular Branch, para verpool.

El personal del Telégrafo mercial rehusó nuevam volver al trabajo

(DE NUESTRO CORRESPO POR TELEGRAFO)

TALCAHUANO, 7. — Los pleados del Telégrafo Comer aceptaron volver al trabajo sar de que la Compañía nuevamente abrir la oficina trabaja atendida sólo por el

El personal mantiene su nes, apoyado firmemente Unió de Empleados de Chile y deración Obrera.

Manifestación de despe a un contador de la Arm

(DE NUESTRO CORRESPO POR TELEGRAFO)

TALCAHUANO, 7. — Miércoles tendrá lugar en el Social, una gran manifestac honor del contador de fraga Luis A. Vergara, con motivo alejamiento de este puerto.

A este banquete concurrirá talidad de los oficiales de la mada y gran número de civi

Reina entusiasmo por zar las simpatías de que go ñor Vergara, cuyo alejamien muy lamentado.

Un ingeniero a hacerse go de las máquinas del "Renaico"

(DE NUESTRO CORRESPO POR TELEGRAFO)

TALCAHUANO, 7. — Se a Valparaíso el ingeniero de ta, don Luis Burgos, quien hacerse cargo de las máquina vapor "Renaico", que será dado por el Gobierno para miento de la comisión ría de Tacna y Arica.

La mortalidad en Talca no es superior a la natali

(De nuestro corresponsal, por Telégra

TALCAHUANO, 7.—El movimiento mográfico anotado por la Oficina del gistro Civil en este puerto, dura mes de Marzo, arroja 110 nacimien matrimonios y 121 defunciones. estos datos, se ha vuelto a produ caso de que los fallecimientos supera cifra que anota la natalidad, lo que nifica sencillamente un paroroso so en la población.

Esta alarmante mortalidad, especia te infantil, se debe al pésimo est giénico de la ciudad, cuya may de las habitaciones son convent salubres.

Se hace necesaria la más enérgi lítica de saneamiento, para evitar ga produciéndose esta estadística digna de un pueblo civilizado.

VALDIVIA

Preparando el funcionam to de las Juntas Inscript

(De nuestro corresponsal, por telé grafo)

VALDIVIA, 7.—El Intendente la provincia convocó hoy a una nión a los funcionarios respe para preparar el funcionam las juntas inscriptoras.

Lo que recaudó la Aduana Valdivia en el primer se tre

(DE NUESTRO CORRESPO POR TELEGRAFO)

VALDIVIA, 7. — La Aduana caudó durante el primer 410,993 pesos oro y 670,0 papel.

—El señor Rodemedil Esp recibido numerosas felicita por el merecido ascenso a la A nistración de la Aduana de gasta.

PARA CURAR UN RE FRIADO EN UN DI

todo el mundo toma el LAXA BROMO QUININA (pastillas boticarios devolverán el din deja de curar. La firma de Grove se halla en cada caja cho por la PARIS MEDICINE St. Louis, E. U. de A.

PULMAGOL

LABORATORIO PASTEUR

¡CUIDADO con el INVIERNO!

LA TOS, BRONQUITIS Y AFECCIONES DEL PECHO, BRONQUIOS Y PULMONES SE CURAN CON PULMAGOL

LEA LO QUE DICE UN EMINENTE FACULTATIVO

Certifico que he usado desde hace ya como seis meses el PULMAGOL Pasteur en los niños con coqueluche y afecciones bronquiales prolongadas con un éxito muy satisfactorio; encuentro que es ella una fórmula perfecta, igual cosa puedo decir de la preparación Biocalcina lecitinada, en los niños raquíticos y convalecientes.

Santiago, 24 de Febrero de 1925.

(Firmado):

Dr. Juan Montenegro M.

RADIOTELEFONIA

INSTALACION COMPLETA POR $ 150.- OFRECE

THE CHILIAN RADIOPHONE CLUB BANDERA 20

Compañía Transatlántica Española

SERVICIO PLATA - MEDITERRANEO

El rápido y lujoso vapor - correo

"Infanta Isabel de Borbón"

saldrá de Buenos Aires para ESPAÑA el 2 de Mayo próximo, con escalas en Montevideo, Río de Janeiro, Las Palmas (Canarias), Cádiz, Almería y Barcelona.

SERVICIO SUD - PACIFICO A ESPAÑA

El magnífico vapor-Correo

"Buenos Aires"

saldrá de VALPARAISO para ESPAÑA, el JUEVES 9 de Abril, a las 10 de la mañana con escalas en:

Antofagasta, Iquique, Mollendo, Callao, Guayaquil, Colón, Pto. Colombia, Curacao, Pto. Cabello, La Guayra, Ponce, San Juan de Pto. Rico, Tenerife (Canarias), Cádiz y Barcelona.

Se expiden pasajes para todos los puertos de escala incluso ANTOFAGASTA, IQUIQUE, y para los puertos del Norte de España: Vigo, Coruña, Gijón, Santander y Bilbao, con trasbordo en Cádiz.

También recibirán carga a tipos de flete convenientes.

Esmerada atención y excelente alojamiento y trato para los pasajeros de 1.ª, 2.ª y 3.ª clases.

Para informaciones sobre fletes y pasajes y reserva de camarotes, dirigirse a los Agentes:

MARTINEZ VELASCO & Co.
Cochrane 653. — Casilla 108-V.
VALPARAISO.

LUEJE, NIETO & Co.
Agustinas 889. — Casilla 3984.
SANTIAGO.

8—A.

GRACE LINE

LA LINEA DE VAPORES CON ITINERARIO FIJO

Servicio quincenal de los lujosos vapores "SANTA", entre la costa del Pacífico y New York

Servicio rápido de pasajeros y carga para Antofagasta, Iquique, Arica, Mollendo, Callao, Salaverry, Talara, Balboa, Cristóbal y

NEW YORK

SERVICIO DE CANTINA. — COCINA INMEJORABLE.

"SANTA ANA"

saldrá de VALPARAISO el MIERCOLES 15 de ABRIL, a la 1 P. M.

PROXIMAS SALIDAS

"SANTA ELISA" .... ABRIL 29 a la 1 P. M.
"SANTA LUISA" .... MAYO 13 a la 1 P. M.
"SANTA TERESA" .... MAYO 27 a la 1 P. M.

Agentes Generales de la Cunard Line

GRACE y Cía. (CHILE) S. A.

HUERFANOS 1087. — SANTIAGO.

SOCIEDAD MARITIMA Y COMERCIAL R. W. JAMES y Cía.

LINEA DE VAPORES RAPIDOS DE PASAJEROS

FRESIA saldrá el JUEVES 9 DE ABRIL, A LAS 6 DE LA TARDE para Coquimbo, Huasco, Taltal, Antofagasta, Mejillones, Tocopilla, Iquique, Pisagua y Arica.

FLORA saldrá EL VIERNES 10 DE ABRIL, A LAS 4 DE LA TARDE para Lota, Corral, Tomé y Talcahuano.

Por fletes, pasajes y demás pormenores, verse con:

Sociedad Marítima y Comercial
R. W. JAMES Y CIA.
Av. Errázuriz 1014.— Teléfono Inglés 2652
VALPARAISO

LUIS A. GONZALEZ C.
Bandera 152.— Teléfono Inglés 2165
SANTIAGO

8—A.

Cia. Sud Americana de Vapores

SERVICIO MENSUAL A NEW YORK CON ITINERARIO FIJO EN 18 DIAS. — SALIDAS EN SABADOS, A LA 1 EN PUNTO.

"TENO" 11 de Abril

"ACONCAGUA" 9 de Mayo

Con escala en Antofagasta, Iquique, Arica, Callao, Payta y Cristóbal.

SERVICIO QUINCENAL A GUAYAQUIL (ECUADOR). SALIDA EN VIERNES, A LAS 4 P. M.

"PALENA" 17 de Abril

"IMPERIAL" 1.º de Mayo

Con escala en Coquimbo, Antofagasta, Gatico, Tocopilla, Iquique, Caleta Buena, Arica, Ilo, Mollendo, Chala, Pisco, Cerro Azul, Callao, Salaverry, Pacasmayo, Eten, Pimentel y Payta.

SERVICIO QUINCENAL A PIMENTEL (PERU). — SALIDAS EN VIERNES, A LAS 4 P. M.

"MAIPO" 10 de Abril

"CACHAPOAL" 24 de Abril

Con escalas en Coquimbo, Huasco, Caldera, Chañaral, Taltal Antofagasta, Iquique, Pisagua, Arica, Ilo, Mollendo, Chala, Lomas, Pisco, Tambo de Mora, Callao, Huacho, Supe, Huarmey, Casma, Samanco, Chimbote, Salaverry, Pacasmayo y Eten.

Vapores para Penco, Lota, Tomé y Talcahuano

Salidas todos los Jueves, a las 4 P. M.

WESSEL, DUVAL y Cía.

HUERFANOS ESQUINA MORANDE, AGENTES

COMPAÑIA. TRANSPORTES UNIDOS

ESTADO ESQUINA DELICIAS, SUB-AGENTES

OBLEAS D........?

VAPOR DE PASAJEROS AL NORTE

EL MAGNIFICO VAPOR

"PERU"

(5,000 TONELADAS)

Capitán Desolmes

saldrá para COQUIMBO, HUASCO, CHAÑARAL, TALTAL, ANTOFAGASTA, MEJILLONES, TOCOPILLA, IQUIQUE, CALETA BUENA y ARICA.

EL JUEVES 9 DE ABRIL, A LAS 6 P. M.

Camarotes de lujo con camas anchas, salas de música, smoking, cantina y cocina de primer orden. Atención esmerada y absoluta limpieza.

Por más pormenores, verse con
R. DONOSO G.,
G. Alessandri 237.—Santiago.

Cía. TRASPORTES UNIDOS,
Estado esq. Alameda.—Santiago.

En Valparaíso: GONZALEZ, SOFFIA Y Cía.
BLANCO 903.

8—A.

The Royal Mail Steam Packet Company

— LUJO DESDE — Buenos Aires a Europa

SERVICIO RAPIDO DE VIAJES RAPIDOS A LISBOA EN 16 DIAS

Cherburgo y Southampton en 19 días

Próximas salidas de los afamados vapores:

"AVON" .... 11,073 toneladas, 14 de ABRIL
"ALMANZORA" .... 15,550 toneladas, 20 de ABRIL
"ANDES" .... 15,620 toneladas, 12 de MAYO
"ARLANZA" .... 14,930 toneladas, 27 de MAYO
"AVON" .... 11,073 toneladas, 9 de JUNIO

Próximas salidas de la Línea D.

"DESNA" .... 10 Abril "DARRO" .... 22 Mayo
"DEMERARA" .... 24 Abril "DESEADO" .... 5 Junio

Viajes de llamada desde varios puntos de Europa, Siria y Turquía.

The Pacific Steam Navigation Company

SANTIAGO
Agustinas 1017 — Casilla 533

VALPARAISO
Calle Blanco. — Casilla 24-V

SUB - AGENTES EN SANTIAGO:
Compañía Expreso Villalonga y Compañía Transportes Unidos

EL GOBIERNO NOMBRÓ AYER LA COMISION QUE LO INFORMARÁ SOBRE LA ORGANIZACION Y FUNCIONAMIENTO DE LA ASAMBLEA CONSTITUYENTE

A mediodía de ayer fué nombrada por el Gobierno la comisión de personas que informarán al Gobierno sobre la organización y funcionamiento de la futura Asamblea Nacional Constituyente a que se ha convocado al país.

Figuran en esta comisión 53 personas, que pertenecen a todas las corrientes y tendencias políticas y sociales del país.

EL TEXTO DEL DECRETO

Dice así:

"Santiago, 7 de Abril de 1925. —S. E. decretó hoy lo que sigue:

Núm. 1,422. — Teniendo presente:

1.o Que los acontecimientos políticos verificados en el país desde el 5 de Setiembre último han producido una situación extraordinaria a la cual debe ponerse término en el menor plazo posible, para reemplazarla por un régimen de absoluta normalidad; y

2.o Que para este efecto hay necesidad imprescindible de consultar las distintas corrientes en que se divide la opinión del país, para organizar de acuerdo con ellas una Asamblea Nacional Constituyente,

Decreto:

Desígnase una comisión consultiva encargada de informar al Gobierno sobre todo lo relativo a los procedimientos a que debe ceñirse la organización y funcionamiento de la Asamblea Nacional Constituyente y a la cual se someterán también en consulta las materias que el Gobierno estime conveniente.

Dicha Momisión estará formada por las siguientes personas:

Don Domingo Amunátegui Solar, don Emilio Bello Codesido, don Eliodoro Yáñez, don Luis Barros Borgoño, don Francisco Bulnes, don Héctor Boccardo, don Julio Bustos, don Guillermo Bañados, don Enrique Barbosa, don Nolasco Cárdenas, don Juan Enrique Concha, don Luis Víctor Cruz, don Luis Malaquías Concha, don Guillermo Edwards Matte, don Agustín Edwards, don Emiliano Figueroa, don Carlos Fernández Peña, don Pedro Fajardo, don Juan Guillermo Guerra, don Galvarino Gallardo Nieto, don Fernando García Oldini, don Gregorio Guerra, don Luis Galdames, don Antonio Huneeus, don Manuel Hidalgo, don Ramón Jerez, don Santiago Labarca, don Guillermo Labarca, don Pedro León Loyola, don Arturo Lyon Peña, don Juan Esteban Montero, don Pedro N. Montenegro, don Angel Mella, don Roberto Meza Fuentes, don Enrique Oyarzún, don Tomás Ramírez Frías, don Germán Riesco, don Juan Serrano, don Luis Salas Romo, don Gustavo Silva Campos, don Oscar Schnake Vergara, don Rafael Silva Baltra, don Romualdo Silva Cortés, don Víctor Troncoso, don Miguel Urrutia, don Ismael Valdés Valdés, don Carlos Villarroel, don Carlos Vicuña Fuentes, don Julio Velasco, don Francisco Vidal Garcés, don Fernando Varas Contreras, don Absalón Valencia y don Héctor Zañartu Prieto.

Tómese razón, comuníquese, publíquese e insértese en el "Boletín de las Leyes y Decretos del Gobierno". — Alessandri. — Armando Jaramillo.

COMUNICACION A LOS MIEMBROS DE LA COMISION

S. E. el Presidente Alessandri ha enviado a cada uno de los miembros que integran la comisión la siguiente comunicación:

Santiago, 7 de Abril de 1925.

Señor Don. Presente.—

Distinguido señor: En el deseo de proceder cuanto antes posible a la convocación de la Asamblea Nacional Constituyente, con el fin de llevar al país a su normalidad constitucional, he designado una comisión consultiva que permita al Gobierno ponerse en contacto con las diversas corrientes de opinión sobre esta materia.

Me he tomado la libertad de designar a usted en esta comisión sin haber tenido el tiempo necesario para consultarlo.

Confiado en su patriotismo y en la convicción que tengo de que usted, no excusará su concurso en momentos que consideraciones de alto interés público lo requiere, le ruego tenga la bondad de aceptar dicho cargo.

Soy de usted atto. y S. S. y affmo. amigo ARTURO ALESSANDRI.

DIRECTORIO GENERAL DEMOCRATA

En el local de costumbre y bajo la presidencia de don Nolasco Cárdenas celebró sesión anoche este cuerpo directivo.

Se leyeron notas de las agrupaciones de Cunco, Rancagua, Collipulli y Buin.

En la cuenta, el señor Cárdenas dió a conocer que en la tarde se acercó en unión del vicepresidente, señor Retamales, al señor Intendente Municipal, a objeto de cumplir un acuerdo del Directorio General, habiendo encontrado, dice, la mejor buena voluntad en este funcionario para atenderlos y acoger sus peticiones.

SOBRE GESTIONES DE UNIFICACION

El señor Paredes da cuenta que las actuaciones en favor de la unidad del partido van en vías de realizarse y espera que en pocos días más todas las gestiones terminarán mediante un feliz acuerdo que contemple en la mejor forma posible los intereses del partido.

Después se entró a tratar la elección de directores generales por O'Higgins, habiéndose presentado una comisión de la Agrupación de San Francisco, compuesta por los señores Nicomedes Gárate, Manuel Chacón, Emilio Vilches, Manuel Sánchez y Juan Ibáñez, por la Agrupación de Machalí.

Después de un ligero debate fueron aprobados los poderes del señor Medel, con un voto en contra y una abstención.

Asamblea Radical de Santiago

Esta noche celebrará sesión ordinaria la Asamblea Radical de Santiago.

Se nos ha informado que algunos asambleístas abrirán debate relacionado con el derrumbe de la Caja de Crédito Popular y sus consecuencias para los imponentes de esa institución.

PARTIDO RADICAL

CENTRO DE PROPAGANDA RADICAL. —Para esta tarde, a las 6 en punto, está citado de orden del presidente, el Directorio de este Centro a sesión extraordinaria.

Junta Ejecutiva Conservadora

Ayer celebró sesión este organismo político y se ocupó de diversos asuntos de actualidad, manteniendo en reserva las ideas cambiadas.

LA CONVENCION GENERAL DEL PARTIDO RADICAL EN CHILLAN

NOMINA DE ALGUNOS DE LOS CONVENCIONALES CUYOS PODERES HAN SIDO ENVIADOS A LA DIRECCION DEL PARTIDO.—MAÑANA PARTEN A CHILLAN LOS DELEGADOS DE SANTIAGO Y LOS MIEMBROS DE LA JUNTA CENTRAL

En los círculos radicales se ha acrecentado la actividad en el día de ayer con motivo de la celebración de la Convención General del Partido que se celebrará el Viernes en Chillán.

UNA REUNION DE CONVENCIONALES

En la tarde de ayer se reunieron en el Club Radical los delegados a la Convención de la Asamblea de Santiago y algunos miembros de la Junta Central produciéndose un interesante cambio de ideas sobre los puntos fundamentales que preocuparán los debates de la Convención. Entre estos puntos se habló sobre la reforma de la organización de la Administración Pública introduciendo una real y verdadera descentralización administrativa y organización funcional y técnica de los consejos directivos de los servicios públicos.

Por el nocturno de mañana partirán a Chillán lo delegados de Santiago, los miembros de la Junta Central y los delegados de Valparaíso y Asambleas del norte.

LOS CONVENCIONALES

Según las informaciones que hemos podido obtener han llegado, hasta hoy, entre otros, los poderes de los siguientes delegados por las asambleas que se inlican:

Iquique: señores José Garrido, Ramón Lartundo, Guillermo Aparicio. Antofagasta: Leonardo Guzmán, Agustín Vigorena, Pedro Avalos. Calama: José María Sepulveda Bustos. Chuquicamata: Julio Bustos. Talta: doctor Arturo Lois. Mejillones: Alberto Cabero. Copiapó: Carlos G. Arenas. Juan Esteban Montero. Chañaral: doctor Leoncio Andrade. Freirina: Nicolás Maranbio Montt. La Pampa: Octavio Duffau. Huasco: Rigoberto Rivas. Combarbalá; Juan José Silva Campos. La Higuera: Eduardo Sanhueza; La Serena: José Avilés, Nicolás Marambio Montt. Coquimbo: don Rodolfo Mitchel. Ovalle Anastasio Barraza. Paihuano: Juan Iribarren. Vicuña: Pedro Contreras. Valparaíso: Alfredo Guillermo Bravo, Alejandro Quezada, Octavio Señoret, Hernán Ramos Viel. Quillota: Carlos Toro Baeza. Santiago: Guillermo Labarca Humberto Mardones, Desiderio Bravo, Oscar Schnake, Víctor Salas Romo. Graneros: Santiago Rubio. Rancagua: Enrique Sepúlveda. San Fernando: Jorge Peña Aguayo. Curicó: Arcadio Meza. Santa Cruz: Santiago Lazo. Llico: Pedro Muñóz Véliz. Vichuquén: Santiago Lazo. Linares: Eduardo Cañas Lira. Parral: Manuel Castillo. Cauquenes: Manuel Avila. Constitución: Abel Gutiérrez. Portezuelo: Dagoberto Vera. Coihueco, Manuel Palma R. Chillán: Luis Alamos Barros, Víctor Rosales, Jermán Muñóz. San Carlos: Manuel Venegas, Miguel Green. San Gregorio; Jovino Parada. Cabrero: Abraham Ortega. Hualqui: Abraham Valenzuela. Penco: Carlos Roberto Elgueta. Talcahuano: Claudio Reyes. Tucapel: Manuel Gamboa Salas. Trupán: Roberto Gómez Pérez. Nacimiento: Alberto Moller. Mulchén: Juan de la C. Araneda. Los Angeles: Bernardo Hernández. Santa Bárbara Ramiro Segura. Cañete: Eudosio Rivas. Los Alamos: Ladislao Sepúlveda. Contulmo: Remigio Medina Neira. Angol: Luis Dávila A. Los Sauces: Teófilo Ruiz. Lumaco. Rolando Molina. Cherquenco: Ernesto Benke. Nehuentúe: Ramón Olave. Paillaco: Mario Bravo. Pitrufquén: Galvarino Barrientos. Puerto Montt Guillermo Nielsen. Ancud: Pedro del Real. Chonchi: Adolfo Andrade. Castro: Lautaro Benham.

Además de los delegados de las Asambleas, concurre por derecho propio a la Convención, los miembros de la Junta Central que son los señores Enrique Oyarzún Alberto Cavero, Enrique Rodríguez Mac-Iver, Juan Antonio Ríos, Nicolás Marambio, Juan Esteban Montero, Alejandro Rosselot, Carlos Vicuña Fuentes Dr. Julio Bustos, Santiago Labarca, Francisco Jorquera, Domingo Durán, Leopoldo Valdés, Felipe Matta y Adeodato García Valenzuela.

Se ha comentado en diversos tonos el hecho de que los parlamentarios no tengan derecho propio para concurrir a la Convención, pero ocurre que los parlamentarios concurrían a las Convenciones antes de la Convención Extraordinaria celebrada en esta capital por derecho propio en su calidad de miembros de la Junta Central, pero dicha Convención redujo el número de miembros de la Junta a quince personas y solo estas quince personas tienen actualmente derecho propio, pues son los únicos miembros de la Junta.

De consiguiente no ha sido la actual Junta Central la que ha quitado a los parlamentarios el derecho para concurrir a la Convención sino el Reglamento respectivo y la misma Convención Extraordinaria a que ellos mismos concurrieron.

LAS ACTIVIDADES SOBRE LA FUSION LIBERAL AUSPICIADA POR LA JUVENTUD

EL COMITE EJECUTIVO ENVIA A ALGUNOS PROMINENTES LIBERALES UNA ENCUESTA SOBRE LA UNIFICACION Y SUS BASES.—EL COMITE CONVOCARA A CONVENCION DE ACUERDO CON AQUELLOS QUE ADHIERAN A LAS INIIATIVAS DE LA JUVENTUD

En reunión celebrada el Lunes último por los jóvenes liberales se designó un comité ejecutivo compuesto por los señores Manuel Rodríguez Pérez, Raúl Marín Balmaceda, Osvaldo Marín Ugalde, Conrado Ríos Gallardo y Heraclio Cortés.

Este comité se reunió en la mañana de ayer con el objeto de dar cumplimiento al acuerdo adoptado por los jóvenes liberales, en el sentido de visitar a varios distinguidos dirigentes liberales para conocer su opinión ante el movimiento de unificación de la juventud y solicitar su concurso en beneficio de la causa indicada.

UNA ENCUESTA A PERSONALIDADES LIBERALES

Algunos inconvenientes que se presentaron para efectuar dichas visitas, indujeron al comité ejecutivo a adoptar un nuevo acuerdo, en el sentido de enviar la siguiente nota a los dirigentes liberales cuyos nombres se dió en la reseña de la reunión última celebrada por el comité general de unificación liberal.

"Santiago, 7 de Abril de 1925.—Señor don....—Presente.— Distinguido señor: Los infrascritos, miembros del comité ejecutivo de la juventud liberal, que persigue la unificación del liberalismo, nos permitimos rogar a usted quiera hacernos el señalado servicio de darnos su opinión sobre el movimiento en que nos encontramos empeñados; y para facilitar esta respuesta rogamos a usted que se digne contestar las siguientes preguntas, en la forma más concreta que le sea posible:

1.o **¿Desea usted la unificación de la gran familia liberal?**

2.o **¿Qué programa cree usted que debería ofrecer el liberalismo al electorado?**

3.o **¿Aceptará usted convocar, en unión de la juventud, a una convención de todos los partidos liberales?**

La urgencia de las circunstancias nos coloca en la necesidad de rogar a usted una pronta respuesta.—Somos de Ud. Attos. y SS. SS.—(Firmado).—**El comité ejecutivo**".

LAS COMISIONES DE TRABAJOS

En la primera reunión del comité general de unificación liberal se designaron distintas comisiones encargadas de estudiar los diferentes puntos contemplados en el programa del partido y emitir informes sobre ellos, a base de ideas modernas sobre las problemas educacional, social, económico y doctrinario.

Estas comisiones han activado sus trabajos en tal forma, que en breve plazo más entregarán sus informes al comité ejecutivo, el cual a su vez confeccionará, con las ideas generales en ellos contemplados, el programa liberal.

Este programa será sometido a la consideración del comité general de unificación y después de su ratificación por ese organismo, será llevado a la convención general de los partidos liberales.

LA CONVENCION LIBERAL

La convención liberal será citada por el comité general de unificación en compañía de los dirigentes liberales que con sus declaraciones, respuesta a la nota que se les ha enviado, estén de acuerdo con el movimiento de los jóvenes del partido.

NUEVA REUNION DEL COMITE EJECUTIVO

El comité ejecutivo se reunirá hoy a las 6.30 P. M., en el estudio de don Manuel Rodríguez Pérez, Compañía 1231.

Se nos encarga encarecer la asistencia de los miembros de este comité, por cuanto hay urgencia en resolver algunos puntos relacionados con el trabajo que debe de sarrollar.

LA CONVENCION DEMOCRATA CONVOCADA POR EL COMITE GENERAL

EL COMITE ACUERDA RECOMENDAR A TODAS LA AGRUPACIONES ELIJAN SUS DELEGADOS EL PRIMER DOMINGO DE MAYO

Con asistencia de todos sus miembros celebró ayer, a las 7 P. M., su segunda sesión el Comité General Demócrata, constituído para llegar a una solución armónica de las diferencias ocurridas últimamente en esta colectividad política, mediante la adopción de algunos acuerdos encaminados a ese objeto.

Leída un acta suscinta de la primera reunión, se dió por aprobada, entrándose en seguida a estudiar diversos puntos, cuya enunciación se había hecho anteriormente.

En el estudio de dichas materias, Cárdenas, Paredes, como la de los señores Concha y Moreno y Cerda dejaron de manifiesto el amplio propósito de sus organismos para facilitar la pronta realización de la iniciativa tomada por el Comité de la Junta al provocar la constitución del Comité General para salvar las dificultades producidas y velar así por la integridad y armonía del Partido. Por su parte los delegados señores Meza y Soto, expresaron que ese buen propósito de unión contaría con el apoyo sólido y constante de la juventud que anhelaba la más completa uniformidad de miras elevadas en la dirección de los destinos del Partido.

A continuación se cambiaron ideas para arribar cuanto antes a la unificación de los Directorios, para establecer una sola entidad directiva con toda la autoridad moral y reglamentaria que requiere su papel en los momentos actuales.

Igualmente se debatieron algunas proposiciones encaminadas a la mayor eficiencia de las labores que podrá desarrollar el Comité en beneficio de la organización de la próxima Convención, de la unidad de las Agrupaciones y del Partido en general.

ACUERDOS ADOPTADOS

El Comité acordó la elección de un secretario, designación que recayó en el delegado señor Serafín Soto.

Acordó, asimismo, aprobar por unanimidad la siguiente pauta de trabajos que desarrollará el mismo Comité General o el organismo directivo a quien corresponda continuarlos:

Convocar una sola Convención Extraordinaria, fijando su fecha y la tabla de materias que tratará y resolverá. La fecha ya fué fijada definitivamente para los días 21, 22, 23 y 24 de Mayo próximo, en la primera reunión.

Confeccionar la nómina de todas las Agrupaciones que deberán participar en la Convención, publicándola ampliamente antes del 1.o de Mayo próximo.

Organizar, en lo posible, antes de esa misma fecha, una estadística completa de los afiliados activos y adherentes de las Agrupaciones del país, solicitando a éstas los datos y comprobaciones necesarias.

Enviar directamente a las Agrupaciones, elementos que en su oportunidad permitan estaolecer un control sobre la autenticidad y legalidad de cada poder convencional, mediante papel y formularios con un timbraje oficial del Partido.

Recomendar a todas las Agrupaciones, el primer Domingo de Mayo próximo, como una fecha común para la elección de los convencionales en toda la República.

Finalmente acordó continuar sesionando hoy, a las 7 P M., para ir dando término a los fines del Comité.

EJERCITO Y ARMADA

Manifestación al comandante Sr. Deichler

Anoche, un grupo de oficiales y amigos, le ofreció al comandante señor Deichler, una comida en uno de los restaurants de esta capital, con motivo de su reciente destinación al Regimiento Guías.

Al servirse el champagne, ofreció la manifestación el capitán señor Lennon, en brillantes frases, recalcando la labor que ese comandante desarrolló, en una fecha histórica, desde el comando del Regimiento Cazadores.

El comandante señor Deichler contestó en frases llenas de sinceridad agradeciendo la manifestación que se le ofrecía y recordando el tiempo en que le cupo desempeñar el comando del Cazadores.

La batería de artillería pesada ha sido disuelta

Ayer ha quedado firmado el siguiente decreto expedido por el Ministerio de Guerra, por el que se disuelve la Batería de Artillería Pesada:

"He acordado y decreto:

1) Disuélvese la Batería de Artillería Pesada creada por D. S. G. 1, N.o 428 de 26-II-924 inciso 5o

2) Modifíquense en este sentido el Reglamento Orgánico del Ejército y Atribuciones de los Comandos y Autoridades N.o 1; Reglamento de Dotación de Paz y Distribución de los Comandos de unidades N.o 6.

3) La Inspección General del Ejército dictará las disposiciones para la distribución del personal, material y ganado de la unidad disuelta.

Pensiones

Se han concedido pensiones a las siguientes personas:

A doña Elcira Patiño, viuda del Capitán de Guardias Movilizadas, don Francisco Olivares Calderón y a doña María Teresa Larraín viuda del ex-Teniente de Guardias Nacionales Movilizadas, don Juan de Dios Galecio.

A su Regimiento

Se ha dispuesto que el Mayor don Enrique Pérez Lavín, que estaba en comisión en la Comandancia General de Armas de Santiago, se incorpore a su Regimiento, el Caupolicán.

Los oficiales podrán hacer uso de sus feriados

Se ha dejado sin efecto la orden ministerial que suspendía los feriados legales al personal dependiente de los Comandos Divisionarios y demás reparticiones del Ejército.

Nueva cédula de retiro

Se ha concedido nueva cédula de retiro, al Teniente Coronel de Carabineros, don Enrique Prieto Zenteno, con una pensión anual de $ 24,000, más Páez.

Comandante del Tucapel

Ayer se ha dado curso al decreto del Ministerio de Guerra, por el cual se nombra Comandante del Regimiento de Infantería Tucapel, al Teniente Coronel don Esteban Caminos, quien dejará el Comando del Regimiento O'Higgins.

Llamado por la Inspección General

Se encuentra en esta capital el Mayor don Luis A. Martínez, de Osorno, quien ha sido llamado por la Inspección General del Ejército.

Destinaciones a distintos Regimientos

El Ministerio de Guerra ha decretado las siguientes destinaciones:

Los Tenientes Jorge Calderón y Germán Portales al Zapadores N.o 1;

El Capitán don Jorge Hirt, al Grupo de Montaña General Velásquez, dejando de pertenecer a la Compañía de Tren N.o 3.

El Capitán don Leandro Fredes, al Regimiento de Artillería Arica, dejando la ayudantía de la Comandancia General de Armas de Santiago.

El señor Fredes seguirá como alumno de la Academia de Guerra;

El Capitán don Carlos Portales, a la ayudantía de la Comandancia General de Armas, dejando de pertenecer al Carampangue; y

El Capitán don José Botardo, al Regimiento Pudeto, dejando de pertenecer a la Dirección del Material de Guerra.

Ascensos de oficiales

Ha sido ascendido a Mayor el Capitán don Carlos Muñoz y a Capitanes, los tenientes señores Carlos Cruz Hurtado, Oscar Herreros y To-

Retiro del Ejército

Se le ha concedido el retiro absoluto del Ejército al Mayor don Hipólito Soto.

Fallecimiento de un cirujano

Ha fallecido en esta capital, el Cirujano 2.o de Ejército don Pedro Fierro Beytia.

Sus funerales se verificarán hoy a las 10 de la mañana, concurriendo a las exequias, a fin de rendirle los honores correspondientes dos pelotones, la banda de músicos del Pudeto y el estandarte de este Regimiento.

UNA PETICION ATENDIBLE

En todo tiempo los músicos de las bandas de los distintos Regimientos del Ejército han sido considerados como "soldados de armas" y como tales, han gozado de las prerrogativas de éstos, es decir, sueldos, rancho y jubilación.

Pero no hace mucho tiempo que se dictó una ley de retiro de los sub-oficiales del Ejército en la que en ninguno de sus diversos artículos, se considera la situación del músico.

La situación de ellos que hasta hace poco, según entendemos, figuraban en la Plana Mayor y, por consiguiente, debían salir a campaña y sufrir todas las consecuencias de esos azares han quedado, merced a esa ley, en una situación bastante incierta, bamboleante, si se quiere, ya que no están comprendidos ni entre los asimilados al Ejército ni entre los soldados de armas de esa fuerza militar.

Sabemos que algunas comisiones de músicos se han acercado a sus respectivos Comandos con el objeto de que se les aclare la situación dubitativa en que se hallan debido a la citada ley, pero no han obtenido hasta ahora una respuesta definitiva que venga a disipar la incertidumbre en que se encuentran.

Por otra parte, hemos tenido conocimiento que tales dudas han sido puestas en conocimiento del Ministro de Guerra por algunos Comandantes de unidades, sin que tampoco haya habido una respuesta en ningún sentido.

En esta situación, es de toda conveniencia que el señor Auditor General de Guerra, funcionario a quien le corresponde dilucidar este punto, informe al Ministerio de Guerra sobre el punto de que nos ocupamos, ya que no es propio que, por más tiempo, esos servidores del Ejército, modestos, si se quiere, estén en una situación indefinible.—**Alférez.**

SOBRE LOS RUMORES DE UN ENTENDIDO RADICAL-CONSERVADOR

LA JUNTA CENTRAL RADICAL CONTESTANDO A LA ASAMBLEA DE TALCAHUANO "LAMENTA LA ADOPCION DE ACUERDOS BASADOS EN RUMORES MALINTENCIONADOS"

En nuestra edición de ayer informamos ampliamente acerca de los rumores que venían circulando con insistencia sobre un entendido entre los Partidos Radical y Conservador.

Como lo decíamos un diario de la tarde, en su edición del Lunes acogía en sus columnas estos rumores dándole grandes caracteres. En nuestra misión periodista llegamos a constatar, como lo informamos ayer, que no había nada al respecto y que todos los rumores no habían tenido origen sino, en las conversaciones que en el último tiempo han mantenido entre sí los dirigentes de todos los partidos políticos, cambiando ideas sobre el momento actual.

Agregábamos en nuestra información que los rumores carecían por tanto de fundamento y se trataba únicamente de interpretaciones de algunos actos.

LA JUNTA CENTRAL SE OCUPA AYER DE ESTE ASUNTO

La Junta Central en su sesión de ayer se ocupó de este asunto a propósito del telegrama que recibió, y cuyo texto dimos en nuestra edición anterior, de la Asamblea de Talcahuano, aceptándose por unanimidad la contestación dada por la Mesa a dicha asamblea.

VERSION OFICIAL DE ESTA SESION

"Ayer, a las 6.30 P. M., celebró sesión la Junta Central del Partido Radical, bajo la presidencia de don Enrique Oyarzún, con asistencia de los señores Alberto Cavero, Carlos Vicuña Fuentes, Doctor Julio Bustos, Leopoldo Valdés, Domingo Durán, Santiago Labarca, y del Secretario, don Juan Antonio Ríos. Asistieron también los señores Guillermo Labarca, Presidente de la Asamblea Radical de Santiago, y José Avilés.

"Con el informe de la Asamblea Radical de San Fernando, fué reconocida la Asamblea Radical de Nancagua.

Se dió cuenta de un telegrama de la Asamblea Radical de Talcahuano protestando de un supuesto pacto radical-conservador. Se dió cuenta de la respuesta dada por la Mesa y fué aprobada por la Junta.

"A continuación la Junta se ocupó de lo relacionado con las reformas al programa y al Estatuto del Partido que se llevará a la Convención de Chillán.

LA CONTESTACION A LA ASAMBLEA DE TALCAHUANO

Al telegrama que la Asamblea Radical de Talcahuano dirigió a la Junta Central protestando por un posible pacto radical-conservador, la Junta Central contestó en la siguiente forma:

"Carlos Gantz, Presidente Asamblea Radical, Talcahuano:

Refiriéndome a su telegrama de hoy sobre posible pacto radical-conservador, digo a usted què lamentamos sinceramente que las Asambleas, basadas en simples rumores o chismes mal intencionados, tomen acuerdos sobre hechos que no han existido y no se tomen el trabajo o tengan la atención de consultar a la Dirección del Partido donde también hay radicales que saben respetar nuestro programa y estatuto. En caso haber publicado acuerdo de ustedes, creemos de justicia se publique esta respuesta. — ENRIQUE OYARZUN, Presidente.—JUAN ANTONIO RIOS, Secretario."

PARTIDO DEMOCRATA

CENTRO DEMOCRATA SAN EUGENIO Y MIRADOR.—Para hoy, a las 9 1|2 P. M. se cita a junta general a los miembros de este Centro, a fin de oír la memoria que presentará el presidente y para recibir el nuevo Directorio.

LA CONFERENCIA DEL DOMINGO EN EL CENTRO ZENON TORREALBA (Comuna Yungay).—Como lo anunciamos en ediciones anteriores, el próximo Domingo se llevará a efecto la conferencia que el Dr. don Pedro [illegible]ardo dictará sobre un importante tópico de actualidad.

Con el objeto de darle el mayor realce posible a la reunión, la comisión de fiestas del Centro ha elaborado un interesante programa literario-musical. Se ha acordado también invitar a todos los demócratas de Santiago que deseen concurrir.

MANIFESTACION AL SOCIO INICIADOR DEL CENTRO GUERRILLEROS DE LA DEMOCRACIA D. PEDRO N. MARTINEZ P.—Ha tenido muy buena acogida la idea de algunos miembros del Centro Guerrilleros de la Democracia de organizar una manifestación se ofrecerá el próximo Domingo, a las 2 1|2 P. M., en una quinta de Ñuñoa al consocio y correligionario y único iniciador que existe en este Centro desde el año 1914, don Pedro N. Martínez.

Las innumerables tarjetas hasta aquí solicitadas dan a entender que ésta tendrá un éxito prepondanté y se han adherido con entusiasmo, pues es una de las fiestas que en sí demuestra el espíritu democrático.

Esta fiesta consistirá en un pic-nic campestre y familiar para que así los consocios, correligionarios y amigos del festejado puedan asistir con sus familias y será amenizada por la estudiantina La Unión, que prestará su concurso desinteresadamente en homenaje a este acto democrático y social.

El valor de la tarjeta para caballeros es 5 pesos; señoras o señoritas, 2.50, y pueden solicitarse a los señores Bernardo Quiroga, Lira 9; Arturo Salvo, Lira 835; Luis A. Puga, Independencia 343; D. José D. Alliste, San Isidro 397; don Juan J. Velásquez, San Antonio 277; señores Ismael Gamboa, Darío López, José Figueroa, José M. Salinas, Agrupación Ñuñoa; Julio Silva, Camilo Hneríquez 98; Arturo Moreno y Cerda, Moraudé 293.

CLUB SOCIAL GUERRILLEROS DE LA DEMOCRACIA (A. Prat 1431).—Se ha citado a sesión de Directorio para hoy, de 9 a 10 P. M. y a junta general, de 10 a 12 P. M. Estas sesiones se llevará a cabo con el número que asista.

ASAMBLEA AMPLIA CONVOCADA POR EL COMITE DE JUVENTUD DEMOCRATA

CITACION A LOS CENTROS DEMOCRATAS "ANTONIO POUPIN", "CENTRO DEMOCRATA DE SANTIAGO", "BLAS 2.o MANDUJANO", "CENTRO DE YUNGAY" Y ADHERENTES EN GENERAL

El Comité de la Juventud Demócrata, después de desarrollar una importante labor frente a la situación producida últimamente en el Partido, recibiendo una serie de adhesiones, tanto de Agrupaciones, como de Centros y miembros del Partido, ha convocado a una sesión amplia con el fin de informar sobre la acción desarrollada y adoptar los acuerdos que se estime conveniente.

Como se sabe, el Comité, dando cumplimiento a todo su plan de trabajo, inició a fines de la semana pasada, gestiones para procurar una armonía en la Dirección del Partido, gestiones que van en vías de producir los resultados anhelados.

La reunión de mañana reviste, por lo tanto, especial importancia y a ella el Comité invita de un modo especial a todos los correligionarios adherentes y a los Centros Demócratas Antonio Poupin, Blas 2.o Mandujano, Centro Demócrata de Santiago, Centro Zenón Torrealba, de Yungay, y en general a todos los organismos demócratas que participen de las finalidades depuradoras que tiene el movimiento.

Local: Rosas 1049. Hora, 9 1|4 P. M.

HOY SE REUNIRA LA CONFEDERACION DEMOCRATA. — **Citación oficial.**—Hoy a las 9 1|4 P. M., en Rosas 1049, celebrará asamblea extraordinaria la Confederación Social y Cultural Demócrata, debiendo asistir las delegaciones oficiales de los diferentes Centros adheridos.

Objeto de la sesión: tratar el momento interno y político del Partido y acción que cabe desarrollar.

A la sesión concurrirá el secretario general del Comité de la Juventud Demócrata, señor Humberto Meza A., que es a la vez delegado por el Centro Demócrata de Valdivia, y hará una exposición de la labor hecha hasta la fecha, por el Comité, de las adhesiones recibidas y de las gestiones de unión hechas ante las Direcciones Generales.

Los Centros, cuyos delegados permanentes no puedan concurrir a esta reunión, podrán nombrarles reemplazantes por esta vez, premuniéndolos de los poderes respectivos.

Pida de Regalo

EN TODOS LOS ALMACENES

Un paquete de PERLINA

PARA QUE CONOZCA EL MEJOR PRODUCTO PARA LAVAR ROPA

TOME NOTA QUE ES GRATIS

8-Ab.

LA REUNION DE LAS JUNTAS EJECUTIVAS DIRIGENTES DE ORGANISMOS SOCIALES DE CHILE

LA REUNION DURO HASTA LAS DOS DE LA MADRUGADA. —IMPORTANTES ACUERDOS TOMADOS.—LAS REUNIONES PROXIMAS

Anoche se reunieron en el local de la Uech, las siguientes Juntas Ejecutivas dirigentes, citadas por el Representante Legal de la Uech, señor Francisco Hinojosa:

Asociación Nacional de Profesores, Asociación Nacional de Telegrafistas, Asociación de Empleados de Correos, Federación Obrera de Chile, Federación Ferroviaria, Sindicatos de la I. W. W., Federación Obrera de Panificadores, Federación de Obreros de Imprenta, Junta Central de Arrendatarios de Chile y Unión de los Empleados de Chile.

El objeto de la convocatoria era para cambiar ideas acerca de un plan común a desarrollarse en el país en una fecha próxima, que abarque todos los problemas pendientes de la clase trabajadora.

Primeramente se tomó un acuerdo especial relacionado con el paro anunciado por la Junta Central de Arrendatarios, para el día de mañana, dicho acuerdo fué el siguiente:

Las Juntas Ejecutivas acuerdan pedir a la Junta de Arrendatarios que dé el carácter de agitación preliminar por 24 horas al paro anunciado para mañana, en tanto se prepara un movimiento de repercución nacional por las citadas Juntas Ejecutivas.

Se acordó reunirse nuevamente el Viernes, a las 9 de la mañana para elaborar el plan de trabajo que esta concentración de dirigentes va a desarrollar en el país.

LOS OPERARIOS DEL MATADERO ACORDARON DECLARARSE EN HUELGA

Ultimamente se han presentado algunas dificultades entre los industriales del Matadero y los maestros de matanzas de corderos.

Sobre esta materia se trató largamente en las reuniones habidas ayer.

Desde luego, numerosos operarios del Matadero sesionaron ayer y acordaron hacer la siguiente presentación al Intendente Municipal:

"Los operarios del Matadero Público, reunidos en el salón social de la Sociedad Cortadores de Carne El Adelanto, acordaron ir a un paro en todas las faenas del citado Matadero, desde hoy hasta que no sean solucionadas las imposiciones de los industriales en corderos que altera la forma de pago de los maestros de matanzas en corderos, y piden que para regresar a las faenas, subsista el sistema que trata de reemplazarse.

"Que se aumente en un peso más el beneficio por cada cabeza de vacuno a los maestros del ramo, en vista de la carestía de la vida.

"Considero también que la actuación del señor administrador no es coartada, puesto que conociendo los peligros que se veían venir y que ahora se producen, no los remedió, por lo que solicitan del señor Intendente Municipal, el traslado del citado funcionario a otra repartición.

"Designo una comisión para que eleve a US. estas resoluciones con facultad suficiente para tratar con US. lo que se estime prudente.

La comisión es la siguiente: Por la sección vacunos, don Daniel Palma; por la sección corderos, señores: Segundo Allende, Heraclio Navarrete, Manuel Caroca, y Juan Salinas; por la sección cerdos, señores: Celerino Valenzuela y Armando Martínez.

'Lo que comunico a US. para su conocimiento. — **Daniel Palma**, presidente. — **Albino Gamboa**, secretario".

SOCIEDAD INDUSTRIALES DEL MATADERO

Esta institución, en sesión de anoche, acordó hacer la siguiente publicación oficial:

En sesión de hoy 7, de Abril, nuestros consocios de la Sección Corderos hicieron saber a la asamblea la forma descortés con que fueron tratados por el señor administrador y sub-administrador, del Matadero Público de la ciudad, pues habiéndole pedido ser recibidos a la una y media, el señor administrador se excusó de no tener tiempo; pero que ordenaría los recibiera el sub-administrador. Este señor llegó a las dos y media para decirles solamente que él no podía tomar ninguna medida sin estar presente el señor Administrador.

Queremos dejar constancia que al no haber sido atendidos por la dirección del establecimiento, acarreará un grave perjuicio para la ciudad, pues la visita obedecía a dificultades de los patrones con sus operarios, dificultades que no se han podido subsanar por culpa exclusiva de la administración.

Esto motivará seguramente una huelga de operarios que pudo ser subsanada con la intervención de las autoridades del establecimiento. Nos apresuramos a dejar en claro los hechos para evitar futuras responsabilidades.

EN LA ALAMEDA.—Entre los asistentes a este paseo, hemos anotado las siguientes familias:

Montt Rivas, Larraín Ortúzar, Latham Urzúa, Errázuriz Larraín, Amunátegui Lecaros, Balmaceda Valdés, Izquierdo Huneeus, Cox Balmaceda, Huneeus Lavín, Cruz Lavín, Barceló Pinto, de la Barra Castillo, Montt Correa, Errázuriz Pereira, Santa María Eyzaguirre, Alcalde Pinto, Humeres Valdés, Cifuentes Grez, Echeverría Alamos, Santa Cruz Barceló, Jaras Barros, Montt Pinto, Pinilla Gutiérrez, Merry del Val Rámila, Cox Lira, Undurraga Alemparte, Anguita Cousiño, Montes Montes, Palma Vial, Salas Hurtado, Cruzat Balmaceda, Greene Valverde, Gallardo Arteaga, Hudson Campbell, Wormald Alemparte, Silva Bernstein, Silva Claria, Hernández Walker, Walker Saavedra, Cisterna Holley, Montes Cisternas, Garcés Gana, Herrera Aristigue, Urzúa Godoy, Estévez Rodríguez, Vial Vergara, Grez Irarrázaval, Echeverría González, Squella Guzmán, Valenzuela Valdés, Coo Wilson, Montaner Serrano, Montaner Letelier, Gómez Asmussen, Pérez Lavín, Somarriva Undurraga, Aldunate Morel, Correa Fuenzalida, Alemparte Prieto, Nef Barros, Videla Vicuña, Videla Brieba, Videla Lira, etc.

LA SEÑORA ELCIRA CALDERON v. DE PEREZ.—En la mañana de ayer fueron sepultados en el Cementerio General los restos de la respetable señora doña Elcira Calderón v. de Pérez, cuyo repentino fallecimiento ha llevado el luto a distinguidos hogares de esta capital, y ha producido una honda impresión de pesar entre sus relaciones.

Profundamente creyente, soportó con cristiana resignación todos los contratiempos que le presentó la vida.

Su hogar, reflejo de sus virtudes, pierde con ella una madre modelo y una sabia consejera.

En el Cementerio despidieron el duelo los señores Eduardo y Luis I. Pérez Calderón, Ricardo Calderón Figueroa y Hernán Lazcano Pérez.

ENFERMOS.—Continúa mejor de salud la señora María Navarro de Salazar, que recientemente fué sometida a una delicada operación.

—Guarda cama la señorita Mercedes Vergara Luco.

EN SOCIEDAD.—

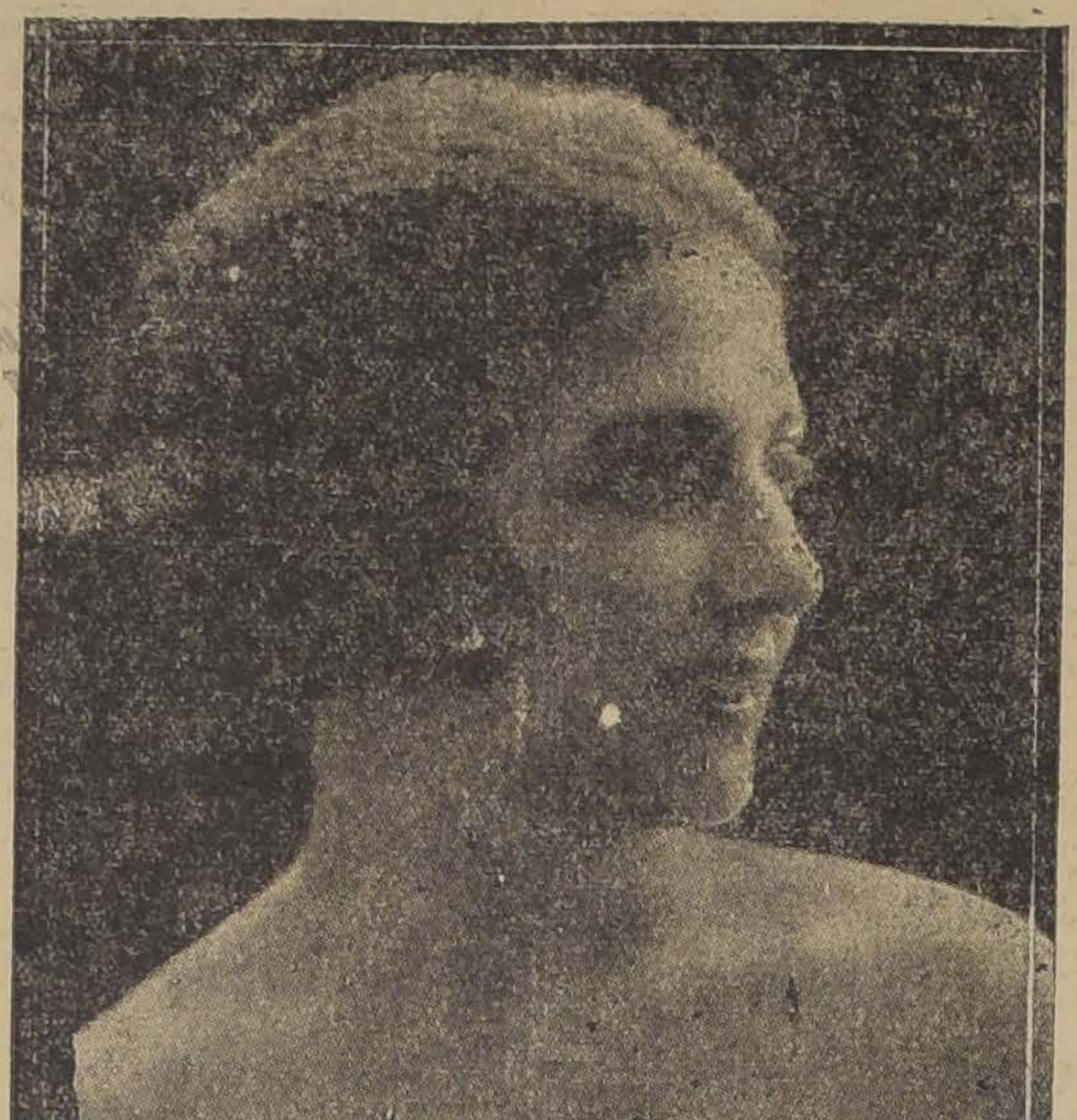

Señorita Celia Achurra Plaza

EL ALBUM QUE SE OBSEQUIARA A LA SEÑORA DE ALESSANDRI.— Ha sido suficiente exponer el álbum que será obsequiado a la señora Rosa Ester Rodríguez de Alessandri, en la Intendencia para que se congregara a la hora fijada un grupo numeroso de señoras, deseosas de dejar constancia por medio de su firma, de la admiración que sienten por la distinguida señora.

El comité organizador ruega por lo tanto a las señoras que se han adherido, pasen por la Intendencia, todos los días de 5 a 6 y media P. M., hasta el próximo Domingo, a dejar su firma, pues el álbum es autógrafo.

A pedido de las señoras el álbum estará a disposición de las adherentes también de 11 a 12 y media A. M.

EN HONOR DEL SEÑOR TOBIAS MOSCOSO.— Anoche tuvo lugar una comida que el señor Leonardo Lira dió en honor del señor Tobías Moscoso profesor de la Escuela Politécnica de Río Janeiro.

Asistieron a esta comida el señor Tobías Moscoso, el Ministro de Vías y Obras Públicas señor Francisco Mardones y señora, el el señor Leonardo Lira y señora, el Director de la Escuela de Artes y Oficios, señor Ramón Montero, el señor Jorge Alessandri, profesor de la Escuela de Ingeniería, el señor Domingo Durán, ex-Ministro de Instrucción y el Director de los Servicios Eléctricos, señor Gustavo Lira.

MATRIMONIO PHILLIPS RODRIGUEZ PEÑA — AMUNATEGUI LASTRA.—A mediados del mes en curso será bendecido privadamente el matrimonio de la señorita Elena Amunátegui Lastra con el señor Enrique Phillips Rodríguez Peña.

DE EUROPA.—Ha llegado recientemente de Europa don Javier Larraín Irarrázaval.

DON BENJAMIN AMENABAR.—

Nuestros círculos sociales y comerciales, han sido dolorosamente sorprendidos con la noticia del fallecimiento del respetable caballero, don Benjamín Amenabar, ocurrido el Domingo último en su hacienda Pan de Azúcar, situada en la provincia de Coquimbo.

Era el señor Amenabar el tronco de una distinguida familia vinculada a prestigiosos hogares de esta capital y Viña del Mar.

Las cualidades y
virtudes que poseía el señor
nabar, le hicieron mereced
sincero afecto de sus
ciones.

Dedicado el señor
con admirable tezón a la
agrícolas, pudo, gracias a
fuerzos y constancia
fortuna, la que siempre
servicio de numerosas
comerciales.

DON VICTOR LARRAIN MANCHEÑO.—En la mañana de ayer dejó de existir, víctima de una violenta enfermedad don Víctor Larraín Mancheño, miembro distinguido de prestigiosas familias de nuestra sociedad.

Era el señor Larraín
un antiguo y meritorio
en la Caja de Ahorros
go, institución que pierde
desaparecimiento a un
mento.

CASA DEL PUEBLO N.o 2 Y PATRONATO SAN RAMON.— Se invita a todos los católicos del barrio.

El Jueves Santo, a las 4.30 de la tarde, conferencias para hombres.

Viernes Santo, a la 1 P. M., empieza el ejercicio de las siete palabras; predicará el sermón el Rdo. Padre Fray Agustín Hardig.

A las 4.30, conferencia para hombres.

A las 5.30, vía crusis. Se invita a todas las familias del barrio a meditar un momento en los misterios de nuestra santa religión.

El Domingo resurrección, misa a las nueve con predicación. Se hará la comunión general. A estos cultos deben asistir de una manera especial los socios y socias de la Casa.

VIAJEROS.—Ha partido
Ligua la señora H.
Castro, acompañada de
Jaime.

—Del Sur ha regresado
tor Eduardo Arenas
—Se ha dirigido a
milia Markmann de la Cruz
—Se dirigieron a Viña
el señor C. H. Isensee y
Cora Le Mare de Isensee.

A EUROPA.—Se han
Buenos Aires, donde se
rán con destino a Liverp
Oscar Dávila, señora y
—A Italia se dirigirá
el señor Ernesto Méndez B.

CENTRO FEMENINO DE ESTUDIO.—Se avisa al público que las clases de contabilidad, escritura a máquina e inglés comenzarán el Miércoles 15 del presente.

También ha empezado a funcionar el curso de dentística, los Lunes a las 10 de la mañana y el servicio de extracciones es gratuito.

MATRIMONIOS.—El 20 de Febrero último fué bendecido en la parroquia de Santa Filomena el matrimonio de la señorita Clara Rosa Canales C. con el señor Juan Loveluck.

Togal

Con la preparación **TOGAL** he conseguido ya muchos casos de curación en afecciones Reumáticas, Neurálgicas y en la Grippe.

Dr. AURELIANO OYARZUN
Santo Domingo 1254

Baile

Cursos rápidos y en privado. — Estos cursos se efectúan a toda hora del día, los que se recomiendan a todas las personas que desean iniciarse en el aprendizaje. Clases y consultas: **Prof. M. AGUILAR GALVEZ 119.**

ANIMALES SANOS Y HERMOSOS SON LOS BAÑADOS con

FENOCREOL

Quita la sarna y el arestín. Suaviza el pelo y estimula su crecimiento.

En venta en todas las boticas.

En frascos de 100, 250 y 500 gramos.

Cada frasco trae instrucciones completas.

ESTUDIANTES DE LEYES

Ofrecemos a ustedes con un

20 POR CIENTO DE DESCUENTO

Serafini, Instituciones de Derecho Romano, en pasta española.

Librerías CALPE

SANTIAGO: Delicias 907
VALPARAISO, Condell 4

Ud. COMO MADRE AMOROSA DE SU NENE

Querrá que nunca se enferme y que se crie siempre sanito. Aliméntelo con

"DRYCO"

y lo conseguirá. En venta en todas las Boticas.

Gomol Werck

Exquisita preparación para estar siempre bien peinado. Pruébelo una sola vez, y verá que no hay nada mejor. No contiene grasa ni sustancias nocivas.

Pedidos a DAUBE y Cía. y en todas las boticas de la República

CASAS MAYORISTAS

Cobrador práctico y con fianza hipotecaria **SE OFRECE:**

R.— CASILLA 2383

Compro

alamedas o elaboro en medias; prefiero cerca de Santiago. Dirigirse:

ALFREDO VERGARA GILDEMEISTER

AGUSTINAS 1148. OFICINA 21

Prof. M. Aguilar

Tiene el agrado de avisar a sus alumnos y ex-alumnos que desde el Domingo próximo empezaron las "academias dominicales" las que tendrán lugar de 6 a 8 P. M., como siempre para no quebrantar el buen régimen de la Escuela. En ninguna de estas reuniones se admiten visitas.

GALVEZ 119.

TECHO

Revart

M. de F. D.

El más barato por su duración

Gregorio Traver e Hijo.

AV. MATTA 375.— Santiago.

Ab-5

El Vello pudo
sido una neces
para el homb
primitiv
es un def
capital
Destru
con
Depilatorio del Dr. Ma

BAYER

Somatose

Tónico reconstituyente y aperitivo.

Madame Philo

HOTEL ODDO 7

Vestidos y Abrigos, Sombreros, Piel

Carteras, Guantes, Medias

FUNDO EN ARRIENDO

A 15 cuadras de la Estación Viluco del Ferrocarril de Paine a Talagante y a una hora de Buin.

EXTENSION: 80 cuadras totalmente regadas con 10 regadores del río Maipo.

Casas de administración recién construídas.

Precio: $ 25,000 al año — Entrega el 1.o de Mayo

Mayores detalles darán:

JARAMILLO y OVALLE
AGUSTINAS 1217

¡Calvos!

El tratamiento "ALF", cura todas las enfermedades del cuero cabelludo, impide el jagocitismo que atrofia los bulbos capilares, cura la calvicie, seborreica, etc , etc Resultados sorprendentes, son los obtenidos en las personas de los señores Mayor Salvador Lazo Baeza y Ugarte Gutiérrez.

Av. Irarrázaval 3386

Diariamente de 8 1|2 a 12 y de 2 a 6 P. M.

RELOJES PULSERAS
DE TODAS CLASES

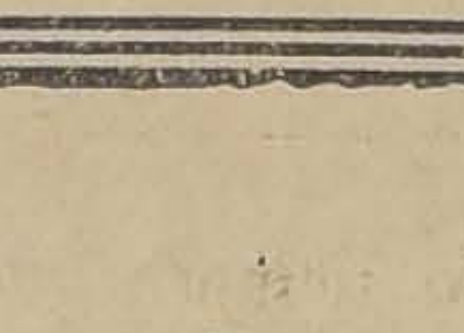

vendo con grandes facilidades de pago.

Sin recargo de precio, entrega inmediata.

M. SCHKOLNICK, casilla 3316.— Carmen 45.

Horas de oficina: de 3 a 7 P. M.

NOTA.—Los relojes comprados en mi casa son garantizados.

Antes de comprar su reloj, consulte nuestros precios.

MEDIAS

Realización completa de todas las existencias. Usted debe aprovechar esta ocasión, que constituye un record en baratura.

Llegaron las últimas novedades en paraguas para señoras.

Nuestros precios no tienen rival.

LA REINA DE LAS MEDIAS – AHUMADA 360

BAILE HOY

NOCHE
Miércoles de Moda

Gran orquesta. Extensos y elegantes salones.
Tardes, gran éxito: $ 3.

Escuela Profesor ESCOBAR

PUENTE 682

Clases privadas y colectivas

MEDIAS

Nuestra primera liquidación de medias marcará un RECORD en los precios bajos. Vea usted algunos de los que detallamos:

MEDIAS ALGODON, gruesas.. .. .. $ 1.60
MEDIAS 3|4 HILO, en colores 2.90
MEDIAS PURO HILO MERCERIZADO, en colores 3.90
MEDIAS PURO HILO MERCERIZADO, con flecha 6.80
MEDIAS SEDA, sin fallas, veinte colores 5.60
MEDIAS SEDA, muy rica clase 9.60

OFRECEMOS TAMBIEN A PRECIOS MUY CONVENIENTES UN EXTENSO SURTIDO DE ROPA INTERIOR DE ABRIGO PARA — SEÑORAS, NIÑAS Y GUAGUAS. —

Almacenes
AL PRECIO FIJO
AHUMADA 51-57

EN LOS DIAS DE LA SEMANA SANTA...

tendrá usted en su hogar veladas de recogimiento que elevarán su espíritu a las serenas alturas de la meditación, gracias a los servicios de la Estación C. R. C., de la Compañía Radio Chilena.

TENDRA TAMBIEN INFORMACIONES INTERESANTES Y PROPAGANDA UTILISIMA PARA LAS FAMILIAS

¡Ojo! ¡Ojo!

A $ 40 "Corsés faja"

sobre medida de elegante forma y muy cómodos. Para hacer estos corsés, sin tomar la prueba, sólo necesitamos que la señora o señorita interesada, nos traiga personalmente desde su casa sus medidas tomadas al natural (sin corsé) de la cintura y de la cadera. Estos "corsés faja" son fabricados con materiales muy buenos y durables y quedan todos muy bien a entera satisfacción de la compradora; si no es así, los recibimos en devolución.

Por renovación completa de nuestro actual surtido de corsés, liquidamos toda la existencia a muy bajos precios.

Fábrica de Corsés El Arte Moderno

San Antonio 98, esquina Moneda

Manualo
El piano automático con alma humana

CUYOS NITIDOS SONIDOS
sólo son comparables a los de un fino cristal

Con exactitud maravillosa, el MANUALO reproduce los detalles más ínfimos y delicados que los grandes virtuosos del teclado dan a sus interpretaciones.

Visite nuestra sala de audiciones y pida una demostración práctica, sin compromiso.

Nuestro sistema de pago en abonos, que tratamos confidencialmente, le permitirá llevar a su hogar, hoy mismo, uno de estos admirables instrumentos

GRIMM Y KERN
Almacenes Grotrian - Steinweg y Victor
Ahumada 99, esq. Moneda

ESA PIEL ME ENCANTA...!

Cuando usted oiga esa expresión que brota de los labios de una dama de la alta sociedad, puede, sin temor de incurrir en equivocaciones, asegurar que ella ha sido adquirida en la

Peletería WASHINGTON

873 — MONEDA — 873

Creaciones soberbias en: Capas, Abrigos, Paletóes y Echarpes en Petit Gris-Visson, Kolynsky, Topo, Nutria, Marta, Skung y Zibelyne, a precios moderados, y con facilidades en los pagos.

SE RECIBEN COMPOSTURAS Y TRANSFORMACIONES.

QUE PIENSA Ud. DE

DINAMO

ENERO 1925

Pablo de Rokha, director de esta revista, es para la generalidad de nuestros intelectuales un desorbitado y por no decir un loco sin remedio.

"Dinamo" pudo llevar una voz avanzada a nuestra juventud diciendo con toda valentía las palabras que hicieran caer las murallas de esta Jericó de nuestro arte cada día más antañón y dormido.

Cito nombres. Fuera de Vicente Huidobro, conocido en cualquier sitio culto del mundo, y de Pablo Neruda y Salvador Reyes, de fama continental ¿Dónde están en Chile los corifeos del arte nuevo?

Hay personalidades interesantes pero aún desconocidas, como Manuel Eduardo Hübner, Roman del Solar y Juan Marín. Fuera de estos nombres que van como una flecha, rectos al porvenir¿ qué poeta de ese "ayer" repetido hasta la saciedad podría figurar dignamente en París, Londres o Berlín, en un movimiento lírico de vanguardia?

"Dinamo" pudo hacer la unión de nuestra juventud literaria; pero esto ya no podrá efectuarse, porque Pablo de Rokha, su director, en un famoso "Circo" lanzó venablos a justos y pecadores aunque a veces reconozcámoslo, dió en el blanco con toda crueldad.

Ahora, refiriéndome al autor de "Gemidos", considero que nuestros críticos no supieron ver en ese libro abigarrado, hecho de aquelarre y alarido, el clamor enorme de un lírico que bajo sus propias ruinas — ruinas de pantano o estrella—decía un canto monótono y rudo, que a veces se transparentaba en altas imágenes.

Llegará el día en que se haga una selección de "Gemidos" y entonces veremos a Pablo de Rokha libre de frases de mal gusto y de insufribles repeticiones que nada agregan a su obra vertiginosa y desesperada.

Angel Cruchaga S. M.

* * *

"Había que rajar, vengarse y protestar ciegamente y con violencia a la incomprensión y a la disputa soez que se armaba en las plataformas de los tranvías que iban entonces hacia el progreso intelectual", dice Gómez de la Serna en **La Sagrada Cripta de Pombo**, refiriéndose a la acritud de las crónicas de Alberto Guillén. Y si al buen RAMON le parecía saludable y necesario que tal cosa ocurriera en España y en el Perú, ¿qué no diría al tratarse de Chile, país en donde todo lo que atañe a la cultura es mirado o con la más cruel indiferencia o, lo que tal vez sea peor, con una irritante falta del sentido de las proporciones?

Por eso, ¿cómo no me he de explicar el gesto exasperado y la voz tonante con que Pablo de Rokha nos lánza las páginas apocalípticas de su "Dinamo"? Bien está Pablo con su trompeta. Sólo deseamos que al embocarla no lo haga con la intención de derrumbar todas las torres de nuestra pobre Jericó. Aunque, bien pesadas las cosas, debe creerse que siempre perdurarán las de sólidos cimientos. Eso por lo que respecta a la parte ya juzgada del panfleto, que, en cuanto al auto—realización de sus teorías estéticas—ya lo tenemos ,al menos entre los compadres que manoseamos estas cosas, mascado aunque no del todo tragado, desde el año 19.

Victoriano Lillo.

Valparaíso,

* * *

Dinamo es... dinamo... No hay duda que "El Circo" también está muy bien, puesto en su lugar.

Aunque no estoy de acuerdo con algunas apreciaciones, me es bien simpática esa manera agresiva de decir las cosas.

Alguna vez, compañeros, era necesario emprenderlas. aunque sea a piedras, con algunos monumentos...!

Gerardo Seguel.

* * *

"Dinamo" es el termo-cauterio de gran voltaje aplicado sobre la carne viva y manejado por una mano nerviosa: a veces quema carne sana.

Orlando Poblete Núñez.

Los Angeles, 30 de Mayo de 1924.

* * *

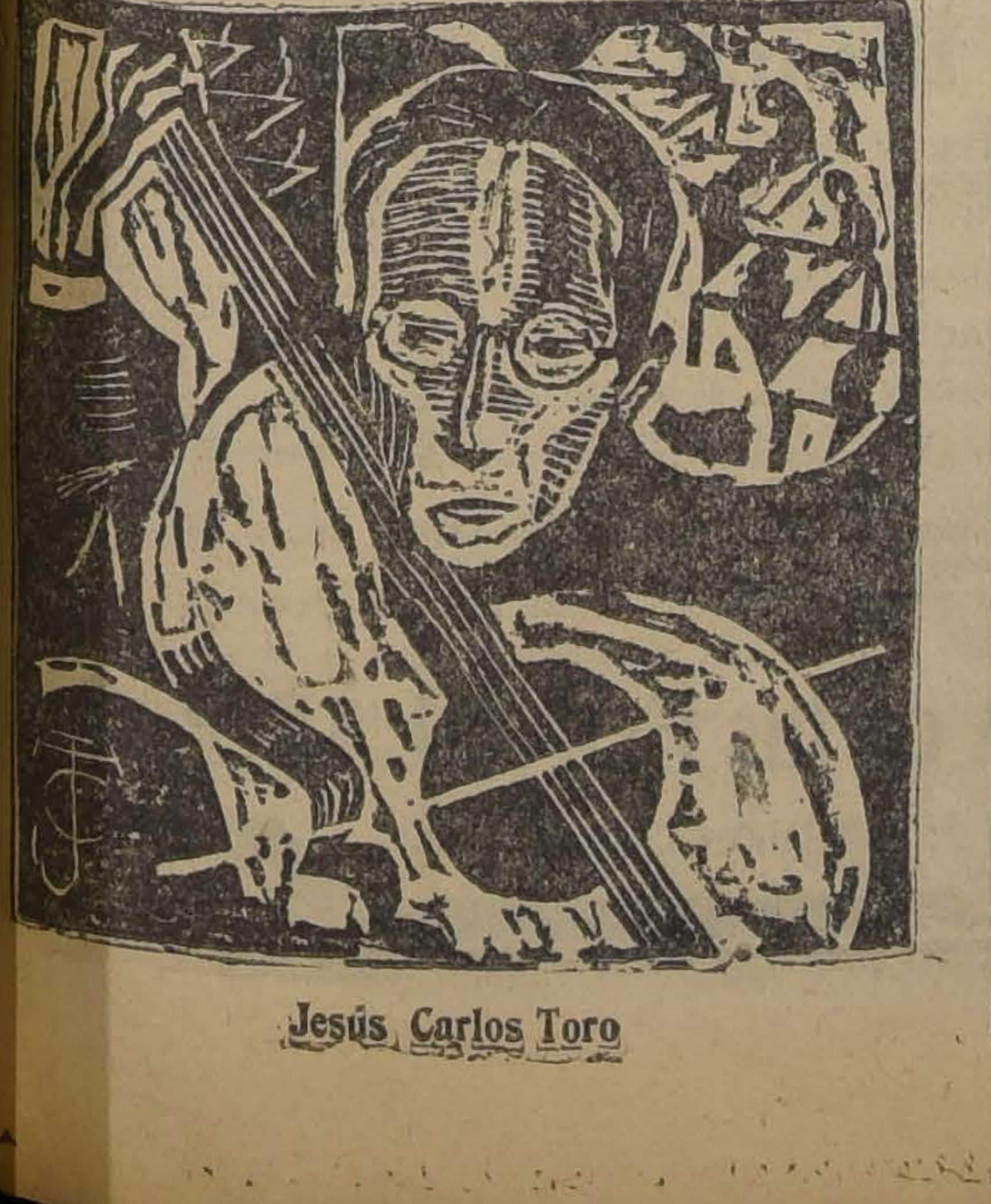

Jesús Carlos Toro

NOTAS DE ARTE Nº 41

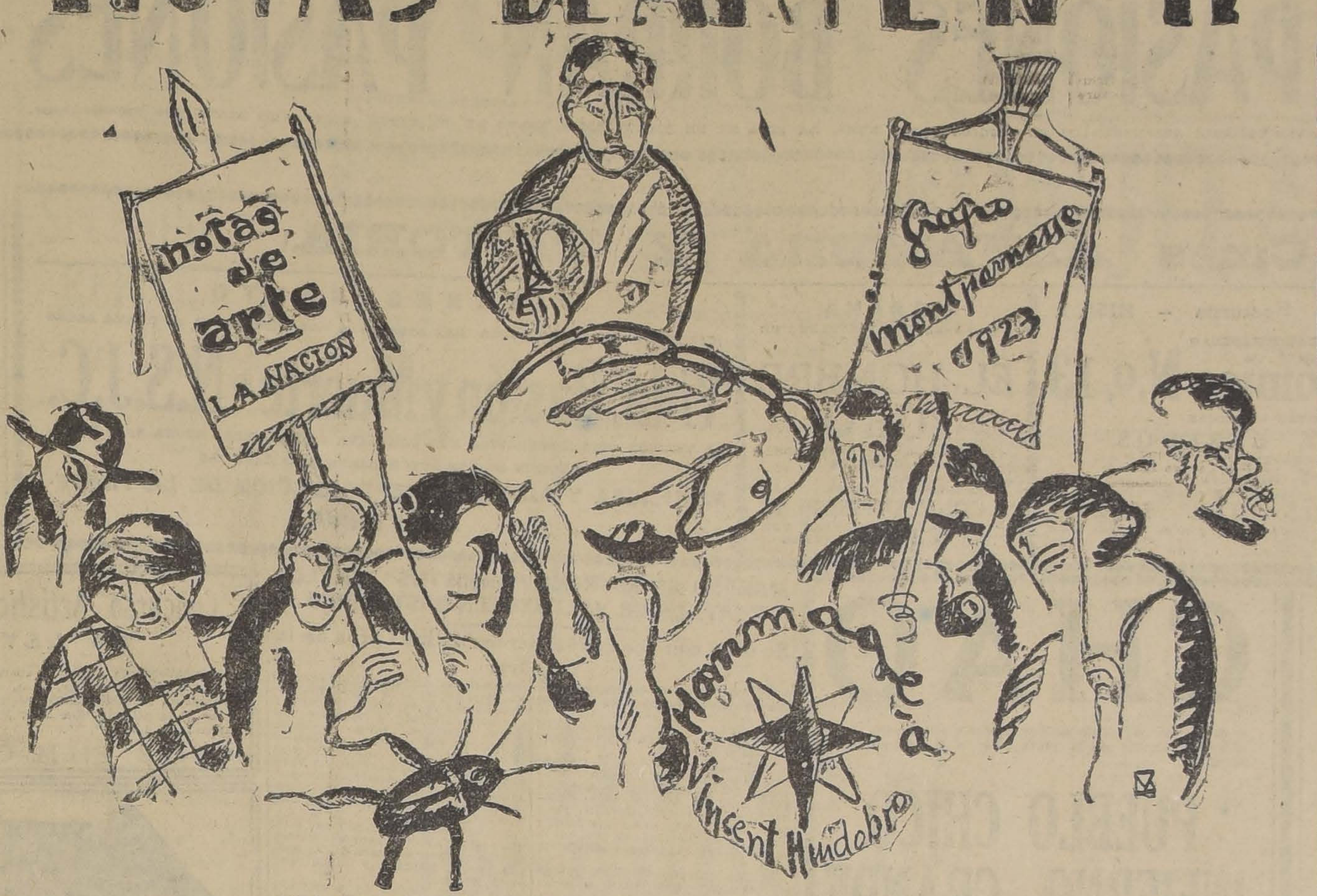

VARGAS ROSAS.—HOMENAJE A VICENTE HUIDOBRO

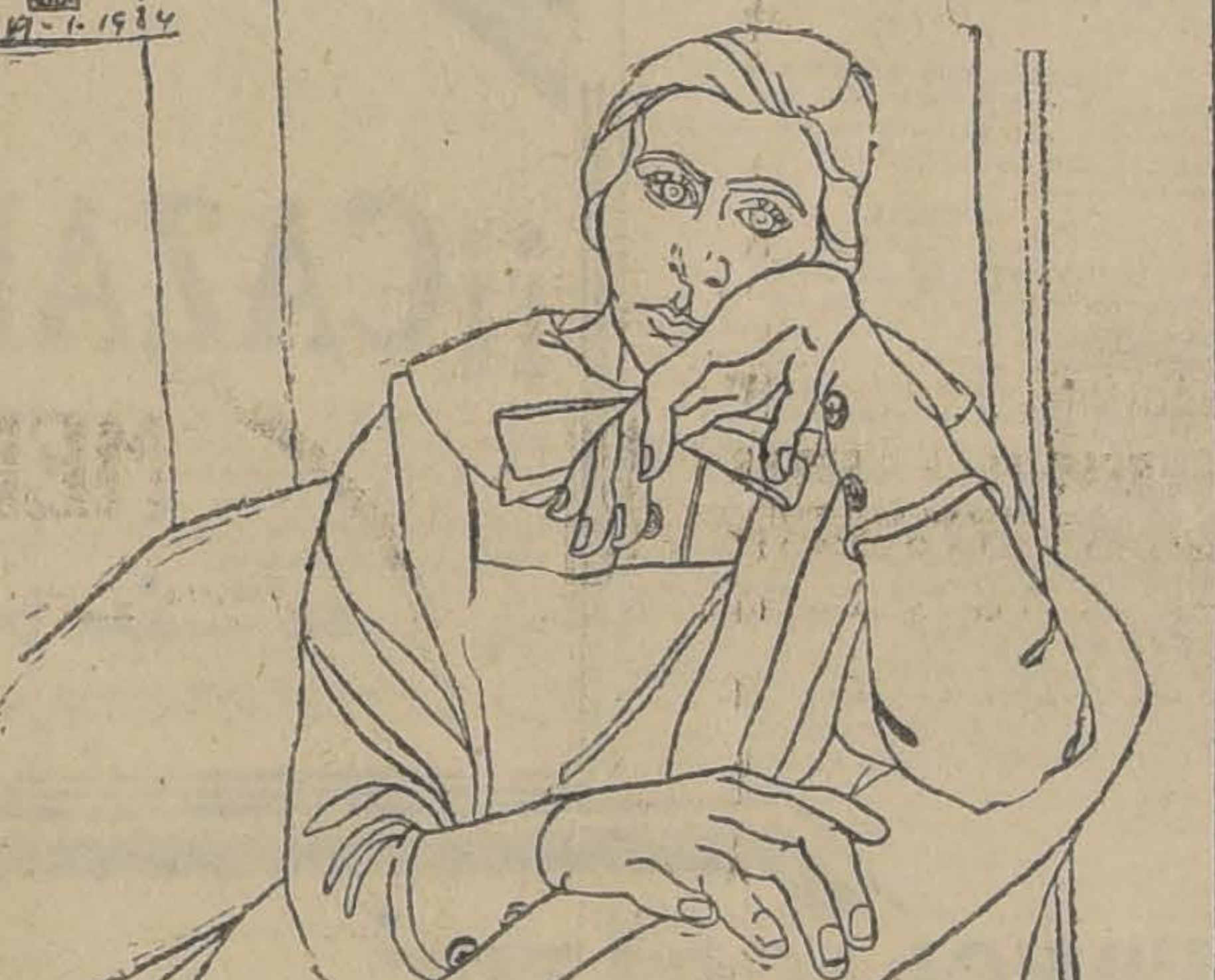

Sara Malvar

ENTREVISTA

por MANUEL EDUARDO HUBNER

Yo solo ante el hogar,

Mi pipa de la llama
extraño tu recuerdo.

Ya somos dos ante el fuego.

Yo siempre guardé silencio.
Tu nunca dijiste nada.
Sin embargo, las palabras
de este fuego de ahora,
uno a otro nos delatan.

Tu no quieres reconocerme
yo te encuentro muy cambiada.

Queremos separar las almas

A pesar nuestro,
el fuego
todavía nos enlaza.

Tu te alejas cortando
la última lazada.

Quedo triste.
Pero pienso:
—No es cosa de importancia;
todavía me quedan las pipas
y las lunas asombradas.

M. E. H.

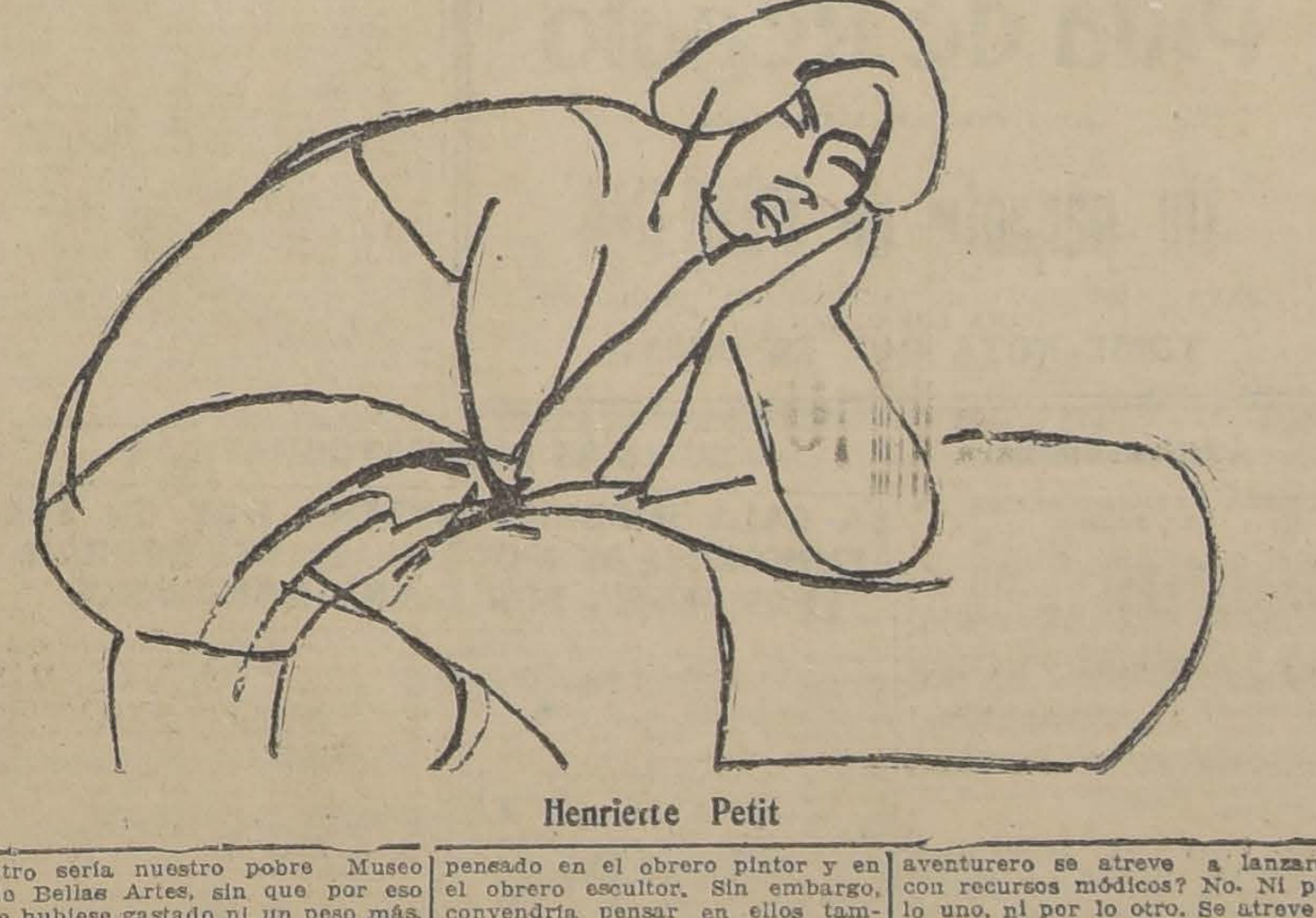

Henriette Petit

POR LOS ARTISTAS

por JEAN EMAR.

Con los últimos movimientos, con las últimas sacudidas, ha habido un recuerdo para todos, a lo menos un intento de recuerdo. Se ha tratado como de una revisión de valores y con un móvil justiciero. Ante esto, todos los gremios han solicitado. Representantes de todas las actividades se han presentado y pedido. Y parece haber la buena voluntad de oír y ayudar.

Sólo la voz de los artistas no se ha levantado, cosa que no me extraña mayormente, pues, por lo general, los artistas chilenos son hombres de templos silencios, si no lo son de grutas ocultas.

En Chile, un artista que hable, que se agite y agite, que proclame sus derechos, que quiera ser "como todo el mundo" decae un poco ante sus colegas que piden al gremio no bajar de ciertos inmaculados nubarrones, y para las demás personas empieza a ser una especie de fenómeno inexplicable, algo contrario a la ley eterna, a la justa ordenanza de las cosas... El público, para creer totalmente en un artista, pide que éste sea un hombre ajeno al mundanal ruido, despreocupado de las agitaciones y bajezas de esta tierra, lo que no quita que una vez que el artista complazca este ideal de escuela primaria, ese mismo público le ponga al margen de la sociedad, por soñador, por iluso, por vivir en el sitio que él mismo le pide para otorgar confianza a su obra...

En fin, no me ha extrañado mayormente que, la única vez que los artistas han alzado la voz, lo hayan hecho para la política y no para el arte.

Pero sí me ha extrañado que no haya habido ni un amigo de las artes que haya hablado por ellos. Los esclavos se libertaron más por algunos amos que por ellos mismos y el despertar de la conciencia obrera le debe no poco a muchos no-obreros que sonaron campanillas como despertadores. Los artista veo que no tienen aquí esas buenas manos que se alargan para ayudar.

Pues bien, creo yo que es un deber, nada menos que un deber del actual Gobierno que de todos quiere acordarse, que deje unos 5 minutos para pensar en los hombres que profesan las artes, en esos hombres que serán reclamados, con el tiempo, por todos los que quieran probar que Chile ha sido y sigue siendo un país de cultura.

Por otra parte, no hay gente más fácil de ayudar que los artistas. Los artistas no piden ni gobernar, ni preponderar, ni ser el Centro de la Sociedad. Les bastaría poder vivir, ser considerados, en el conjunto como uno de los tantos elementos útiles, ser considerados aunque fuese modestamente.

Ante todo es indispensable una autonomía artística: que los artistas se gobiernen por ellos mismos, sin la menor intervención de los señores amantes del arte que, en el fondo, todo les interesa menos el arte.

Hay miles de estos señores que consideran toda producción artística como una refinada entretención, refinada sí, pero entretención y nada más, y, por lo tanto, a quienes se las proporcionan como simples bufones. Y estos señores determinan, al fin y al cabo, lo que en el país debe hacerse en materia de arte. Esto está mal, esto es una barrera para cualquier desenvolvimiento. Lo que hay que hacer y lo que está de más hacer, deben determinarlo los que consideran el arte como lo primordial de la vida y que sepan que para realizar cualquiera de sus manifestaciones se necesita el esfuerzo máximo del hombre y un penar de todos los diablos.

Estoy cierto que de este modo, otro sería nuestro pobre Museo de Bellas Artes, sin que por eso se hubiese gastado ni un peso más. ¿Cuántos serán hoy los pintores que no sólo deseen ver un Cézanne y un Picasso, sino que sientan una necesidad de verlos para orientarse, revisar sus valores, poner las cosas en sus planos? Habrá muchos también que deseen seguir viendo Benedito y Paul Chabas. Muy bien. Que vengan también. Con las comparaciones se fijan los valores. Mas, por el momento, se compra un Sartorio, se le compra por cuestión diplomática y por cuestión de mal gusto, y no sé verdaderamente qué fruto pueda dejar entre nuestros pintores una tal adquisición.

He visto por los diarios que van a construirse 30,000 casas obreras. Hermoso proyecto. Hermoso, para todos los obreros de todas las ramas. Estoy seguro que nadie ha pensado en el obrero pintor y en el obrero escultor. Sin embargo, convendría pensar en ellos también, en esta ciudad donde no existe ni un solo taller. Aquí los cuadros se pintan en los dormitorios y las esculturas se esculpen en el comedor. Esta situación, de producirse en México, habría llamado la atención del Gobierno mejicano. Hay, pues, las más optimistas probabilidades para que, producida en Chile, llame la atención del Gobierno chileno.

Luego queda la cuestión de los pensionados a Europa. Cuestión indispensable, primordial. Los artistas chilenos deben viajar, deben ponerse en contacto con aquellos que en arte saben y crean. De otro modo hay el peligro de matar nuestras artes por asfixias. Pensionar a un artista, es barato. El artista es el hombre que menos pide para alcanzar el Viejo Mundo. ¿Por bohemia, por espíritu aventurero se atreve a lanzarse con recursos módicos? No. Ni por lo uno, ni por lo otro. Se atreve a eso y a más porque al final de su ruta tiene un ideal, más grande que el de cualquier otro hombre, porque al final están las posibilidades de perfeccionamiento para un trabajo noble y desinteresado.

Pensionar artistas, muchos artistas, es un deber, hasta moral me atrevería a decir.

J. E.

EN LOS DIAS DE LA SEMANA SANTA...

tendrá usted en su hogar veladas de recogimiento que elevarán su espíritu a las serenas alturas de la meditación, gracias a los servicios de la Estación C. R. C., de la Compañía Radio Chilena.

TENDRA TAMBIEN INFORMACIONES INTERESANTES Y PROPAGANDA UTILISIMA PARA LAS FAMILIAS

MUSICA

EL MUNDO MUSICAL

Georges Auric, uno de "Les Six" continúa añadiendo triunfos a la larga serie de que viene siendo objeto; después del éxito de su "Marlborough", ha "gustado" plenamente con "Le Mariage de Le Trouhadec", comedia musical en cuatro actos de M. Jules Romains y G. Auric.

El acertado crítico musical, M. Jacques Heugel, dice:

"Para esta obra fantástica M. Georges Auric ha escrito una partitura no menos llena de fantasía y originalidad. Con una técnica más sólida que la de Offenbach, Auric ha sabido prolongar la naturaleza y el carácter de aquel compositor; tiene como él un sentido humorístico, un aire de broma, sin dejar de guardar un rincón para el ensueño y la fantasía infantil llena de ternura agradable".

Erik Satie supo imprimir en el alma de los "Seis" su humor, su "amor a la vida" y su liviana fantasía; Georges Auric ha sabido guardar la influencia del maestro y su música es así, sin dejar de ser personal y de una modernidad noble.

* * *

En los "Concerts- Pasdeloup" de París ha sido ejecutada hace poco la partitura musical de Florent Schmitt "La Tragédie de Salomé".

Florent Schmitt es un compositor francés perteneciente a la nueva escuela que se ha hecho acreedor a los juicios mas favorables de parte de grandes eminencias críticas, pues sus obras son robustas, llenas de una virilidad y una fantasía originalísimas.

* * *

Arnold Schomberg ha resultado un maestro notable, pues su discípulo el joven Anton von Webern ha demostrado poseer una técnica perfectamente schonbergiana, añadida a una belleza melódica sobrenatural.

En un reciente concierto dado por la Revue Musicale de París en uno de los mas importantes teatros de esa ciudad, fueron dados a conocer Tres Poemas de este nuevo músico. Son ellos "lieder" para soprano con acompañamiento de piano. Según las críticas von Webern ha resultado algo inesperado, y no vacilan en calificarlo como el digno sucesor de Schonberg.

Anton von Webern ha escrito diversas obras para orquesta, etc., destacándose entre ellas el Cuarteto de Cuerdas, Op. 5, verdadera maravilla.

* * *

"Mouvements perpetuels" de Poulenc, y "Saudades do Brazil", de Darius Milhaud, han sido ejecutados con notable acogida en un concierto dado por el pianista Schricke, en París.

* * *

Lóndres ha escuchado la "Symphonie" para diez instrumentos de cuerdas de Darius Milhaud, la "Fantasie" para nueve instrumentos de metal del ingles Goosens, las "Danses Roumaines" de el húngaro Bela Bartok, la "Tzigane" de Maurice Ravel y una "Serenade" de Peter Warlock. Estas composiciones fueron ejecutadas bajo la dirección de Ernest Ansermet quien trasmitió el concierto por radio.

* * *

El "Sextuor Utrecht" dió su primer concierto en Holanda tocando obras de E. Chausson, Albert Rousell, Darius Milhaud y Poulenc.

Este conjunto se destaca por la perfecta unidad y control en la calidad del sonido la correcta ejecución y sus buenos programas.

* * *

La Franco-American Musical Society de Estados Unidos anuncia su primer concierto de la temporada con un programa moderno: "Madrigaux" de Paul le Flem, "Sonatta" de Griffes (quien se dice es el mejor compositor norteamericano de estos días), y los "premiers" mundiales (primera audición pública en todo el mundo) de "lieder" de Ethel Leginska, Prokofieff y de Igor Strawinsky.

* * *

Ricardo Viñes dió su primer concierto de una serie en París, tocando obras nuevas de Poulenc, Ravel, Rogelio Villar, Federico Pompou y otros.

Este programa estaba compuesto enteramente de obras dedicadas a él por los diversos compositores.

* * *

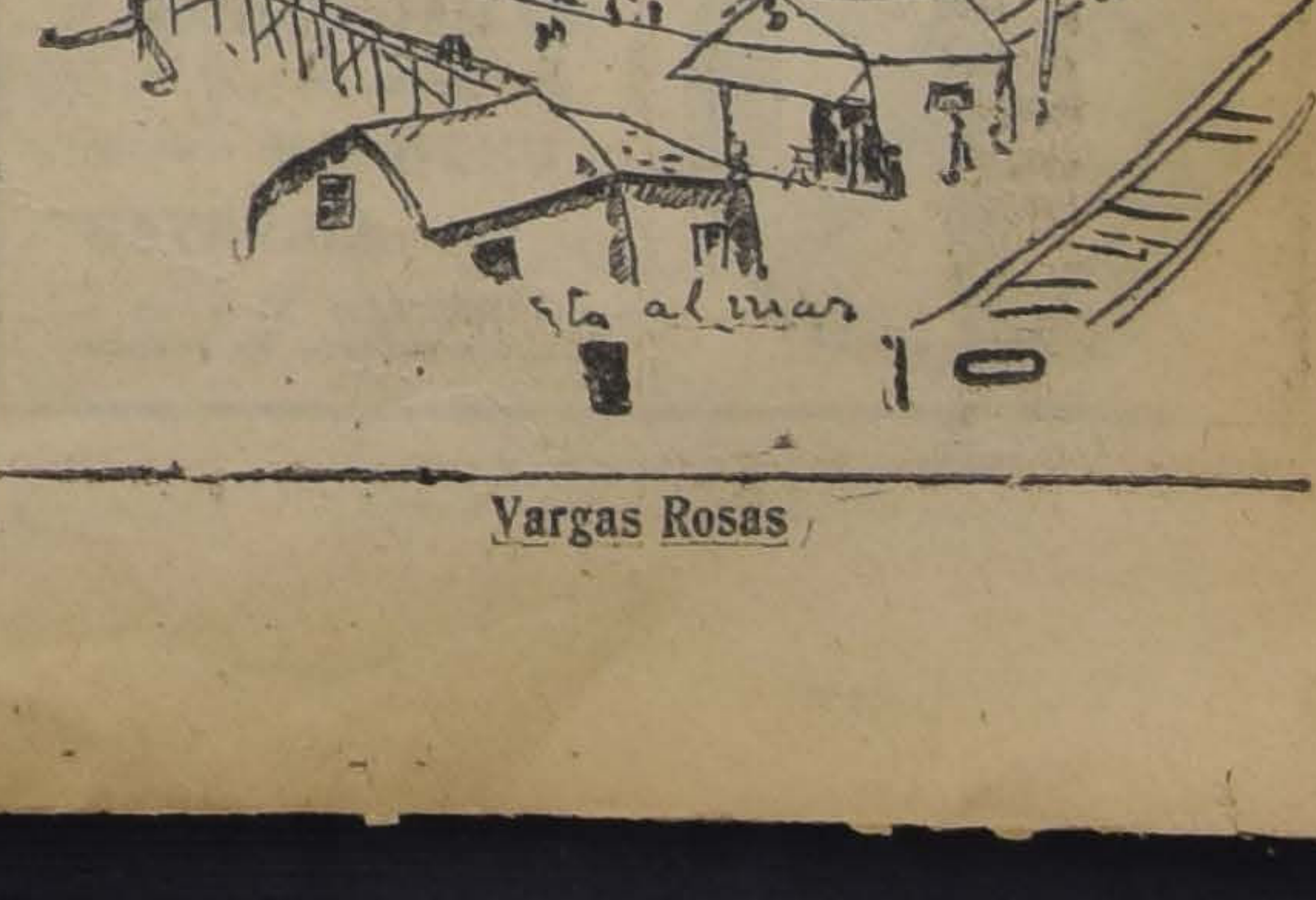

Vargas Rosas

IMPERIO

HOY

ESPECIAL — NOCTURNA

DIA DE MODA

Un rudo grito de ¡alerta! a las mujeres que, dominadas por una pasión, pueden en instantes de locura olvidar sus deberes y enlodar para siempre el nombre de sus hijos y hacer la desgracia de su esposo.

LA ESCULTURAL ACTRIZ ESLAVA **ELENA MAKOWSKA** SE PRESENTA EN LA ARTISTICA OBRA DE AMOR Y DE PLACER

PASIONES BORRAN PASIONES

ALTA COMEDIA DESARROLLADA EN LUJOSOS AMBIENTES. LA VIDA DE UN MILLONARIO A BORDO DE UN YATCH. ESCENARIOS BELLISIMOS. Toilettes regias.

Cines ALHAMBRA Y VICTORIA

Especial — **HOY** — Nocturna — **RISA**

ESTRENO DE GRAN HILARIDAD

Programa Cómico N.o 13

TRES CHISPEANTES COMEDIAS

"TRAMPAS Y ENREDOS"

Humorada desconcertante, por **AGAPITO.**

"VUELTA Y MEDIA"

Pochade de inestimable comicidad, por **CLYDE COOK.**

"LOS MILAGROS DEL LAZO"

Maravillosas proezas cómico - cowboyescas, por el rey del lazo: **WILLS ROGERS.**

MAÑANA

SENSACIONAL ESTRENO DE AVENTURAS

EL HOMBRE LOBO

Y LA GRAN CINTA DESCRIPTIVA

"DE LONDRES A CONSTANTINOPLA"

MARAVILLOSO VIAJE POR LA EUROPA CENTRAL

VIERNES SANTO

¡CATOLICOS! EL ESPECTACULO MAS APROPIADO PARA ESE DIA ES EL DRAMA SACRO

Vida, Pasión y Muerte de N.S.J.C.

LA VERSION CINEMATOGRAFICA MAS COMPLETA Y RESPETUOSA HECHA BAJO LA DIRECCION DE LAS AUTORIDADES ECLESIASTICAS

MINUCIOSA Y AJUSTADA REPRODUCCION DE LA TRAGEDIA ETERNA

CHAO

el dibujante más gordo de Sur América y Australia, hace el rol de Alcalde ,en la nueva película de Nicanor de la Sotta

PUEBLO CHICO INFIERNO GRANDE

La cinta chilena con que los Teatros de Aurelio Vael rol de Alcalde, en la nueva película de Nicanor de la de entradas.

MARTES 21 ESTRENO

Teatro Principal

HOY: CONSTANTINO PLA.— UN ESTRENO PARA MAÑANA

Con éxito sigue desarrollándose en el Principal, la temporada de comedia cómica; Rafael Arcos en el afán de dar variedad al cartel, reprisa hoy una de las mejores obras de su repertorio: Constantino Plá. El personaje central de esta divertida comedia tiene en Rafael Arcos a un magnífico intérprete, por la vis cómica que le ha sabido dar.

Para mañana Jueves se anuncia un estreno absoluto para Santiago: la obra de Joaquín Abati: Jesús, María y José. A juzgar por la lectura de esta novedad, trátase de un asunto que interesará al público, por la trama ingeniosa y por el desarrollo de sus escenas.

"Jesús, María y José" se mantendrá en cartel el Jueves, Viernes y Sábado en matinée, vermouth y noche, pues la dirección artística tiene cifradas muy buenas esperanzas en este estreno, pues confía en que el público responderá a una obra que ha sido uno de los éxitos más señalados del teatro español.

La dirección artística nos ruega hacer presente al público que ha resuelto hacer matinée el Viernes, Sábado y Domingo, en atención al selecto y distinguido público que acude a los espectáculos de Arcos.

"La leyenda del beso" se estrenó anoche en La Comedia

Pasar de la revistas fastuosas que presenta Velasco a estas obras de argumento en que se imponen sólo los verdaderos valores líricos, resulta peligroso para conjuntos que cifran su mérito en el efecto espectacular de los decorados y vestuarios. Con todo, "La leyenda del beso", alcanza a tener en manos de la gente de Velasco una cumplida interpretación y se salva por las bellezas de su libreto musical. Las voces son pobres, modestas, como en cualquiera compañía de operetas, pero la presentación escénica disimula estos escollos y el público tolera y se da por contento con ver una obra presentada con brillo.

La obra misma es agradable, tiene escenas de una gran comicidad, otras dramáticas y violentas, ilustradas con una música original y de una evidente fuerza de colorido. Buenos cantantes podrían sacar un brillante partido, pero como queda dicho, en la compañía Velasco las buenas voces escasean, por no decir que no existen.

Con todo la señora Caballe hace un esfuerzo encomiable que el público le reconoció con aplausos y Vicente Mauri se desborda con buen humor y gracia.

La obra se repite esta noche.

Se anuncia una vermouth para mañana Jueves con "Las Maravillosas".

"Las Hijas del Placer" en el carnet del Victoria

La farándula de "Méndez" que prosigue trabajando con un entusiasmo promisor y con el constante favor del público, anuncia para hoy la reposición de la bella y alegre revista "Las Hijas del Placer" de los éxitos más reales de esa gente y que hoy contarán con el atractivo de la participación de la gentilísima danzarina Carmelita Domínguez, que día a día afianza su prestigio entre el público y muy especialmente entre las familias ya que su estilo delicadísimo así como su silueta han constituído el comentario del momento.

"Las Hijas del Placer" ocupará el cartel en la sección vermouth así como a segunda hora, de la noche, ofreciéndose en primer término: "Magazine Revista".

Pida de Regalo

EN TODOS LOS ALMACENES

Un paquete de PERLINA

PARA QUE CONOZCA EL MEJOR PRODUCTO PARA LAVAR ROPA

TOME NOTA QUE ES GRATIS

8-Ab.

American Cinema

PRIMERA REPRESENTACION DE LA PASION

Esta noche se presentará en el American Cinema la compañía que dirige el prestigioso primer actor y director Juan Domenech, interpretando el drama bíblico de Enrique Zumel, titulado Pasión y Muerte de N. S. J.

Domenech ha logrado prestigiar estos espectáculos de Semana Santa, dándoles una cabal interpretación y destacándola con preciosos decorados especialmente confeccionados para el caso.

Será esta una interpretación amoldada en absoluto a la seriedad que requiere esta representación y digna de una concurrencia crecida. Los precios fijados son populares.

"La Pasión" en el Teatro Santiago

El conocido autor y director don Atanasio Melantuche ha resuelto dar hoy en el Santiago la primera representación del drama Pasión y Muerte de N. S. J. para lo que ha seleccionado muy competentes elementos artísticos.

En consecuencia, hoy no habrá vermouth y en la nocturna se representará La Pasión y Muerte de N. S. J.

Mañana habrá vermouth y nocturna con esta misma obra.

POLEAS DE ACERO

"American"

En venta en:

"FUNDICION LIBERTAD"

—: LIBERTAD 53 y 58 :—
Son las mejores del mundo

MAÑANA SE ESTRENA "CHRISTUS" EN LOS TEATROS DE VALENZUELA BASTERRICA

Se dará con acompañamientos de los Coros de la Catedral

En los teatros de la empresa Valenzuela Basterrica y Cía., se estrenará mañana la nueva copia de la gran cinta religiosa "Christus", de que es autor el gran poeta romano Fausto Salvatori.

"Christus", es el trabajo cinematográfico único que tiene la autorización del Santo Padre, ya que esta esta cinta la hizo el Comendador Salvatore por instrucciones del Vaticano, que deseaba evitar las exhibiciones de cintas donde se profana la santidad de la persona de Cristo Dios.

El Cav. Salvatore hizo su trabajo en los mismos sitios donde se desarrolló el sublime drama de la Redención Humana y allí con el respeto y siguiendo en todo los Evangelios, compuso este maravilloso poema cinematográfico que da la más real idea del gran drama del Gólgota.

Una vez terminados los trabajos de filmación de "Christus", fué exhibido a la Comisión de Cardenales que presidía el Bibliotecario del Vaticano, el Cardenal Ratti, hoy el representante de Dios en la tierra, con el nombre de Pío XI. El eminente cardenal que después sería Papa, dió su autorización a la vista recomendándola por su severidad histórica y por estar ajustada a todos los preceptos bíblicos. Luego después "Christus", fué exhibida privadamente a Su Santidad Benedicto XV, y al Cardenal Gasparri, Canciller del Vaticano, y quienes se mostraron complacidos del trabajo del poeta Salvatore, acordándole el Papa la altísima distinción de Caballerizo de S. S.

El Cardenal Gasparri, por su parte, le envió una nota congratulándose del trabajo que calificaba de benemérito, para el bienestar y tranquilidad de la Iglesia.

Los cuatro teatros de la empresa Valenzuela Basterrica y Cía., exhibirán la película con acompañamiento especial de música religiosa, siendo acompañados los pasajes más culminantes con coros cantados por el cuerpo de coros de la Iglesia Metropolitana.

La Empresa nos encarga advertir que se podrá asistir de mantilla o de manto a cualesquiera de las presentaciones de "Christus".

"JOCELYN", DE LAMARTINE HOY EN EL SPLENDID

Se estrenará en las funciones de especial, a las 6.30 P. M., y segunda sección de la noche, a las 10.30 P. M., de hoy del concurrido y elegante cine de moda de nuestra mejor sociedad el Splendid, una copia absolutamente nueva y completa de la más admirable y artística de las producciones cinematográficas francesas, trátase de la adaptación cinematográfica realizada por Gaumont, del inmortal poema del genio romántico A. de Lamartine, titulado: "Jocelyn", obra puesta en escena por el más famoso de los directores franceses Leon Poirier, quien ha realizado una reconstrucción fiel e inspirada de una vida destrozada por un amor imposible, dándole a la obra el mismo ambiente trágico y grandioso de "Huérfanas de la tempestad", y desarrollada en su misma época durante la Revolución Francesa. Hay en ella amor, heroísmo, martirio y horror. Es de esa época en que la vida humana poco valía y por eso los corazones se elevaban en ansias de un mundo mejor. Palpita en este poema la sublime esperanza de la inmortalidad del amor, supremo consuelo de todos los amantes que no han encontrado la dicha en la tierra.

Los personajes principales de la obra están interpretados por los siguientes artistas de los teatros de París, Pierre Blanchard en el rol de Lamartine; Armand Tollier en el de Jocelyn; Roger Karl en el del Obispo; La bellísima Mlle. Myrga, en el de Laurencia y Suzanne Blanchetti en el de la hermana de Jocelyn.

En la selecta, a las 5 P. M. y primera de la noche, a las 9.30 P. M., se exhibirá el hermosísimo y conmovedor romance pasional d egran lujo de la Paramount, titulado: "Celos", reacción de la encantadora Ethel Clayton, secundada por el varonil y distinguido galán Vernon Steele.

OLYMPIA

(Calle Huérfanos)

EL ESTRENO DE HOY

Una característica especial en el cosmopolitismo de Nueva York, la constituye China-Town, el barrio chino que, con su aspecto típico, sus modalidades y los misterios que encubre, ha dado tanto que hacer a la policía como el arte que ha querido aprovechar en la pantalla su copioso interés. "Sombras siniestras", es uno de los mejores films que conocemos, vividos en ese ambiente, acaso el que mejor recoge sus siniestras y maravillosas actividades y misterios. Hecha con arte y espíritu selectivo en los detalles, es, además, un campo fecundo para el señalado trabajo dramático del notable actor John Gilbert. Esta cinta es el estreno que el Olympia ofrecerá hoy tarde y noche.

NOTICIAS CINEMATOGRAFICAS

LA SALA IMPERIO ESTRENA HOY EN SUS FUNCIONES DE MODA "PASIONES BORRAN PASIONES", POR ELENA MAKOWSKA

Día a día las manufacturas europeas sorprenden a los públicos de cine con producciones de innegables valores artísticos, de refinado gusto, de temas profundos por sus alcances filosóficos, que van desplazando esas películas frívolas a base de ingenuos coqueteos, de carreras, de saltos, de vanos derroches de lujo. "Pasiones borran pasiones", la cinta que ha elegido la Sala Imperio para sus funciones de gran moda de hoy, confirma esos conceptos relativamente a las producciones europeas. Es una obra intensa, plena de vigor dramático que en forma nueva, vibrante trata el tema eterno de las infidelidades conyugales. Analiza minuciosamente el secreto de esa fuerza que hace de las mujeres verdaderos juguetes expuestos a todas las locuras, a todos los ardides de los hombres, a todas las pasiones que agitan el alma femenina siempre anhelante de una felicidad imaginaria y sobrehumana. Es, en síntesis, un severo grito de alerta a las mujeres que ceden a los halagos de una hora de placer aún a trueque de expiar toda una vida.

Como alta comedia de temas mundanos: "Pasiones borran pasiones", tiene por escenarios lujosísimas mansiones y muchos de sus actos se desarrollan a bordo de un yatch en que se puede apreciar la vida de vicio, de ociosidad, de molicie, de las gentes millonarias.

Factor principal en el triunfo de esta obra es su interpretación. El rol central lo desempeña la admirable actriz eslava, Elena Makowska, una de las mujeres más bellas del cine.

La Makowska encarna en "Pasiones borran pasiones" un personaje de interesante psicología. Es la mujer plena de vida y deseosa de amor y de placeres que por un momento de locura olvida a su hijo y a su esposo. Labor brillante, llena de matices, en la cual la actriz demuestra un temperamento dramático superior. La secunda un selecto grupo de artistas europeos que complementan dignamente el trabajo de la Makowska.

En "Pasiones borran pasiones", se ostentan lujosas toilettes de última moda y se presencian bellísimos paisajes naturales.

La obra se proyecta en las secciones especial y nocturna de hoy.

"JURO NO VOLVER A AMAR" SE DA HOY EN LOS TEATROS ESMERALDA, IRIS, ATENAS Y LIGA DEL TRABAJO

El éxito de "Juro no volver a amar", continúa acentuándose en cada nueva exhibición, a tal punto que el sólo anuncio de la hermosa cinta chilena es la base de un lleno seguro.

Hoy "Juro no volver a amar", se dará en los teatros Esmeralda, Iris, Liga del Trabajo y Atenas, cumpliendo con estas representaciones cincuenta y seis exhibiciones seguidas.

La base del éxito de la película de Coke, está en que el argumento es un fiel trasunto de la vida, sin los rebuscamientos ficticios a que son tan aficionados nuestros autores. Coke, ha abandonado con mucha habilidad esos procedimientos antiguos y se ha lanzado con todo entusiasmo por los senderos indicados por los yanquis.

Otro factor del triunfo grande de "Juro no volver a amar", es la interpretación acertada y justa de cada uno de los intérpretes. Todos ellos responden a la psicología del personaje que representan y de ahí que haya esa unidad de acción interpretativa que aún no encontramos ni en las cintas europeas.

"Juro no volver a amar", como decimos, se exhibirá hoy en la tarde y en la noche en los teatros Esmeralda, Iris, Liga del Trabajo y Atenas.

En todos los teatros "Juro no volver a amar", será acompañada con los acompañamientos musicales de la película que le han hecho los maestros Roberto Retes y Paul Salvatierra.

—Mañana "Juro no volver a amar" irá en el Condell. y Avenida.

IMPERIO

HOY

PROGRAMA MUSICAL EXTRAORDINARIO

Orquesta GRAZIOLI

Muchas veces es poco una vida de abnegación y sufrimientos para pagar las alegrías de una hora de placer! No os sugestionéis ante el halago de una fel— cidad eterna.

REPUBLICA

Segundo Miércoles social.—En las funciones de especial y noche de hoy, la elegante y concurrida Sala de Cine estrenará la lujosa producción "La del traje de raso", elegante interpretada por el conocido actor Kerry, inolvidable intérprete de "Los amores de un Príncipe", y, por la actriz Mabel Forrest. Con estas se realizará el "2.o Miércoles social" ciones de moda en las que se man solamente películas de temas y cuyas escenas se desarrollan tes bien. "La del traje de raso" todas estas condiciones, y es, la tiva de las películas de la semana.

SALA ORIENTE

"De Londres a Constantinopla plano".—En sus secciones de noche ofrece esta elegante sala no de una interesante película llamar vivamente la atención.

"De Londres a Constantinopla" visión de todos los países de Europa principales ciudades y sus más monumentos. En una palabra, formación más completa que tener del Continente, cuyo es la aspiración más sentida Una espléndida orquesta la función nocturna.

Concurso Artístico Cinematográfico "LA LEY FATAL"

Caballeros de treinta a cuarenta años de edad, bien y de facciones características, pueden ganar mucho dinero sentándose al **CONCURSO** abierto por la **CHILE FILM**, para roles de la película **"LA LEY FATAL"**. Sírvase presentarse mañana, de 2 a 4 P. M.

CHILE FILM.—COMPAÑIA 133

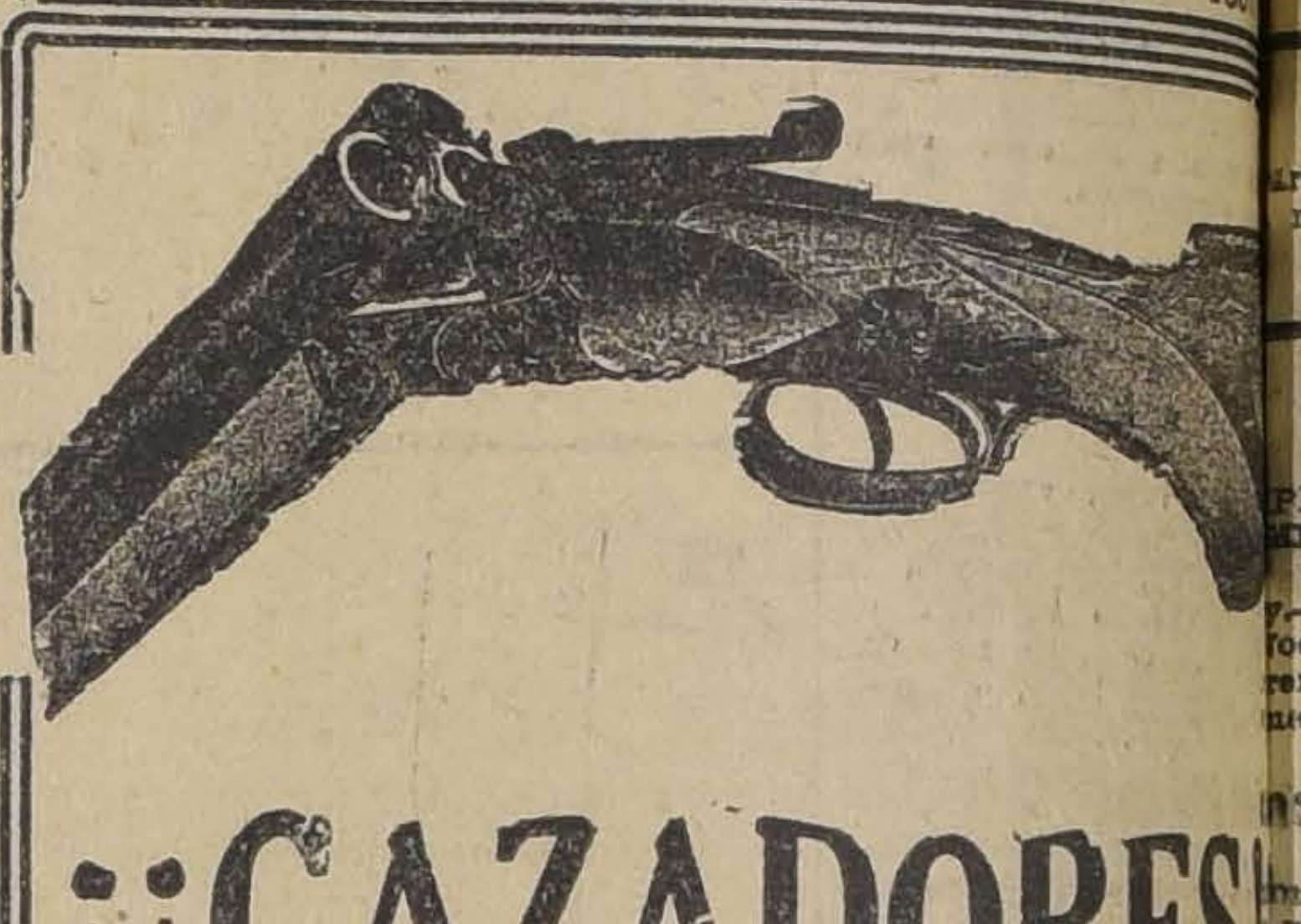

¡¡CAZADORES!!

Tiros Eychel con pólvora sin humo, cal. 12, 16 y 20. Cartuchos con pólvora sin humo marca Express y Geco, cal. 12, 16, 24, 28 y 14. Escopetas alemanas cal. 12 y 16, especiales para pólvora sin humo, con extractor automático. Tiros cargados para casa con pólvora negra, muy baratos. La casa cuenta con un personal competente en composturas de toda clase de armas de fuego.

59 — SAN DIEGO — 59

P. ARISNAVARRETA.

FONOLAS PATHE DE PATHE FRERES PARIS

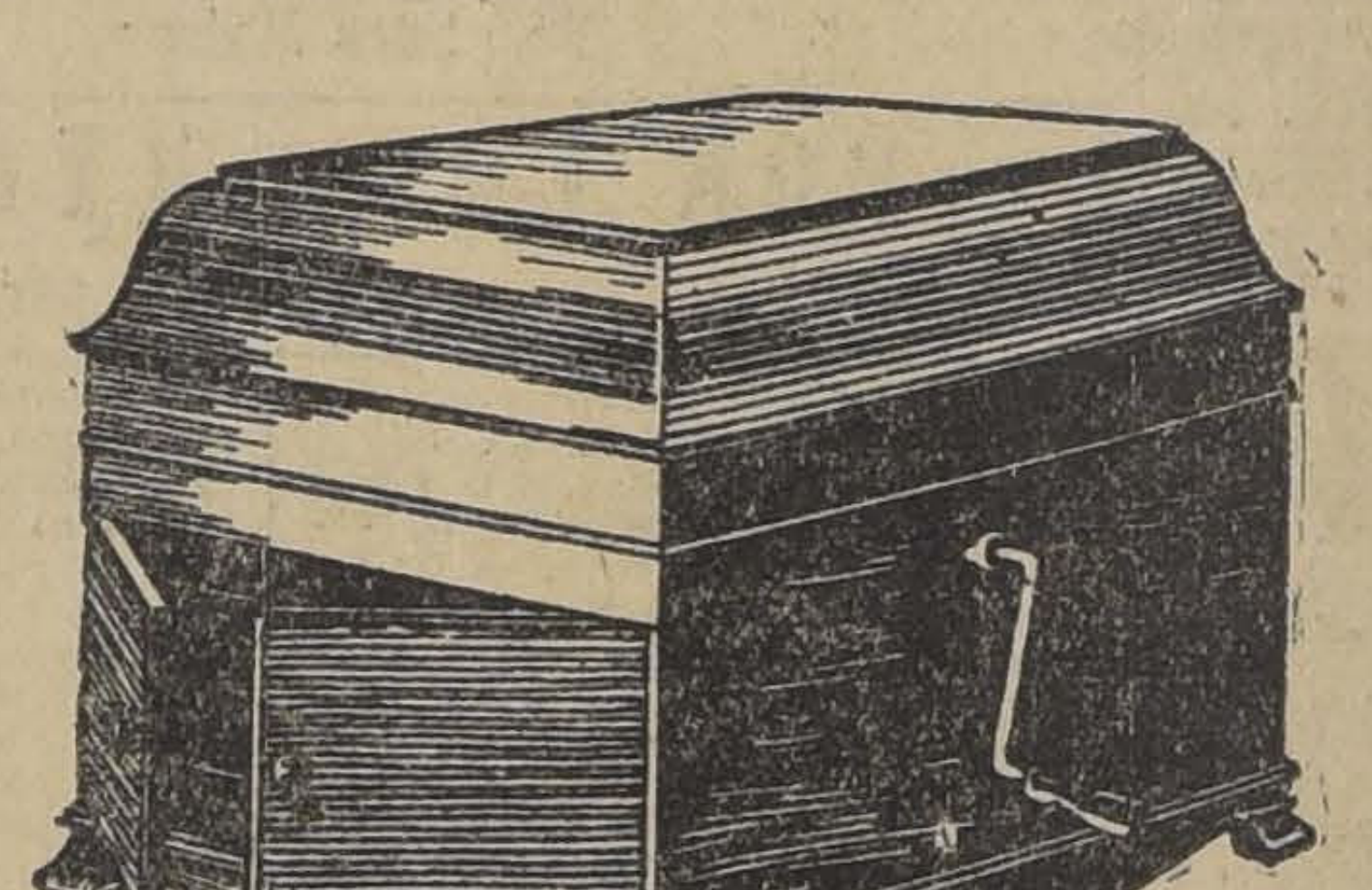

A TITULO DE PROPAGANDA OFRECEMOS FONOLAS DE TONO PURISIMO Y DE GRAN SONORIDAD

DESDE **$ 198.-**

Facilidades de pago — Pídase catálogos

DISCOS RECIEN RECIBIDOS

10396	NERON.—Seendi, seendi sul soñator. Tenor A. Pertile. NERON.—No nel tuo cuor sangre umano. Tenor A. Pertile.
10395	NERON.—Queste ad un lido fatal. Tenor A. Pertile. PAGLIACCI.—Un tal gioco. Tenor A. Pertile.
10393	NERON.—Morte di Rubria. Soprano Lina Lanza. NERON.—Sortita di Asteria. Soprano Di Lorenzo.

NERON: Opera estrenada en el Teatro Scala de Milán, el 1.o de Mayo de 1924.
Protagonista y creador: Tenor com. A. Pertile.

AGENCIA de las FONOLAS PAT

AHUMADA 345 :: SANTIAGO:: CASILLA 43-D.

SPLENDID

DIRECCION MAX GLUCKSMANN

HOY: ARTE FRANCES

— ESTRENO DE UNA —

COPIA NUEVA MEJORADA de

"JOCELYN" de LA MARTINE

Me arrepiento de todo, menos de haberlo amado

Estas fueron las últimas palabras de Laurencia, y ese amor del cual ella no se arrenpentiría, era el que la había hecho desgraciada con el abandono; que la había hecho cortesana, por buscar olvido y que la llevaba a morir en un camastro en los mismos sitios donde otrora fué feliz. . .

NOVEDADES

"La escollera peligrosa", por Monte Blue. Hay muchas maneras de mentir que son ...ptables. La mentira es necesaria en la ...da, pero esta mentira es la mentira pia...sa, la que se dice por no causar des...acia, las que se hablan para procurar ... felicidad de los demás, las que se pronuncian para disimular los dolores pro...os y no revelarlos a los otros... En es... film de arte, además de ver los más ...llos e imponentes paisajes marinos, ...prendemos a apreciar la dificultad de la ...da, a armonizar la lucha entre el deber ... el amor, la tesis dice que en la vida ... todo hombre hay un momento supre...o que decide la finalidad de nuestra ...da: en el caso del protagonista de este ...ame vemos que es muy difícil el saberse ...onunciar.

Artistas Unidos nos presenta un inte...sante programa de arte basado en uno ... los temas más interesantes para el pú...lico, especialmente para aquellos matri...onios donde el deber es a veces causa ... dicensiones en el hogar, el título de ...te interesante film es "La escollera pe...grosa" o "Mentiras de amor", y hace ... esta cinta una creación extraordinaria ...onte Blue.

ALHAMBRA Y VICTORIA

Programa cómico N.o 13.—El cartel de ...tos cines para sus funciones de hoy, o...rma el Programa cómico N.o 13, de ...cuerdo con la costumbre de ofrecer los ...as Miércoles espectáculos humorísticos. ...res chispeantes comedias forman ese pro...rama tomando parte en su interpretación ...s más celebrados artistas del género. Así, ...gapito se presentará en la póchade: "Trampas y enredos", obra de muchos ...rucos y de ingeniosas salidas cómicas; ...lyde Cook el bufo célebre de la Fox es ...l protagonista de la humorada "Vuelta ... media", pieza de gran fuerza hilarante; ... el mago del Lazo, el insuperable Wills ...gers, hace derroche de sus habilidades ... la trama cómico cowboyesca de la obra ...los milagros del lazo". En esta cinta ... pueden ver las proezas inconcebibles ... materia de lazo y equitación.

...l programa cómico N.o 13, se proyecta...en vermouth y nocturna.

EMPLEADA

...ra oficina que sepa escribir ... máquinas. Dirigirse:

CASILLA 203

TEATRO SANTIAGO

...RESA ERNESTO BOUQUET

...PAÑIA DE DRAMAS Y COMEDIAS A. MELANTUCHE

...— Miércoles 8 de Abril.— Hoy ...oche, a las. 9 30.— Grandioso ...reno del drama Sacro, de Enrique ...

...sión y Muerte de N. S. J."

...n adiciones bíblicas, aditamentos musicales y esmerada presenta... El mejor conjunto de intér... Precios populares

TEATRO LA COMEDIA

...RESA ERNESTO BOUQUET

...PAÑIA DE OPERETAS Y REVISTAS VELASCO

...— Miércoles 8 de Abril.— Hoy ...che, a las 9.30.— Notable éxi... la preciosa opereta en dos ac... tres cuadros:

...A LEYENDA DEL BESO"

...tuosa presentación escénica. ...les por la pareja Lon et Janot.

JUEVES y VIERNES

SPLENDID REPUBLICA y ELECTRA

Lillian Gish
en
LA MONJITA

LA MONJITA

El poema sublime en el que los corazones y las almas se elevan en ansias de un mundo mejor. Será el más ARTISTICO y RESPETUOSO espectáculo de Semana Santa.

PROXIMOS ESTRENOS

EL ESTRENO DE "HIJAS PERDIDAS"

Para el 16 del presente se ha fijado la fecha del estreno de la nueva copia llegada de Berlín, de la gran cinta "Hijas perdidas", que protagonizan Mía Pankau y Reinhold Schunzel.

"Hijas Perdidas", es una cinta que está llamada a causar sensación por la valentía con que ataca un mal tolerado por todas las legislaciones y que está causando la ruina de la raza.

Mía Pankau, la bella actriz alemana crea el rol de muchacha buena y honrada y que por los designios misteriosos del destino cae al abismo, degradando su personalidad hasta que un hombre bueno, afrontando todas las murmuraciones y todas las insidias la rehabilita. Este simpático rol del hombre fuerte que desprecia la calumnia lo encarna con una habilidad y precisión admirable el recio galán alemán Reinhold Schunzel.

TEATRO VICTORIA

(Huérfanos y San Antonio)
Empresa Sociedad Teatral Ansaldo Limitada
COMPAÑIA DE REVISTAS MENDEZ
HOY MIERCOLES 8 de ABRIL de 1925
Vermouth, a las 6.45:
Las Hijas del Placer
Platea: $ 5, con impuesto
Noche, a las 9.30:
Magazine Revistas
Las Hijas del Placer
Platea: $ 7, con impuesto
Sigue el éxito de
Carmelita Domínguez

CLINICA
DEL Dr. L. CIFUENTES FIGUEROA
Enfermedades venéreas, ginecología y sífilis. Consultas de 8.30 a 10 y de 12.30 a 4 P. M.
SANTO DOMINGO 1953

IRIS
Castro 130 :: Tel. Inglés 3766
HOY, TARDE Y NOCHE

TEATRO PRINCIPAL
Compañía Arcos
Hoy Miércoles, vermouth y noche, la mejor obra del repertorio de Arcos:
"Constantino Plá"
Risa a borbotones. Espectáculo para familias

T. REPUBLICA
—: EL CINE DE MODA :—
Dirección: Max Glucksmann
HOY: Platea $ 2.20
2.º MIERCOLES SOCIAL
Estreno de la emocionante película:
"LA DEL TRAJE DE RASO"
Elegante creación de la encantadora actriz
Mabel Forrest

"LA MONJITA" SE EXHIBIRA MAÑANA Y PASADO CON SU MUSICA PROPIA EN EL SPLENDID THEATRE

El más apropiado y respetuoso, el más hermoso y artístico de los espectáculos que se ofrecerán al público de Santiago, lo presentará, sin duda alguna, el Splendid, teatro que el Jueves sólo en la función nocturna y el Viernes Santo, en matinée, especial y noche, la sublime película de fama mundial: "La Monjita", creación de la encantadora Lillian Gish, que es considerada por el público como la más linda producción del cine, y cuyo argumento de ternura, emoción, amor, y fe en el más allá, es de lo más apropiado para ser exhibido en estos días de festividades religiosas.

La orquesta del teatro ejecutará durante la proyección íntegra de la película su música propia y sincronizada a sus escenas con que fué estrenada en el mismo Splendid.

WILLIAM FARNUM SE PRESENTARA EL VIERNES EN "EL CONQUISTADOR", EN LA SALA IMPERIO

William Farnum, uno de los actores favoritos del público santiaguino y la principal figura de los estudios Fox, reaparecerá el Viernes en la pantalla de la Sala Imperio interpretando una producción extraordinaria. Nos referimos a la magnífica obra, titulada: "El Conquistador", en la que se narran en forma emocionante diversos episodios dramáticos de la guerra de Secesión de Estados Unidos. Es una trama muy interesante trazada con mucho vigor y en forma tal que la emoción se acrecienta gradualmente a cada escena. Los diversos episodios históricos que relata tiene como nervio de unión una historia amorosa de mucha intensidad. Presenta esta obra escenas guerreras grandiosas, como es una batalla que dura toda una noche.

Junto con William Farnum que desempeña del rol principal reaparece en "El Conquistador", la hermosa actriz Jewel Carmen, lo que basta para recomendar esta cinta desde el punto de vista de su interpretación, en la que además, participan artistas como Charles Clary y Richard Tucker.

"El Conquistador", se estrenará el Viernes en las secciones especial y nocturna de la Sala Imperio.

LOS PROGRAMAS DE HOY

IMPERIO. — Especial y nocturna, día de moda: "Pasiones borran pasiones", alta comedia por la actriz rusa Elena Makowska.

IMPERIAL. — Especial y nocturna, estreno de "Los hombres nuevos", adaptación de la novela de Claude Farrère.

ALHAMBRA Y VICTORIA. — Especial y nocturna, programa cómico N.o 13: Agapito en "Trampas y enredos"; Clyde Cook en "Vuelta y media" y Wills Rogers en "Los milagros del lazo".

SPLENDID.— Hoy, 6.30 y 10.30, estreno de una copia nueva y aumentada de "Jocelyn", de A. de Lamartine; 5 y 9.30, "Celos", por Ethel Clayton y Vernon Steele.

ESMERALDA. — Tarde y noche, "Juro no volver a amar", de la Coke Film.

SETIEMBRE. — Tarde y noche, "Pedro y Juan", por Suzanne Desprez.

IRIS. — Tarde y noche, "Juro no volver a amar", por el capitán Cañas.

O'HIGGINS. — Tarde y noche, "Pedro y Juan", de Guy de Maupassant.

ATENAS. — Tarde y noche, "Juro no volver a amar", por Fernando Santiván.

BRASIL. — Tarde y noche, "Pedro y Juan", por Suzanne Desprez.

LIGA DEL TRABAJO. — Tarde y noche, "Juro no volver a amar", por G. Yánquez.

IRIS.—La superproducción nacional "Juro no volver a amar". No valen los abonos.

HABANOS SELECTOS ¢80
HABANOS XXXX ¢60
Yo Fumo
Reina Victoria

N|O.

POLITEAMA. — Especial y noche "La monjita", por Lillian Gish.

SALA ORIENTE. — Especial y noche "De Londres a Constantinopla en aeroplano".

LIGA DEL TRABAJO.— Tarde y noche "Juro no volver a amar".

MINERVA.—"Mandrin", 3.a función" y "El sillón de la muerte", por Stella Harff.

AVENIDA.—Tarde y noche "Derrochando trompadas" y "Regreso del Presidente Alessandri".

REPUBLICA. — (A. República 239).—Especial y noche, segundo Miércoles Social, estreno de "La del traje de raso", por Norman Kerry. Platea $ 2.20.

ODEON (A. Barroso 768).—Especial y noche "Mandrin", quinta función, y "Vigilantes", "Pague o múdese" y "El cobrador", cómicas. Platea: $ 1.65.

AVENIDA MATTA.— "Amor y gloria", por Madge Bellamy y Charles de Roche.

EXCELSIOR. — Especial y noche "El paraíso de los locos", por Dorothy Dalton.

ATENAS. — Especial y noche: "Juro no volver a amar".

PROVIDENCIA. — Especial y noche: "Almas en venta", por Bárbara La Marr.

ELECTRA (Catedral esquina Sotomayor).—Especial y noche: "Mandrin", capítulo titulado El Castillo de Voltaire. Orquesta Jerez.

NOVEDADES. — Tarde y noche: "La escollera peligrosa", por Monte Blue y Evelyn Brent.

MUNDIAL. — Especial y noche: Charles Jones en "Un huaso entre bastidores", "Omar Kinayan" y "Marco Antonio y Cleopatra".

COLON. — Especial y noche: Jack Perrin y Marjorie Daw en "Amor y moneda falsa".

DELICIAS. — Especial y noche: Perico Metralla (Jorge Larkin) en "La senda del honor".

- HIJAS - PERDIDAS

La película que toca el problema vergonzoso de los hijos ilegítimos problema que la gente pacata ha tratado de ocultar en vez de remediar.

JUEVES 16: SETIEMBRE ESMERALDA O'HIGGINS

...CIOCHO

"Las del traje de raso" o "La dama del amor".—Con este sensacional estreno americano, hace sus dos secciones de hoy, esta elegante y concurrida Sala, "La del traje de raso", es un conmovedor y bellísimo poema pasional, argumento de gran belleza, y originalidad. Creación de la hermosa actriz Mabel Forrest y el simpático galán, Norman Kerry.

Escenarios de gran lujo, fiestas sociales, toilettes elegantísimas, fiestas de bañistas atletas.

UN ACONTECIMIENTO DE ARTE PURO RESULTO EL ESTRENO DE "PEDRO Y JUAN", DE GUY DE MAUPASSANT

Admirable creación de Suzanne Desprez

Con salas desbordantes se efectuó ayer el estreno de la gran cinta de arte francés, "Pedro y Juan", adaptación del delicioso cuento de Guy de Maupassant.

La cinematografía francesa de cuando en cuando envía a nuestros país producciones de gran valor y que afirman de una manera decisiva su preponderancia sobre las demás en materias puramente artísticas, "Pedro y Juan" pertenecen a esta clase de producciones de raigambre artística y en muchos aspectos supera a las obras que ya conocíamos como "La Batalla", "La duda", y "El Pensador".

"Suzanne Desprez", el más valioso pedestal del arte teatral francés, encarna en esta obra el rol central, dándole ese vigor, esa acentuación tan profunda y que llega a conmover los sentimientos más delicados del alma humana. Su acción en el papel de la madre que ve destrozarse en una lucha amorosa a sus dos hijos, uno de ellos hijo del amor, es de un realismo que conmueve. La egregia actriz sabe dar tal colorido, tal intención al gesto y a la acción, que el espectador se siente sugestionado ante el inmenso poder de atracción de la gran artista.

Secundan a la eminente artista, gloria de Francia, la bellísima dama joven de La Comedia Francesa, Lucienne Legrand y el actor Donatien.

"Pedro y Juan" se da hoy nuevamente en los teatros "O'Higgins", Brasil y Setiembre, con acompañamiento de música francesa adaptada por el inteligente maestro Roberto Retes.

Librerías CALPE

OFRECEMOS ALGUNAS OBRAS RECIEN RECIBIDAS

DERECHO

Mansera y Navarro. — Ley de Enjuiciamiento Civil, seis tomos	$ 152
Suárez Francisco.—Tratado de Leyes y de Dios Legislador, once tomos.	139
Suárez Planas.—Tratado de Derecho Internacional Público, dos tomos.	36
Von Liszt, Franz.—Tratados de Derecho Penal, tres tomos . . .	75
Von Hering.—El Espíritu del Derecho Romano, cuatro tomos. .	64
Mittermaier. — Tratado de la prueba en materia criminal. . . .	18
Farges. — La Idea de Dios, según la razón y la Ciencia, un tomo	12.60
Bonnier E.—Tratado teórico y práctico de las pruebas en Derecho Civil y Derecho Penal, dos tomos	43.20
Groizard Alejandro.—El Código Penal concordado y comentado, siete tomos	180
Herkner Enrique. — La Cuestión Obrera, un tomo	18
Balmes.—Filosofía Fundamental, un tomo . .	21.60

LIBRERIAS CALPE
SANTIAGO, Delicias 907
VALPARAISO, Condell 4

La superproducción nacional de la COKE FILM:

JURO NO VOLVER A AMAR

NO VALEN LOS ABONOS

SANTIAGO-Semana Santa

MIERCOLES. — JUEVES. — VIERNES

GRAN SOLEMNIDAD. — EL GRANDIOSO DRAMA SACRO

PASION Y MUERTE DE JESUS

Con adiciones bíblicas, aditamentos musicales y esmerada presentación. El mejor conjunto de intérpretes:

JESUS: Alfredo Gobomech.— MARIA: Soledad García.

Presentación del rival de
TOM MIX Y
HOOT GIBSON
MATTY MATTISON
EN LA SENSACIONAL PRODUCCION DE AVENTURAS

Derrochando Trompadas

EXC. CIA. CINEM. ITALO-CHILENA

Además, estreno de
EL TRIUNFAL REGRESO DEL PRESIDENTE ALESSANDRI
EDICION BORCOSQUE

SEÑORITAS
de buena presencia, que quieran dedicarse al **TEATRO**, dirigirse de 11 a 12 al
TEATRO VICTORIA

6.30 — HOY — 9.30
AVENIDA
VICUÑA MACKENNA 624

AVENIDA

"Derrochando trompadas". — Dos películas de gran atracción presenta en sus funciones de hoy, tarde y noche, esta Sala. Estrena primeramente una sensacional novela de aventuras, cuyo desarrollo ocurre en el famoso Far West americano. Se titula: "Derrochando trompadas" y tiene como protagonistas a la linda estrella Nierán Rich y al sin par boxeador Matty Mattison. A continuación se presenta la película del "Triunfal regreso del Presidente Alessandri", cinta editada por los talleres Borcosque, y que ha merecido especiales elogios de S. E.

Av. MATTA — Hoy 6.30 y 9.30

LA LINDISIMA PELICULA JEWELL UNIVERSAL

Amor y Gloria

CINE

Liga del Trabajo

INDEPENDENCIA ESQ. DE LASTRA

HOY — Tarde 6.15 — Grandioso estreno nacional — NOCHE 9.30 — HOY

Juro no volver a Amar

La primera película chilena de ambiente social.

...AÑANA: ESPECIAL Y NOCHE, con acompañamiento de orquesta: PASION Y MUERTE de N. S. J. — Producción Pathé en colores

ATENAS
...pecial 6.30
Noche 9.30

JURO No Volver a AMAR

EXCELSIOR
...pecial 6.30
Noche 9.30

EL PARAISO de los LOCOS

T. AMERICAN CINEMA
CIA. DRAMATICA JUAN DOMENECH
El drama Sacro de E. Zumel:

Hoy-LA PASION-Hoy

—Y—
MUERTE DE N. S. J.
GRAN ORQUESTA
—Y—
COROS
PLATEA: $ 3.30

INFORMACIONES CABLEGRAFICAS DEL EXTERIOR

DE NUESTROS CORRESPONSALES ESPECIALES VIA EASTERN Y ALL AMERICA CABLES INC. Y DE "THE UNITED PRESS". LOS ORIGINALES DE TODOS LOS CABLEGRAMAS QUE SE INSERTAN EN ESTA SECCION ESTAN A DISPOSICION DEL PUBLICO EN ESTA IMPRENTA.

UNA DERROTA LABORISTA EN LA CAMARA DE LOS COMUNES

Se aprueba una moción en defensa del actual sistema económico, contraria a la tesis sostenida en otra moción presentada por los laboristas.

(Correspondencia cablegráfica de Lloyd' Allen, especial para "La Nación")

LONDRES, 7.— La Cámara de los Comunes, por 281 votos contra 124, rechazó la moción presentada por el laborista Walter Windsor, que proponía que la Cámara declarara que "la mísera y empobrecida condición de las clases obreras, inherente al actual sistema económico e industrial, constituye una grave amenaza para la estabilidad social para la paz industrial", y que "no hay otra solución permanente posible, para este problema, fuera de un avance progresivo hacia la propiedad social y control democrático de las industrias principales y del sistema bancario".

Durante el debate el representante tory, Teniente-Coronel Herbert Spencer Clay, presentó una moción declarando que "el bienestar de todas las clases sociales depende del mantenimiento del actual sistema económico y que cualquiera tentativa destinada a minarlo, constituye una grave amenaza para la sociedad".

La solución de los problemas de la falta de trabajo y de los salarios depende del mejoramiento del comercio y de la cooperación de toda la comunidad.

Finalmente, esta enmienda fué considerada como moción sustancial y su aprobación significó la derrota de la moción laborista.

El debate fué breve: Sir Alfred Mond, alegando que había un retroceso en las filas socialistas, dijo:

"Se está echando agua al vino tinto de los socialistas y su bandera roja ha sido blanqueada.— **Allen.**— (U. P.)

M. CAILLAUX QUIERE ADQUIRIR "L'OEUVRE"

Pensaría servirse de dicho diario para preparar su candidatura de Diputado o Senador. — Los diarios de la mañana atacan el plan financiero del Gobierno.

(Correspondencia cablegráfica de John O'Brien, especial para "La Nación")

PARIS, 7. — Se informa que M. Caillaux trata de obtener el control del diario "L'Oeuvre" con el propósito de defender su política y preparar su candidatura a la Cámara o el Senado.

Los diarios de la mañana denuncian los proyectos financieros del Gobierno.

"LlEcro de París" declara que su próximo paso será la confiscación y agrega que las medidas propuestas "no aliviarán al Tesoro sino que, por el contrario, agravarán sus males desde que traerán el desastre" El diario ve venir la ruina inmediata de Francia con estas repetidas inflaciones y aumento correspondiente de la carestía de la vida.

"L'Eclair" hace notar que M. de Monzie admite que el Gobierno ha solicitado ya del Banco de Francia dos mil millones más que los autorizados legalmente.

"Le Gaulois" recuerda que el informe de los expertos de Dawes declaró que debía detenerse en forma definitiva la inflación alemana para evitar el éxodo de los capitales y agrega que lo mismo puede decirse de Francia. — **O'Brien.**—(U. P.)

EL MINISTRO FRANCES DE INSTRUCCION SUFRE UNA DERROTA EN EL SENADO

Dicha corporación, para manifestarle su desaprobación por su conducta en los incidentes de la Facultad de Leyes, decide rebajarle en cien francos el Presupuesto de su Ministerio.

PARIS, 7. — El Ministro de Instrucción Pública, defendió la conducta del Gobierno, que suspendió al Decano de la Facultad de Leyes por considerarlo incapaz de mantener el orden.

La oposición declaró que el Gobierno no debiera haber permitido la entrada de la policía a la Universidad.

M. Blaignan propuso que se rebajara el presupuesto del Ministerio de Instrucción Pública en cien francos, como prueba de desaprobación de la conducta del Ministro.

El Senado rechazó por 138 votos contra 134 el proyecto de presupuestos de Instrucción, presentado por el Comité de Finanzas, y aprobó a mano alzada la moción de M. Blaignan.

Como el Ministro no había planteado la cuestión de confianza, se cree que esta decisión del Senado lo provocará su renuncia.—(U. P.)

CIGARRILLOS
The "Three Castles"
TABACO VIRGINIA SUPERFINO
$2.20
BRITISH-AMERICAN TOBACCO Co (CHILE) LTD

EL PREFECTO DE POLICIA DE LIMA NO PUEDE SALIR DE DICHA CAPITAL

Manifiesta a Mr. Enright que la situación actual exige su presencia en su puesto

Lima, 7.—En contestación a una carta en la que Mr. Enright jefe de la Policía de New York, lo invita al Congreso Policial Internacional. El Prefecto de Lima, coronel César Zorrilla Luján, rehusa la invitación en los siguientes términos:

Los múltiples como recargados labores de mi despacho, y sobre todo la situación producida por el Laudo de Tacna y Arica, que habrá de perdurar con las consiguientes alternativas hasta que sea solucionado, satisfactoriamente, por el plesbicito de su referencia, y que exige mi presencia constante en esta capital, me privan muy a mi pesar, del honor de concurrir a la conferencia internacional de Policía.—(Kay U. P.)

Si al comprar un Automóvil

Usted prefiere uno de bonita y elegante presentación;

De confortables asientos y múltiples comoiddades;

De poderoso motor y excelente construcción mecánica.

USTED SE COMPRARA UN

"BUICK"

IMPORTADORES

MORRISON & Co.— SANTIAGO

ESPAÑA

EL ASESINO DEL CARDENAL SOLDEVILLA HA SIDO CONDENADO A MUERTE

ZARAGOZA, 7.—La Corte acaba de publicar su sentencia respecto a los presuntos asesinos del cardenal Soldevilla.

El acusado Torps Escarmin fué sentenciado a la pena de muerte ,por considerársele autor del asesinato del cardenal, los encubridores Esteban Saramero y Julián López fueron condenados a seis años de prisión cada uno.—(U. P.)

MADRID, 7.— **El "A. B. C." y la mayoría de los diarios siguen sin publicar el manifiesto de la Unión Patriótica.** Algunos le dedican caricaturas. Otros, como "El Liberal", lo comentan y se preguntan si no se consentirán más partidos que los que surjan al calor de la Unión Patriótica, porque entonces retornaría la célebre teoría plantada por Salmerón sobre los partidos legales e ilegales, división oprobiosa que dejó de existir merced a los esfuerzos de Salmerón y Azcárate y de otros liberales del siglo XIX. Agregan que el problema debe esclarecerse, porque de otro modo habría derecho para juzgar como inquisitorial al país, si se mantuviera esa división.—(U. P.)

MADRID, 7.—**Los asesinos del Cardenal Soldevilla** han sido sentenciados a muerte. Sus cómplices han sido condenados a seis años de prisión.(U. P.)

MADRID, 7.— **El monumento inaugurado en Monte Arruit está** coronado por una figura que representa a la patria en actitud de dolor y que sostiene en sus manos un cráneo. La circunda una combinación de cruces, entre las que se destacan una central con la cabeza de Cristo coronada de espinas. La entrada que da acceso al monumento la constituye una capilla. Cerca de él fueron enterrados mil cien cadáveres que se hallaban diseminados. Esta idea la iniciaron las damas españolas, patrocinadas por la Infanta doña Isabel.—(U. P.)

VIGO, 7. — **De paso a Tenerife ha llegado a esta ciudad** la princesa Cecilia, esposa del ex-Kronprinz de Alemania, acompañada de sus hijos.

El príncipe Guillermo de Hohenzollern irá a Madrid a visitar al Rey Alfonso. — (U. P.)

MADRID, 7. — (Oficial). —**Se sometieron once poblaciones** de la cabila de Anyera y se confía que, en breve, la pacificación de dicha cabila será completa. (U. P.)

MADRID, 7. — **Durante el año** pasado la ciudad de Madrid consumió 300,000 kilogramos de pescado. — (U. P.)

MADRID, 7.—**Durante el primer semestre del año pasado,** se registraron en toda España, 67 suspensiones de pago, con un activo total de 76 millones de pesetas, y cincuenta y ocho quiebras.—(U. P.)

MADRID, 7.— **Se dictó un decreto autorizando la importación de trigo.** Lo adquirirá la Junta de Abastos para cederlo a los fabricantes de harinas.— (U. P.)

MADRID 7. — **Se acentúa la mejoría** del señor Francos Rodríguez. —(U. P.)

GRANADA, 7. — Se han descubierto filtraciones de agua que hacen peligrar el palacio de la Alhambra. Los arquitectos hacen estudios para evitar los daños. — (U. P.)

MADRID, 7. — **El Embajador norteamericano, informó al almirante** gaz, actual jefe del Directorio en ausencia de Primo de Rivera, que el parlamento de su país había destinado setecientos cincuenta mil dólares para la construcción de un pabellón en la exposición de Sevilla, destinado a los productores norteamericanos. — (U. P.)

MADRID, 7. — En breve se reunirá el Consejo de Estado, a fin de que tome posesión de su cargo el conde de Romanones, que fué designado consejero por la Academia de Ciencias Moralales.—(U. P.)

ITALIA

ROMA, 7.— **El Embajador del Soviet,** M. Jereneff, ha sido trasladado a Teheran ,será reemplazado por Kerkentzov.

ROMA, 7.—El señor Mussolini juró ante el Rey al hacerse cargo del Ministerio de la Guerra, del que se posesionará mañana. —(U. P.)

ROMA, 7.— **En Mayo próximo saldrá con rumbo a Sur América** la misión especial del Instituto Nacional Facista de Propaganda, cuyo fin es intensificar las relaciones culturales y comerciales de Italia con sus emigrantes, y de asistir a la inauguración de la Feria Italiana del Estado de Río Grande, y la inauguración del cable submarino entre Roma y Buenos Aires.

BRESCIA, 7. — **Ha fallecido el campeón motociclista** Guido Mentasti a consecuencia de las heridas sufridas en un choque contra un carro.—(U. P.)

PADUA, 7.—**Los funerales del senador Pigorini** se realizaron por cuenta del Gobierno, en vista de la pobreza franciscana del sabio que gastó su fortuna en la creación de un museo prehistórico en Roma, el cual es considerado como uno de los más importantes de Europa.—(U. P.)

ROMA, 7.—**Se anuncia que el Rey asistirá** a la colocación de la piedra fundamental del monumento al general Belgrano que se inaugurará en Génova el 24 del presente.—(U. P.)

ROMA, 7.— El comandante Pinedo **se dirigió al aeródromo** de Sexto Calendes, cerca de Milán, para inspeccionar el ajuste del hidroplano que empleará en su vuelo Roma-Melbourne - Tokio. Después de realizar varios vuelos de prueba partirá en la próxima semana, siempre que el tiempo se lo permita.—(U. P.)

ROMA, 7.—**El Instituto Internacional de Agricultura, inició tres investigaciones** internacionales, a indicación de la Liga de las Naciones y de la Oficina Internacional del Trabajo. La primera se refiere al carbunclo; la segunda al control de las vacas lecheras; y la tercera, a la investigación de la contaduría rural, para establecer el costo básico de los productos agrícolas.—(U. P.)

FRANCIA

LOS PRIMEROS PASOS DEL SUFRAGIO FEMENINO

PARIS, 7. — La Cámara aprobó el proyecto destinado a autorizar a las mujeres mayores de 21 años a votar en las elecciones municipales y cantonales. — (U. P.)

Proyecto de reorganización de la aviación naval

PARIS, 7 — Ha sido propuesto en la Cámara de Diputados un proyecto de reorganización de la aviación de la Marina, que, con sólo un ligero aumento del presupuesto, permitiría a la Marina, a principios de 1928, movilizar 50 escuadrillas en tiempo de guerra y 35 en tiempo de paz. —

SUIZA

GINEBRA 7. — **La princesa Gabriela Radziwill ha sido nombrada** miembro de la sección de informaciones de la delegación de Lituania que representará esta moción en la Liga del Consejo Femenino, en su sesión quinquenial que tendrá lugar en Washington. — (U. P.)

GINEBRA, 7. — **El señor Walter Hines** legó a esta para tomar parte en los debates referentes al régimen de navegación en el Rhin y Danubio, tendiente a restablecer el tráfico que existía antes de la guerra mundial.

La República de Panamá ha designado a don Juan Brin, jefe de sus delegados a la Conferencia sobre tráfico de armas, que se celebrará en esta ciudad el 4 de Mayo.

La República del Salvador ha notificado a la Liga de las Naciones, que el señor Manuel Castro ha sido designado presidente de la Comisión Intelectual.

La República de Cuba ha enviado a la Liga el informe anual sobre tráfico de mujeres y niños.

PORTUGAL

La familia del ex-Kromprinz en viaje a Tenerife

LISBOA, 7 — A bordo del "Cap Norte" pasó rumbo a Tenerife, Cecilia de Hohenzollern, esposa del ex Kromprinz. La acompañan los príncipes Guillermo y Luis, el almirante von Krapf y el preceptor Wiecsorek.

La princesa viaja bajo el nombre de condesa de Ravensberg.

El príncipe Guillermo, hijo del ex-Kromprinz, informó al corresponsal de la "United Press", que no tenía personalmente ningún interés en llevar la corona de Alemania, pero que como alemán, aceptaría todo sacrificio para convertir a Alemania en una nación más poderosa que nunca.

La princesa madre, interrogada, contestó solamente: "Sólo Dios sabe cuál será el futuro de Alemania".

La familia real se radicará durante un largo tiempo en Tenerife para reposar. — (U. P.)

HUNGRIA

Un carcelero modelo

BUDAPEST, 7.— El hijo del Almirante Horthy, Regente del Reino, fué encarcelado durante cuatro días por haberse batido en duelo.

Su padre fué a visitarlo, pero el carcelero se negó a permitirle la entrada, mientras no probara su identidad.— (U. P.)

SIERRA LEONA

SIERRA LEONE 7. — **Hoy a medio día zarpó el "Repulse",** con rumbo a la Costa de Oro, siendo muy ovacionado especialmente por los niños de los colegios, a quien se les había concedido que el aniversario del nacimiento del príncipe será en adelante feriado; como también los días 4 al 6 del presente año.

El aspecto del príncipe era espléndido, después de haber bailado parte de la noche anterior, no se notaban signos de fatiga alguno en su rostro. Durante el día Lunes atendió más de 30 actos oficiales. — (U. P.)

ESTADOS UNIDOS

La visión a distancia por medio de la radio

BALTIMORE, 7.— En un discurso ante la Sociedad Americana de Química, en Washington, el inventor Francisco Jenkins, pronosticó que el momento no estaba lejano cuando sería un hecho la visión individual a distancias enormes, por medio del círculo prismático, aplicado a la radio-telefonía.

Este círculo, dijo Mr. Jenkins, permite a un pequeño punto luminoso, atravesar una placa fotográfica, variando la intensidad de dicho punto varía con la de las señales radio-telegráficas. Estos experimentos de laboratorio están ya lo suficientemente avanzados para poder asegurar que dentro de poco las vistas cinematográficas podrán ser trasmitidas por el radio.

Pronosticó el señor Jenkins, que los Juegos Olímpicos serán visibles desde el mundo entero.— (U. P.)

BALTIMORE, 7.— **El Doctor Teeple hablando ante la Sociedad Americana de Química** en Washington, dijo que si las instalaciones de Musclesboals fuesen convertidas en una planta para producir únicamente salitre sintético, la producción sería insuficiente para producir alteración alguna en el precio actual del salitre, además que, los agricultores insisten que el nitrógeno es solamente uno de los tres principales elementos fertilizantes. En todo caso los Estados Unidos se verían en la obligación de comprar en Europa, potasa, en cantidades iguales a las importadas antes de la guerra. El 90 por ciento de la potasa viene de Alemania y Alsacia, los Estados Unidos podrían obtener este producto de los depósitos del lago Searles, los que son capaces de abastecer la demanda de los Estados Unidos si fuese necesario.— (U. P.)

WASHINGTON, 7. — **La Corte de Apelaciones del distrito de Columbia reconsideró el fallo** de la Corte inferior que apoyaba la actitud de la Comisión Aduanera que se negaba a permitir que la "Norvigian Nitrogen Products Co." se impusiera de las pruebas presentadas por la "American Nitrogen Products Co.", en orden a aumentar el precio del nitrato de tres cents. a cuatro cents. y medio.

La Corte de Apelaciones ha decidido que los datos referentes al costo de la producción no son secretos comerciales y, de consiguiente, deben ser mostrados a las firmas extranjeras. — (U. P.).

WASHINGTON 7. — **El Gobierno de la Casa Blanca anuncia** que mantendrá su silencio respecto la pago de las deudas extranjeras que se le deben a los Estados Unidos y sobre la conferencia del desarme, hasta que no tenga algo definitivo que comunicar. — (U. P.)

WASHINGTON 7. — **El almirante Simms desmiente en forma categórica** los graves cargos que le hace el "Globo" de México. Dice que nunca escribió la carta que publica dicho diario a Mr. Weeks. — (U. P.)

CAMDEN TOWN 7. — **Esta tarde fué lanzado al agua el "Saratoga",** el buque más grande que se ha construído para la marina americana.

El "Saratoga" es un buque porta-aviones, tiene un largo de 888 pies, sus máquinas desarrollan 180,000 caballos de fuerza, y puede llevar 72 aeroplanos.

UN AVIADOR URUGUAYO ATRAVESARA HOY LA CORDILLERA EN VIAJE A VALPARAISO

(Correspondencia cablegráfica de Luis María Alvarez, especial para "La Nación")

BUENOS AIRES 7.—Aterrizó en el aeródromo de Saladillo (Rosario), el comandante Cesáreo Berisso, de la Escuela Militar de Aviación uruguaya, que realiza una jira aérea internacional.

Entrevistado, manifestó que había salido el Domingo 6 de Montevideo con destino a Asunción, donde llegó sin novedad. Ayer a las 11.30 partió de Asunción con destino a Rosario, punto a que se proponía llegar a las 19.20, pero una tormenta dificultó su propósito, viéndose en la necesidad de realizar una etapa imprevista, a Curtiembre, a 50 kilómetros de Paraná, donde pernoctó.

De esta última localidad **salió esta** mañana a las 8.30. **Después** de evolucionar sobre Rosario, aterrizó en el antiguo aeródromo de Saladillo. Después de almorzar, partió a las 11.50 con destino a Mendoza, proponiéndose llegar al aeródromo de Tamarindos a las 18 horas.

Manifestó al corresponsal especial de "La Nación" de Santiago el comandante Berisso, que siempre que su máquina respondiera saldría mañana de Mendoza con rumbo a Valparaíso para seguir inmediatamente a Santiago de Chile.

El aviador fué atendido durante su estada en Rosario, por el Presidente del Aero Club local, don Alfredo Rouillon; por el secretario, don Florencio Andrada; por el jefe del Regimiento 11 de Infantería, el comandante Ciani; por el teniente Capella, por el secretario del Consulado uruguayo, señor Forteza y por un representante del jefe de la policía local.

A las 15.20 el aviador Berisso pasó por Mercedes; a las 15.55 pasó por San Luis a regular altura y aterrizó en Mendoza. Piensa dirigirse mañana a Valparaíso.

BUENOS AIRES, 7.—El piloto uruguayo, Mayor Cesáreo Berisso, ha iniciado de Montevideo un importante raid aéreo, cuyo recorrido será el más extenso que se haya cubierto en la América del Sur.

El piloto, quien es acompañado por el mecánico Moll, se propone llegar a Valparaíso por vía de la capital paraguaya, y retornar a Montevideo pasando por Buenos Aires.

Como se ve, se trata de un serio esfuerzo aeronáutico, cuyo cumplimiento ofrecerá algunas serias dificultades y, por lo tanto, demandará excepcionales condiciones de pericia y resistencia física. Es indudable, sin embargo, que de no mediar factores adversos, ajenos a las aptitudes del piloto, el mayor Berisso cumplirá en forma brillante la empresa emprendida.

Ya, en su larga actuación, ha demostrado ampliamente sobradas cualidades para afrontar las pruebas más extraordinarias. Desde luego, el mayor Berisso realizó su aprendizaje en la Escuela El Palomar, de Buenos Aires, donde obtuvo su brevet de piloto en el curso del año 1915. En 1918 fué enviado por el Gobierno uruguayo a los Estados Unidos, cursando en dicho país estudios aeronáuticos superiores en los aeródromos de Rocwel y Ellington, después de lo cual regresó a su patria para intervenir en el raid Buenos Aires-Mendoza-Buenos Aires, en el que tomaron parte pilotos argentinos y uruguayos, clasificándose en el primer puesto el mayor Berisso. En este raid demostró sus notables condiciones para realizar vuelos de larga distancia. En 1922 fué nombrado por el Gobierno de su país, Director de la Escuela Militar de Aviación.

Ahora se informa de Montevideo que partió del campo de aviación militar, piloteando un avion Breguet de 300 H. P.

El mayor Cesáreo Berisso, que ha iniciado el raid más importante que hayan intentado los aviadores uruguayos, se propone cumplir el siguiente itinerario: Montevideo-Asunción - Santa Fe - Mendoza-Santiago - Valparaíso - Santiago-Mendoza - Buenos Aires - Santa María - Montevideo.

Acompaña al mayor Berisso en su arriesgada prueba, el mecánico de la Escuela Militar, señor Moll.

Un telegrama de Montevideo informa que el mayor Berisso llegó a Asunción, y que su próxima etapa consiste de un vuelo al territorio argentino.—(**ALVAREZ**).

GRAN BRETA

MARCONI PIENSA C SARSE

LONDRES, 7. — "The Daily press" cree saber que en bre anunciará el compromiso ma nial de Guglielmo Marconi, co debutante de dieciocho años de Elizabeth Paynter, hija del te coronel Camborne Paynter, que en Cornwall. — (U. P.).

LONDRES 7. — **En la Cáma los Comunes, Mr. Churchill hab sobre el nuevo acuerdo,** del co impuesto de 26 o|o sobre las taciones provenientes de Ale declaró que antes de que entra vigencia el Plan Dawes, este im to era el único medio efectivo d brar las sumas que Alemania pagar por el capítulo de repa nes. Este sistema produjo la de 25 millones de libras ester

Agregó que Alemania podía ba dispuesta a pagar las anuali del Plan Dawes. Estando el Go satisfecho, colaborará lealmen el cobro del impuesto, lo que s gran paso dado en la adhesió toda Europa hacia la restaur tanto deseada por Inglaterr (U. P.)

LONDRES, 7. — El dirig R. 33 después de realizar vuelo que duró toda la noche los alerdedores de Londres, rrizó en Pulham en buenas diciones.—(U. P.)

LONDRES ,7. — **El dirig R. 33, salió de Pulham,** a las la noche, evolucionando toda noche. A media noche dió vu vueltas sobre Lóndres.

Como este vuelo no había anunciado, pocas personas pu ron presenciar el espectáculo dirigible que se destacaba el cielo.

Volvió a su hangar de Pul a las 6 de la mañana. (U. P.)

SURESLAVIA

TRIESTE, 7.—Avisan de Bel **grado que en breve** llegará al **aeródromo militar** de Novisad ciento cincuenta aeroplanos cons truídos en su mayoría en Francia —(U. P.)

ALBION

Las Tintas que, por su firmeza e inalte bilidad, son preferidas por BANCOS, N TARIAS Y OFICINAS PUBLICAS.

INFORMACIONES COMERCIALES, POR CABLE

Los cambios

NUEVA YORK, 7. — Se han fijado hoy los siguientes tipos de cambio:

Gran Bretaña, 4,78 3|8 dólares por libra esterlina.

Francia, 5,13 3|4 centavos oro por franco.

Bélgica, 5,04 1|2 centavos oro por franco.

Italia, 4,09 1|2 centavos oro por lira.

Suiza, 19,31 centavos oro por franco.

Alemania, 23,80 centavos oro por rentemark.

España, 14,20 centavos oro por peseta.

Argentina, 37,75 centavos oro por nacional.

Chile, 11,25 centavos oro por peso.

Japón, 41,50 centavos oro por yen. —(U. P.).

El precio del trigo

CHICAGO, 7. — El trigo se cotizó hoy en la siguiente forma:

Para entrega en Junio, 151 centavos oro el bushel.

Para entrega en Agosto, 139 1|2 centavos oro el busnel.

Para entrega en Octubre, 131 1|4 centavos oro el bushel. — (U. P.).

El precio del maíz

CHICAGO, 7. — El maíz se cotizó hoy en la siguiente forma:

Para entrega en Junio, 104, 1|2 centavos oro el bushel.

Para entrega en Agosto, 108 1|2 centavos oro el bushel.

Para entrega en Octubre, 109 3|4 oro el bushel. — (U. P.).

El precio de la avena

CHICAGO, 7. — La avena se cotizó hoy en la siguiente forma:

Para entrega en Junio, 41

Para entrega en Agosto, centavos oro el bushel.

Para entrega en Octubre, centavos oro el bushel,

El cobre

NUEVA YORK, 7. — El co cotizó hoy a razón de 13 5|8 las cien libras, para pago tado. — (U. P.).

El estaño

NUEVA YORK, 7. — El esta cotizó hoy a razón de 51 1|4 res las cien libras, para pa contado. — (U. P.).

La baja del franco

LONDRES, 7. — El fran al cerrar la rueda del Sáb cotizaba a razón de 97.55 p bra esterlina, abrió hoy a (U. P.)

LA NEUTRALIDAD DE MEXICO EN CASO DE GUERRA ENTRE ESTADOS UNIDOS Y JAPON

MEJICO, 7.—"El Globo" publica una supuesta carta escrita por el vicealmirante Sims al Secretario del Departamento de Guerra de los Estados Unidos, Mr. Weeks, con fecha Mayo 1923, desde San Diego. En esta carta el vicealmirante entra a discutir extensivamente la utilización de ciertos puertos mejicanos del Pacífico, en la eventualidad de una guerra entre los Estados Unidos y Japón. Declara que en tal Méjico no se podría con como neutral, en vista del estratéjico de sus puertos, pueden entrar buques de calado, y parte de su te como bases aéreas. Term gnádole tener muy en cue tos factores para rea relaciones con Méjico.—(U.

EGIPTO

EL CAIRO, 7. — **Balfour huésped de la colonia** bal después de visitar Galilea, se dirigirá a Damasco y a el Miércoles.

El Domingo llegará a Be allí seguirá viaje a Alejan (U. P.).

BITTER CINZANO
Vendedor mayorista
Alfredo Blanchard
CALLE LA BOLSA 33
Teléfono 1890
VERMOUTH CINZA

Maquinarias para Molinos

De la acreditada fábrica de

L. MICHEL SIMONIS, de Bélgica

Instalaciones completas con maquinarias modernas, y lo más perfecto para la industria molinera.

En existencia maquinarias para entrega inmediata, y nos encargamos también de pedidos directos.

PRECIOS CONVENIENTES.

RAAB, ROCHETTE, ROCA & CIA.

ESTADO 235, SANTIAGO |—| BRASIL 264, VALPARAISO

INFORMACIONES CABLEGRAFICAS DEL EXTERIOR

DE NUESTROS CORRESPONSALES ESPECIALES VIA EASTERN Y ALL AMERICA CABLES INC. Y DE "THE UNITED PRESS". LOS ORIGINALES DE TODOS LOS CABLEGRAMAS QUE SE INSERTAN EN ESTA SECCION ESTAN A DISPOSICION DEL PUBLICO EN ESTA IMPRENTA.

Se evita momentáneamente la crisis ministerial fráncesa

M. DE MONZIE PRESENTO AYER SU PROYECTO FINANCIERO A LA CAMARA DE DIPUTADOS

ESTA RESUELVE SOMETER EL PLAN A LA CONSIDERACION DEL COMITE DE FINANZAS

PARIS, 7.— **El Gabinete aprobó** el plan financiero del Ministro de Finanzas, M. de Monzie. (U. P.)

PARIS, 7.—El peligro de crisis inmediata ha sido, aparentemente postergado, a pesar de la borrascosa atmósfera de la Cámara de Diputados.

El Ministro de Finanzas, M. de Monzie, al presentar su proyecto financiero, insinuó que se tratara en sesión especial del Miércoles en la tarde, dando así una oportunidad al Comité de Finanzas para estudiarlo, mientras los diputados se ponen de acuerdo, respecto de la actitud que adoptarán.

El diputado mutilado M. Jean Goy, solicitó que se le permitiera interpelar hoy mismo al Gobierno, respecto del propuesto empréstito para pensiones a los mutilados de guerra.

M. Herriot se negó a ello; pero, M. Goy insistió, manifestando que deseaba saber si los nuevos proyectos financieros significan la cancelación del empréstito.

El premier replicó que tenía muy presente los intereses de los mutilados, pero que no podía escuchar a M. Goy antes de que se diera a conocer el proyecto de M. de Monzie.

Todas las tribunas y galerías de la Cámara estaban ocupadas por un público compacto, debido a la posibilidad de incidentes y también a los rumores de división de la mayoría en vista del anuncio de una contra-proposición socialista, pero los leaders de dicho partido prometieron no insistir en la votación de su plan y, en cambio, aprobar el plan del Gobierno.

Se notó que M. Herriot, a pesar de su nerviosidad, se abstuvo de discutir como es su costumbre, limitándose a decir que tanto él como M. Monzie asistirían a las reuniones del Comité de Finanzas, cuyo informe daría la victoria al Gobierno.—**Bradford.** (U. P)

PARIS, 7. — El Comité de Finanzas propuso la división del proyecto financiero en dos: el primero referente al aumento del poder emisor del Banco de Francia y el segundo que englobara las restantes proposiciones.

M. de Monzie se negó a ello.

Después de deliberar hasta medianoche, el Comité parecía resuelto a dividir el proyecto en dos, lo que habría incapacitado su discusión en la sesión de mañana; pero, finalmente, por 18 votos contra 14, decidió que era imposible la división, si bien manifestó la intención de estudiar los contra-proyectos y, en especial el de los socialistas.

Varios de los miembros del Comité hacen notar que el plan del Gobierno no es más que un expediente.—(U. P.)

PARIS, 7 — Simultáneamente con el Consejo de Gabinete reunido en el Elíseo con el objeto de estudiar el plan financiero de M. de Monzie, los grupos que forman la mayoría de la Cámara de Diputados, celebraron una reunión para decidir la actitud que adoptarían en el debate financiero.

Hay indicios de que se debilita seriamente la mayoría que apoya el premier M. Herriot, pues el grupo socialista, cuyo apoyo es necesario al premier, acordó proponer un contra-proyecto extipulando un impuesto real al capital.

Los grupos de gobierno decidieron solicitar del Gabinete que proponga el envío del proyecto de M de Monzie al Comité de Finanzas, sin hacer declaración alguna que significaría la iniciación del debate, pidiendo al mismo tiempo que sean postergadas las interpelaciones.

Los detalles del plan del Gobierno, publicados por M. de Monzie, revelan solamente la novedad de que la tasa de intereses que ganará la contribución voluntaria, ha sido reducida del 4 al 3 por ciento. Se cree que este cambio de última hora fué hecho debido a las peticiones de los socialistas, que reclamaban un interés más bajo del proyectado.

El texto del proyecto de ley que el Gobierno presentó esta tarde a la Cámara puede resumirse como sigue:

Primero. El Banco de Francia hará una nueva emisión de cuatro mil millones de francos en billetes, aumentando el total de los billetes en circulación de cuarenta y un mil millones, y aumentando también los adelantos hechos por dicho Banco al Estado, de veintidós mil millones a veintiséis mil millones.

Segundo: Reglamentación referente a las suscripciones voluntarias controladas o a las contribuciones, que ganarán un tres por ciento de interés.

Tercero: Todo aquel que pague impuesto a la renta y que no contribuya, por lo menos con la décima parte de su fortuna a la suscripción voluntaria, será sujeto a una contribución excepcional, cuyo monto será igual a la diferencia que exista entre la contribución voluntaria y la décima parte de su fortuna.

Los pagos deberán efectuarse en cinco años, quedando excentos de ellos los asalariados.

Cuarto: Reglamentos referentes al avalúo de la fortuna: los que no aceptaren el avalúo fijado podrán sustituirlo por otro basado en las declaraciones de herencia.

Quinto: Diferentes extipulaciones para garantizar la seguridad del Tesoro dejando establecido que las sumas líquidas que se obtengan de esas contribuciones serán dedicadas a la amortización de la deuda pública.

M. de Monzie declaró respecto de su programa: "Es un llamamiento en favor de una contribución expontánea, con el máximum de opción y el mínimum de presión. Es una especie de plebiscito entre la libertad y la presión fiscal". —(U. P.)

ACTIVIDADES DEPORTIVAS MUNDIALES

NUEVA YORK 7. — **La comisión de box ha rehabilitado a los boxeadores** Johnny Dundee, Mickey Walker y Mike Tigue, que habían sido suspendidos. — (U. P.)

GENOVA 7. — **El team de football uruguayo** salió en rumbo a Barcelona.

Fueron muy despedidos en la Estación por un numeroso público.

GINEBRA 7. — **El team de football brasileño jugará en la próxima semana sus últimos partidos** el día 11, jugará contra un team de Berna, y contra el team de Zurich el 13.

El Sábado próximo se les obsequiará con un banquete en Berna al que asistirá el Ministro del Brasil.—(U. P.)

NUEVA YORK, 7. — **Tex Rickard expresa sus dudas** respecto a la concertación del match entre el campeón francés Mascart y el Norteamericano Kaplan, debido a las exigencias de los futuros contendores. Mascart pide el 25 por ciento de las entradas, mientras que Kaplan — que es reconocido como el campeón peso pluma— ha aceptado el 20 por ciento. Dewburston, representante norteamericano del campeón francés, había accedido anteriormente a un 17 1|2 por ciento.—(U. P.)

NUEVA YORK, 7. — **El finlandés Numi,** que posee una infinidad de records mundiales, actuará, según se cree, el Sábado en la tarde en las carreras que se celebrarán en Brooklyn.—(U. P.)

NUEVA YORK, 7.—**Se anuncia que se han terminado los arreglos** con el fin de presentar al público de Nueva York, siete campeones suramericanos que están en viaje a los Estados Unidos, con el fin de tomar parte en el torneo de Box para aficionados, que tendrá lugar en Bostón el 23 de Abril. Los boxeadores suramericanos participarán en el torneo de la 77.a División que tendrá lugar en Madison Square, Nueva York, el 4 de Mayo.— (U. P.)

AUGUSTA, GEORGIA, 7.—**Stribling derrotó fácilmente por puntos a Hugie Walker,** de Kansas, en una pelea de diez rounds. Asistieron más de 10.000 espectadores.— (U. P.)

MODRID, 7. — **Se designó a Hilario Martínez** para que represente a España en el campeonato mundial de boxeo organizado en Norte América. — (U. P.)

ALEMANIA

BERLIN, 7. — **El lanzamiento del vapor "Amerika Land",** que debía verificarse hoy en Finkenwaerder, cerca de Hamburgo, ha quedado imposibilitado como consecuencia de un misterioso incendio que ocasionó grandes perjuicios a la vía por la cual debía deslizarse la nave. (U. P.)

MEXICO

LOS FENOMENOS SISMICOS EN MEXICO

EL PRESIDENTE CALLES SE DIRIGE PERSONALMENTE A SOCORRER A LOS DAMNIFICADOS

CIUDAD DE MEXICO, 7. — Debido a las continuas erupciones volcánicas y a los repetidos temblores que se han sentido en los Estados de Durango y Zacancas, el Presidente Calles, acompañado de una numerosa comitiva, se dirige a Chalhihuires, de donde se socorrerá directamente a los refugiados.

Se informa que la superficie del "Sombrerete" está casi enteramente destruída y prevalece el pánico en una inmensa área. — (U. P.)

EL MINISTRO CHILENO EN BOLIVIA ENTREGA A LA PRENSA UNA DECLARACION OFICIAL

El Ministro del Perú en La Paz, publica un comunicado refutando al señor Barros Castañón

LA PAZ, 7.—El Ministro chileno, señor Barros Castañón, entregó a la prensa una declaración oficial, diciendo que Chile dará estricto cumplimiento al laudo del Presidente Coolidge. Agrega que aparecen inverosímiles los actos de hostilidad que se atribuyen a las autoridades chilenas de Tacna y Arica en contra de los peruanos residentes. Expresa que el Gobierno de Chile ha demostrado ante el Departamento de Estado de Washington la inexactitud de tales denuncias y probado que los peruanos que salen de Tacna y Arica lo hacen llevados por una mejor situación económica, pues se van en vista de los altos jornales que pagan las salitreras chilenas.

Añade todavía la declaración del Ministro chileno, que su Gobierno está dispuesto a llevar a sus expensas, desde Tarapacá, a todos los peruanos que manifiesten deseos de regresar a Tacna y Arica. Concluye diciendo que el viaje del Canciller chileno a Tacna y Arica obedece al deseo de garantizar el exacto y leal cumplimiento del fallo del Presidente Coolidge.—(U. P.)

LA PAZ, 7.—El Ministro peruano ha entregado a la prensa un comunicado oficial refutando las declaraciones que el Ministro de Chile ha publicado hoy en varios diarios.

Dice el comunicado que basta visitar la población boliviana de Charaña, fronteriza con Chile, donde se encuentran mujeres, hombres y niños nacidos en Tacna y Arica, que han sido expulsados por los carabineros, para confirmar los temores que anteriormente se han expresado.

Agrega que para constatar la violencia que se ha gastado, está también el telegrama del comandante de carabineros boliviano de Charaña, que dirigió al Ministro de Gobierno de Bolivia, denunciando que los carabineros chilenos atacaron a dos indígenas peruanos.

Concluye diciendo el comunicado en referencia, que siempre que se le rodee de toda clase de garantías, el Perú concurrirá al plebiscito.—(U. P.)

AUSTRIA

VIENA, 7. — **La policía montada, armada con espadas, disolvió una tumultuosa asamblea** que celebraban los desocupados en la plaza Rathaus, impidiéndoles que invadieran el distrito comercial.

Varios manifestantes resultaron heridos y veinte fueron arrestados. (U. P.).

VIENA, 7. — **Los manifestantes desocupados lanzaron piedras** a la policía, destrozando las vidrieras de varios almacenes **y cafées.**

Cinco policías resultaron heridos.

TURQUIA

La insurrección kurda se extiende a Persia

CONSTANTINOPLA, 7.—La insurrección kurda se ha extendido a traves de la frontera persa.

En vista de ello, el Gobierno de Teheran envió tropas para dominarla. (U. P.)

CONSTANTINOPLA, 7. — **Las tropas del Gobierno han ocupado Silvar** y combaten encarnizadamente en Tchakpakteur.

Han iniciado un movimiento envolvente de los kurdos que se concentran alrededor de Guendji.

CHECOESLOVAQUIA

PRAGA, 7. — **Varias organizaciones han solicitado** que el Gobierno investigue la autenticidad de algunas reliquias, especialmente la lengua del patrono de Praga, San Juan Nepomuceno, con el fin de establecer si éstas pertenecen realmente a un ser humano del siglo catorce.—(U. P.)

BRASIL

RIO DE JANEIRO, 7.— **Esta tarde se produjo una explosión** a bordo de tres lanchas que desembarcaban dinamita de un vapor portugués. Una de ellas se hundió. Las otras se incendiaron. La policía informó al corresponsal de la "United Press", que a consecuencias del siniestro habían perecido cuatro personas, resultando, además, veinte heridos, algunos de ellos graves.— (U. P.).

RIO JANEIRO 7. — **De paso a Europa ha llegado a ésta el señor Exequiel Paz,** director de "La Prensa" de Buenos Aires. Los diarios de la localidad lo saludan, haciendo resaltar que "La Prensa" de Buenos Aires es uno de los mayores diarios del mundo, debido a la inteligencia del señor Paz. — (U. P.)

RIO JANEIRO 7. — **Ha sido ratificado el tratado brasilero-suizo,** sobre la solución judicial de las cuestiones que se susciten entre ambos países. —(U. P.)

RIO DE JANEIRO 7. — **Como resultado de la terrible explosión de dinamita** que hubo a bordo del vapor brasileño "Portugal", además de los muertos y heridos, dos obreros se volvieron locos. Los almacenes de los frigoríficos han quedado destruídos. Se continúa buscando destrozos humanos. — (U. P.)

RIO DE JANEIRO 7. — **Se informa oficialmente que las fuerzas legales continúan avanzando** hacia el Paraná; los rebeldes huyen hacia Argentina. — (U. P.)

RIO DE JANEIRO, 7. —**Esta tarde estalló una chata** que estaba descargando gasolina en un almacén del puerto.

Resultaron diez muertos y varios operarios heridos.—(U. P.)

ARGENTINA

BENES PRESIDIRA LA PROXIMA CONFERENCIA INTERNACIONAL DEL TRABAJO

GINEBRA, 7.— El señor Benes aceptó la presidencia de la Séptima Conferencia Internacional del Trabajo, que se reunirá en esta ciudad el 19 de Mayo. —(U. P.)

BUENOS AIRES, 7.— **Einstein se dirigirá a Córdoba el Sábado,** pues ya terminó la primera parte de su ciclo de conferencias sobre la teoría de la relatividad.

Se anuncia que sus próximas conferencias las ha fijado para los días 15, 17 y 20 del presente.—(U. P.)

El Ministro del Interior posterga su viaje a Chile

BUENOS AIRES, 7.— El Ministro del Interior, don Vicente Gallo, que proyectaba partir a Chile, ha postergado su viaje para el próximo Domingo.— (U. P.)

BUENOS AIRES, 7.— **El doctor Gregorio Araoz Alfaro, ofreció un almuerzo** en el Restaurant de la Estación Retiro, a los delegados de la Conferencia sobre Higiene de la Leche, cuya sesión de clausura se realizó esta tarde.— (U. P.)

El Congreso se reabrirá a principios de Mayo

BUENOS AIRES, 7.— El Presidente Alvear conferenció ayer con sus Ministros sobre la inauguración del 74.o período ordinario del Congreso.

El Presidente Alvear desea que la apertura del Congreso se realice en los primeros días de Mayo. En todos los Ministerios se inició la compilación de antecedentes para la redacción del Mensaje Presidencial. Tambié el Ministro de Hacienda remitirá inmediatamente de iniciadas las sesiones del Parlamento, el presupuesto correspondiente a 1926 — (U. P.)

BUENOS AIRES, 7.— **Celebrando la inauguración de la primera Universidad hebrea** de Jerusalén, la Federación Sionista argentina realizó anoche un acto público en el Teatro Coliseo. —

BUENOS AIRES 7.—**La comisión patronal que se opone al cumplimiento de la ley número 11239,** presentó hoy al Presidente de la República un extenso memorial en el que pide se deje sin efecto el cumplimiento de la citada ley, que comprende a los marítimos, periodistas y obreros gráficos.—(U. P.)

BUENTS AIRES 7.—En el Salón de Actos de la Facultad de Ciencias Médicas, donde se desarrollaron todas sus sesiones, fué clausurada la Conferencia sobre Higiene de la Leche, convocada por diversas autoridades de esta capital, para estudiar las distintas fases que presenta este alimento y lo que respecta a su mejor producción.

La Conferencia se reunió en pleno a las 17 horas. Hizo uso de la palabra el Presidente de ella, doctor Araoz Alfaro, quien pronunció un elocuente discurso, dando por último por terminadas las deliberaciones. También hicieron uso de la palabra otros oradores.—(Especial).

BAHIA BLANCA, 7.—**Esta mañana llegó el Ministro de Obras Públicas y su comitiva.** Fué recibido entusiastamente.—(U. P.)

BUENOS AIRES, 7.—**El Viernes llegará el gobernador electo de Córdoba,** señor Cárcamo. Permanecerá un mes en Buenos Aires. Regresará días antes de asumir el mando.—(U. P.)

BUENOS AIRES, 7. —**El Ministerio de Guerra aprobó los planos** de la Dirección General de Ingenieros y demás documentos para el traslado del Colegio Militar al Palomar. Se invertirán en las construcciones y demás gastos de instalación tres millones trescientos veinticinco mil pesos.

FÚMESE CIGARRILLOS

ABDULLA

$ 2.40 $ 3.00 $ 3.40

ES PODEROSO FACTOR PARA MITIGAR LAS PREOCUPACIONES DIARIAS

EL BLOQUE DEL IMPERIO QUIERE QUE VON HINDENBURG ACEPTE LA CANDIDATURA PRESIDENCIAL

BERLIN, 7.— En algunas esferas del bloque del Imperio vuelve a hacerse propaganda en favor de la candidatura presidencial del príncipe Hatzfeld. (U. P.)

BERLIN, 7. — **Mientras Herr Stresseman y su partido desean mantener la candidatura** de Jarres, los nacionalistas, en una sesinó secreta decidieron presentar la candidatura de Hindenburg, produciéndose la escisión del bloque imperialista, del que probablemente se retirarán los partidarios de Herr Stresseman.

BERLIN, 7. — **En la tarde de hoy el mariscal von Hindenburg envió el siguiente telegrama** al bloque de la derecha: "Todo aquel que no vote por Jarres será traidor."

En la noche, von Tirpitz indujo a von Hindenburg a reservar su decisión definitiva, de suerte que la situación se presenta ahora más confusa que antes. — (U. P.).

BERLIN, 7. — **El mariscal von Hindenburg rechazó la candidatura** a la presidencia de la República Al tener conocimiento de su decisión, los nacionalistas enviaron al almirante von Tirpitz a Hanover para que indujera al field mariscal a cambiar de opinión. — (U. P.).

BERLIN 7. — **Se dice que el señor Jarres, disgustado por la indecisión del bloque del Imperio,** amenazó con retirar su candidatura en caso de que no se llegue a una decisión definitiva. El bloque del Imperio decidió dar mañana a conocer sus intenciones. — (U. P.)

BERLIN 7. — **Los nacionalistas ponen su última esperanza en Von Tirpitz,** pues creen que es él el único capaz de convencer los 76 años del Mariscal Hindenburg, a que acepte la candidatura a la Presidencia.

El Mariscal y von Tirpitz, son viejos amigos, amistad reforzada durante la guerra por haber asistido tantas veces a los Consejos de Guerra presididos por el ex-Kaiser. (U. P.)

VITALGOL

LABORATORIO PASTEUR

A-15

EN CUALQUIER EPOCA DEL AÑO

Es oportuno tonificarse y estar a cubierto de las enfermedades. Una cucharada de VITALGOL antes de las comidas, es el tratamiento más seguro contra LA DEBILIDAD.

El Aviso Luminoso Eléctrico es el Faro que guía

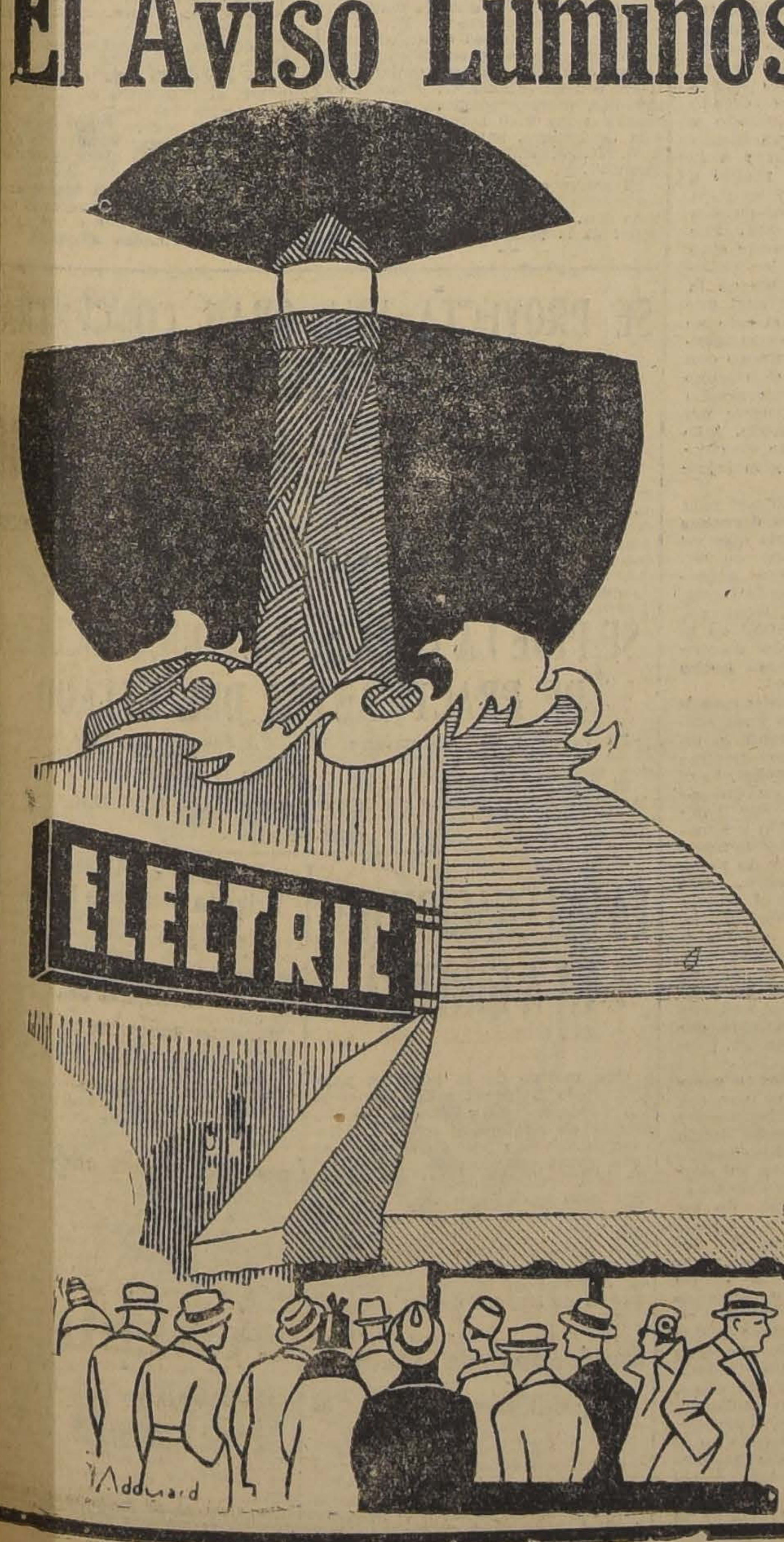

No basta una buena ubicación para su negocio.

Es necesario llamar la atención.

¿Cómo conseguirlo?

Adquiera un AVISO LUMINOSO.

Hágalo Eléctricamente

Aumente sus horas de venta. El cliente que en la tarde o en la noche visite su negocio volverá, con seguridad, al día siguiente.

Aviso Luminoso Eléctrico

NECESITA Ud. PARA FORMARSE SU CLIENTELA VESPERTINA Y NOCTURNA

LOS FERROVIARIOS DE SANTIAGO ENVIARON UN DELEGADO A VALPARAISO

AYER PARTIO AL VECINO PUERTO EL SEÑOR ANTONIO BAYAS, QUIEN DEBERA TRAER LA RESPUESTA DE LA I ZONA EN CUANTO A LA CAMPAÑA PRO - MEJORAMIENTO ECONOMICO.

En la tarde de ayer se reunió en Bascuñán 542 el Comité Obrero Ferroviario Pro Mejoramiento Económico, concurriendo a la sesión la totalidad de los delegados de los distintos talleres de Santiago y San Bernardo.

Presidió la sesión el señor Alberto White, actuando de secretario el señor Rómulo Sepúlveda.

Se dió cuenta en primer término de las gestiones que se han hecho últimamente a fin de ponerse de acuerdo con el Comité de la Primera Zona.

Se tomó en seguida el siguiente acuerdo:

"En vista de que no se ha recibido contestación alguna al telegrama despachado anoche al Comité de Valparaíso, se acuerda enviar un delegado para que se traslade al vecino puerto y estudie la situación de esos camaradas".

Se procedió entonces a la designación de la persona que debía ir a Valparaíso, recayendo el nombramiento en el señor Antonio Bayas, quien partió ayer por el expreso chico, llevando la siguiente comunicación:

"El Comité Pro Mejoramiento de Jornales, reunido con sus delegados de Santiago y San Bernardo, acordó sostener la petición hecha a la Dirección General de los Ferrocarriles, por las cinco zonas, sobre el aumento a base de diez peniques, y al efecto da un plazo definido a la Dirección General, que ese Comité deberá fijar".

El señor Bayas posiblemente regrese hoy para concurrir a la asamblea de esta tarde a dar cuenta de su cometido.

LA ASAMBLEA GENERAL

Poco después de las siete de la tarde se abrió la sesión de Junta General de Ferroviarios en el mismo local de la calle Bascuñán.

En primer término, el Presidente dió a conocer los acuerdos tomados por el Comité en las últimas reuniones que había celebrado.

Esta cuenta fué aprobada por unanimidad.

A continuación ocupó la tribuna el señor Angel Mella, secretario general de la Junta Ejecutiva Obrera Ferroviaria, quien dió las siguientes cuentas:

De haber sido llamado por S. E. el Presidente de la República, para que representara a sus compañeros en el Consejo Asesor del Primer Mandatario en cuanto a la Constituyente.

Se refirió también el señor Mella a las últimas diligencias que había hecho la Junta Ejecutiva de la cual es secretario general.

La asamblea, por unanimidad aprobó la cuenta dada por el conocido dirigente obrero.

LA REUNION DE HOY

El Comité Pro Mejoramiento de Jornales sesionará en la tarde de hoy como lo ha hecho estos últimos días.

Si hay necesidad se citará a los ferroviarios en general por medio de las pizarras que estos obreros conocen.

El Presidente de la República habló ayer al pueblo de Valparaíso

PIDIO A LAS CLASES TRABAJADORAS QUE TUVIESEN CONFIANZA EN LA ACCION DEL GOBIERNO.

UNA ENORME MUCHEDUMBRE VITOREO AL Excmo. SEÑOR ALESSANDRI DESDE SU LLEGADA A LA ESTACION DE BELLAVISTA

A LAS DIEZ Y MEDIA DE LA MAÑANA DE HOY, EL PRIMER MAGISTRADO REVISTARA LOS BUQUES DE LA ESCUADRA

(INFORMACIONES DE NUESTROS CORRESPONSALES EN EL PUERTO Y DE LOS ENVIADOS ESPECIALES)

El pueblo de Valparaíso recibió en la tarde de ayer a S. E. el Presidente de la República, Excmo. señor don Arturo Alessandri en forma que exterioriza elocuentemente las simpatías de que goza en Valparaíso y la fe que tiene el pueblo en su mandatario, en el sentido de que sabrá llenar las aspiraciones de todos los ciudadanos del país.

En efecto, el Presidente Alessandri cruzó las calles de la ciudad en medio de los más ensordecedores vítores y aplausos del pueblo que lo aclamó sin cesar hasta llegar al Palacio de la Intendencia, donde se redoblaron estas manifestaciones de regocijo.

Desde antes del mediodía, la ciudad tomó un aspecto de inusitada animación, como en los más grandes, viéndose en gran número de casas particulares y comerciales ondear el pabellón tricolor. Poco después de las dos de la tarde y cuando se aproximaba la hora fijada para el arribo de S. E., la ciudad se vió invadida de un inmenso público que se había estacionado a lo largo de las calles, por donde debía pasar la comitiva Presidencial.

LA LLEGADA DE LAS TROPAS

Poco después de las 3.30 de la tarde, comenzaron a llegar las fuerzas de líneas que habían de rendir honores al paso del mandatario de la nación.

La Escuela Naval apoyó su cabeza en la Avenida Yerbas Buenas, mientras la Artillería de Costa formaba a continuación y en seguida la Escuela de Mecánicos, la Marinería de Desembarco, el Regimiento Maipo, el Regimiento "Coraceros" y el Escuadrón de Carabineros de Limache.

LA LLEGADA DE LAS AUTORIDADES

A las 3.45 llegaban a la Estación de Bellavista el Intendente de la Provincia, vice-almirante en retiro, don Salustio Valdés, acompañado de su secretario, señor Eugenio Ringeling y de su ayudante, capitán de corbeta don Enrique Errázuriz; el Director General de la Armada y Comandante en Jefe de la Escuadra, contra-almirante don Arturo Swett, y su ayudante, capitán de corbeta don Jorge Nebel; el vice-almirante don Luis Langlois, los contra-almirantes señores Luis Guillermo Soffia, Carlos Ward, Alfredo Searle y Wilson; los capitanes de navío señores Olegario Reyes del Río, Carlos Jouanne, Emiliano Costa Pellé, Hipólito Marchant, Emilio Gunther, Eduardo Gándara, Arturo Hulaud; los coroneles Bravo y Olea; numerosos capitanes de fragata, corbeta y el ingeniero contra-almirante don Diógenes Córdoba, los ingenieros de navío señores Laureano Ayala y Agustín Ríos, numerosos de fragata, corbeta y el cirujano de navío don José Monreal y los pilotos de fragata, corbeta, etc. en Valparaíso; el superintendente de la Aduana, don Marcos Walton, el presidente de la Corte de Apelaciones, don Roberto Alonso, los Ministros de la misma, señores Ríos, Quijada Burr y Briceño; el Intendente Municipal, señor José Fabres Pinto, y los miembros de la Junta de Vecinos, señores Augusto Bruna, García Ledesma y almirante Aguirre; los cónsules generales de Estados Unidos y Gran Bretaña, señores Deichamman y Grahamm, respectivamente; el comandante del crucero "S. M. B. Constance"; el relator de la Corte, don Osvaldo Labarca; el administrador del Puerto, don Javier Herreros; miembros del Comité Civil pro festejos al Presidente Alessandri; miembros de la prensa local y altos funcionarios públicos de la provincia y los oficiales del Ejército y Armada franco, de la guarnición.

AL ARRIBO DEL PRESIDENTE

Minutos después de las 4 de la tarde, se anunciaba con un largo pitazo el arribo del tren presidencial, el que se detenía instantes después en la Estación de Bellavista.

Cuando S. E. hubo aparecido en la plataforma del carro presidencial, la banda del Orfeón Municipal rompió con los acordes de la Canción Nacional, mientras todo el mundo se avalanzaba a recibir al Presidente.

Presentaros sus saludos al Primer Mandatario, el Intendente de la Provincia, el Director General de la Armada, el Jefe de la Brigada Combinada, y todos los demás funcionarios que habían concurrido a recibirlo.

OBSEQUIO DE UN RAMO DE FLORES

En ese momento se acercó un grupo de alumnas del Instituto Comercial de Viña del Mar, las que hicieron entrega a S. E. de una ramo de flores naturales con la siguiente dedicatoria:

"El Instituto Comercial de Viña del Mar, presenta a S. E. el Presidente de la República, Excmo. señor don Arturo Alessandri, este modesto ramillete de flores chilenas como un modesto homenaje de cariño.— Viña del Mar, Abril 7 de 1925".

SE ORGANIZA EL CORTEJO PRESIDENCIAL

Acto seguido, S .E. salió de la Estación con el objeto de tomar el coche que había de llevarlo hasta el Palacio de la Intendencia.

Cuando el Presidente apareció en las puertas de la estación ferroviaria, la banda de la Escuela Naval hizo oír el Himno Patrio, mientras los vivas a Alessandri se sucedían repetidamente.

Los edecanes de servicio y los ayudantes navales procedieron a organizar el cortejo presidencial, quedando los coches ocupados en el siguiente orden:

Automóvil N.o 26.— Secretario de la Presidencia, señor L. Espinosa; Jefe de Sección del Ministerio de Hacienda, señor I. Huidobro; Secretario de la Presidencia, señor V. Guzmán, y Jefe de Sección del Ministerio de Agricultura, señor Roberto Sproule.

Automóvil N.o 25.— Edecán, Capitán señor Tobías Barros; Edecán, Capitán señor R. Cañas; Edecán, Capitán señor Sócrates Aguirre y Edecán, Capitán señor J. Hormazábal.

Automóvil N.o 24.— Ayudante de la Comandancia General de Armas, Capitán don Horacio Amenábar; Secretario de la Comandancia General de Armas, Mayor F. Wiechmann; Mayor señor P. Alvarez.

Automóvil N.o 23.— Director de "El Mercurio", señor Carlos Silva Vildósola; Director de "El Diario Ilustrado", señor Luis Silva; Director de "La Nación", señor Carlos Dávila; teniente 1.o señor Carlos Torres.

Automóvil N.o 22.— Jefe de la II Brigada Combinada, Coronel Alberto Bravo; Sub-Secretario del Ministerio de Correos y Telégrafos, señor S. Brañas; Coronel señor Luis A. Bravo y Teniente-Coronel señor Marmaduque Grove.

Automóvil N.o 21.— Agregado Naval inglés, Capitán de Navío señor H. Salmond; Agregado Naval de Argentina, Capitán de Fragata señor A. Urquiza; Agregado Naval del Brasil, Capitán de Fragata señor E. Acevedo, y Agregado Naval de Chile en Argentina, Capitán de Fragata señor J. Merino.

Automóvil N.o 20.— Sub-Secretario del Ministerio de Justicia, señor J. Gaete; Sub-Secretario del Ministerio de Colonización, señor Augusto Montané; Sub-Secretario del Ministerio de Vías, señor Alfredo Balmaceda; Sub-Secretario del Ministerio de Previsión Social, señor M. Poblete.

Automóvil N.o 19.— Sub-Secretario del Ministerio de Higiene, doctor don Lautaro Ferrer; miembros de la Junta de Vecinos, don Miguel Aguirre, don Carlos García Ledesma y don Augusto Bruna.

Automóvil N.o 18.— Sub-Secretario del Ministerio de Guerra, Coronel señor Bartolomé Blanche; Secretario de la Dirección General de la Armada, Capitán de Navío señor B. Riquelme; Sub-Secretario del Ministerio de Marina, Capitán de Navío señor A. García C.; Secretario de la Intendencia de Valparaíso, señor E. Ringeling.

Automóvil N.o 17.— Director de Comisarías, señor Horacio Sandford; Superintendente de Aduanas, señor Marcos Walton Green; Inspector General de Máquinas, ingeniero Contralmirante señor B. Córdova; Inspector General de Policías, señor Julio Bustamante.

Automóvil N.o 16.— Director del Territorio Marítimo, Capitán de Navío señor H. Marchant; Director de la Oficina Hidrográfica, Capitán de Navío señor E. Günther; Director del Material, Capitán de Navío señor A. Huland; Director de Sanidad Naval, cirujano de Navío, señor S. Medel.

Automóvil N.o 15.— Director de Artillería, Almirante señor A. Searle; Director del Personal, Almirante señor B. Wilson; Jefe de Estado Mayor del Ejército, General señor P. Charpin; Jefe del Estado Mayor Naval, Capitán de Navío señor E. Costa Pellé.

Automóvil N.o 14.— Señor Emilio Bello Codesido, General señor Pedro P. Dartnell, Almirante señor Carlos Ward, Vice-Almirante señor Luis Langlois.

Automóvil N.o 13.— Almirante señor A. Swett; Ayudante, Capitán de Corbeta señor Jorge Nebel; Inspector General del Ejército, General señor M. Navarrte; Ayudante, Mayor señor Carlos Garfias.

Automóvil N.o 12.— Ministro de Marina, Almirante señor Braulio Bahamonde; Ministro de Vía y Obras, señor F. Mardones; Ministro de Agricultura, señor Claudio Vicuña; Director de la Escuela Naval, Almirante señor L. Soffia.

Automóvil N.o 11.— Intendente Municipal, señor José Fabres Pinto; Ministro de Hacienda, señor Valentín Magallanes; Ministro de Justicia, señor José Maza; Presidente de la Iltma. Corte de Apelaciones.

Automóvil N.o 10.— Intendente de la Provincia, señor Salustio Valdés C.; Ayudante, Capitán de Corbeta señor E. Errázuriz; Excmo. señor Presidente de la República, don Arturo Alessandri; Edecán Naval, Capitán de Corbeta señor V. Merino.

EL RECORRIDO

El recorrido del cortejo presidencial fué Avenida Yerbas Buenas, Brasil, calle Edwards, Plaza de la Victoria, calle Condell, Plaza Aníbal Pinto, calles Esmeralda, Cochrane y Plaza Sotomayor y durante todo el trayecto fué vivado estruendosamente por el pueblo mientras las fuerzas militares le presentaban armas y las bandas ejecutaban el Himno Nacional.

El paso del Presidente por las calles de Valparaíso fué verdaderamente grandioso.

LLEGA A LA CASA PRESIDENCIAL

Faltaban pocos minutos para las cinco de la tarde cuando la escolta del Coraceros desembocó en la Plaza Sotomayor por la calle Cochrane. En ese momento se hizo un gran silencio que fué turbado por un colosal y único viva a Alessandri, viva que fué contestado con las primeras notas de la Canción Nacional ejecutada por el Orfeón Municipal.

S. E. bajó del coche y se dirigió en el acto a la Casa Presidencial, apareciendo minutos después en el balcón principal rodeado de toda la comitiva oficial.

Al aparecer el Presidente en el balcón, se redoblaron las aclamaciones del pueblo que cubría tota la Plaza Sotomayor, teniendo la licía que desarrollar una labor dua para poder contener al que a cada instante amenaza vadir el sitio que se había para el desfile de las tropas.

S. E. contestaba conmovido ludo del pueblo porteño, salu con la cabeza y las manos todos lados.

EL DESFILE

Eran las 5.30 P. M. cuando banda de la Escuela Naval que se daba comienzo al desfile honor del Excmo. señor Ales viniendo a continuación la Es de Mecánicos, la Artillería de ta, la marinería de desembarco Regimiento Maipo, el Coraceros rabineros y Policía montada.

El paso de las tropas dió al pueblo para aplaudir al Ej a la Armada, confundiéndose vítores al Presidente.

Al terminar el desfile, S. E. manifestó muy complacido de sentación de los soldados, palabras de felicitación para rector General de la Armada y el coronel Bravo.

HABLA EL PRESIDENTE A SANDRI

Cuando la última nota del se hubo perdido con el rumor aplausos, la muchedumbre vadía la plaza pidió repetidas que hablara el señor Alessandri seos a los que accedió el Pre te de la República, pidiendo para hablar.

S. E. HABLA AL PUEB

El Presidente de la Repúbli bló en tal forma que arrancó rantes aplausos a la multitud.

EL BANQUETE EN LA ESCU NAVAL

Hoy a medio día se llevará en la Escuela Naval el gran ban to que los jefes y oficialidad Armada ofrecerán a S. E. el P dente Alessandri como manifes de un alto homenaje de la Marina Generalísimo de las Fuerzas de y Tierra.

Durante el día de ayer los dive departamentos de la Escuela fueron profusa y artística adornados presentando ellos berbio golpe de vista. El alm adquirirá todos los caracteres gran acto social.

EL REGRESO DEL PRESID

Se nos ha informado que el P dente regresará a la capital el nes próximo.

El Presidente de la República en la Intenden cia de Valparaíso

EL DISCURSO DEL PRESIDENTE DE LA REPUBLICA

Damos a continuación una versión del discurso pronunciado ayer por S. E. en Valparaíso:

Señores: Agradezco profundamente la manifestación de que me hacéis objeto. Estas pruebas tan significativas y elocuentes de afecto del pueblo de Valparaíso, no me enorgullecen como hombre, porque comprendo que en el homenaje que rendís a mi persona va representado el homenaje que tributais a los ideales, a las grandes aspiraciones nacionales que sirvo con fe y con resolución inquebrantables. Estas manifestaciones de cariño y de aprecio, son motivo para pensar hondo, muy hondo, en la gigantesca responsabilidad que pesa sobre quienes han tomado la tarea de salvar a un pueblo y hacerlo en el porvenir grande y próspero como lo fué en el pasado y a través de su historia gloriosa y fecunda.

Atravesamos un momento histórico en que tanto los de arriba como los de abajo deben estar de acuerdo en un punto, en la necesidad de hacer un Chile nuevo, para realizar una obra grande como nuestras montañas, infinita como nuestros mares, y para ello necesitamos la cooperación de todas las fuerzas vitales del país. Debemos construir un edificio nuevo sobre el pedestal de la armonía, de la concordia y del amor de la familia chilena entera.

En medio de este himno de redención que se eleva hasta los cielos, aparece algo como una nube que me apena y me contrista. Noto ciertas agitaciones en el país, en ciertas clases obreras que estimo altamente injustificadas e inoportunas en los momentos actuales y que no responden a la armonía del momento ni a las exigencias del pueblo para traerme hasta este puesto de honor y de mando.

El pueblo debe saber que si yo he hecho el inmenso sacrificio de tomar sobre mis hombros una tarea superior a la naturaleza humana, ha sido porque entendía que el pueblo tenía confianza en mí. En consecuencia, para pedir justicia, el pueblo no necesita recurrir a manifestaciones de violencia ni de fuerza, sino a mi conciencia y a mi consejo, a mi amparo y a mi auxilio, que lo tendrá siempre que pida algo justo en forma conveniente y respetuosa.

Sabéis vosotros que durante mi administración se han abierto ancha y fecunda huella la justicia social y los principios de solidaridad humana que informan la vida de este país. Sabéis también que se han dictado una cantidad de leyes que son las válvulas y los organismos necesarios para aplicar la justicia en la forma que corresponden. Si existen hoy estos organismos, si se han dictado estas leyes sociales, es llegado el momento de que ellas se cumplan con todo el amor, resolución y buena voluntad que vuestro Presidente tiene para el pueblo chileno.

Es menester que el pueblo sepa que he hecho el más grande de los sacrificios, sacrificios que jamás hizo ciudadano alguno de la República para venir a empuñar nuevamente las riendas del Gobierno, y lo he hecho, porque tenía confianza profunda en la bondad, en la sinceridad del amor del pueblo chileno. Pero yo os pido, ciudadanos, hombres de trabajo, pueblo sano, a vosotros, los que no os sentís impulsados por móviles vedados, que me oigáis y comprendáis mis intenciones patrióticas y nobles, al deciros que busquéis la solución a vuestras miserias y desgracias en mi amor, en mi cariño y en mi amparo y no por medio del desorden ni del trastorno, porque me colocaríais en la dolorosa necesidad de cumplir con mi deber de mandatario, haciendo respetar la autoridad y el derecho.

Jamás llegó a mi despacho una queja pidiendo justicia sin que el Gobierno la hiciera, porque yo no soy Presidente de un grupo de ciudadanos, sino de la unanimidad de mis compatriotas y en consecuencia, debo oirles a todos y a todos protegerlos y ampararlos; pero cuando la duda ha asaltado a mi espíritu, ante una dificultad entre un débil y un poderoso, siempre he estado del lado del débil que incuestionablemente merece más apoyo y protección. Entonces, ¿a qué estos mítines y desórdenes que se están provocando en el país? ¿A qué vienen estas protestas y estas huelgas si me habeis llamado porque confiais en mi acción justiciera? Oigo una voz que responde "porque tenemos hambre"; pero yo os digo que con gritos y desórdenes no se llenan los estómagos, y os pido, si quereis justicia que me sigais a mí y no a los especuladores que aprovechan vuestra confiada ignorancia para desviaros de la senda del orden, de la tranquilidad y del bienestar social. Apelar al desorden y al trastorno, cuando hay un Gobierno dispuesto a encuadrar su acción dentro de los más estrictos principios de justicia y armonía, es lisa y llanamente cometer un crimen infamante que todos debemos señalar a la consideración y a la condenación de nuestros conciudadanos.

Salido del pueblo interpretando el alma del pueblo, he sentido y palpado sus dolores y miserias y me he dado por entero a remediarlas y a sacar a la clase desvalida de la abandonada situación en que fué mantenida por tantos años. Llegado a la más alta situación a que puede aspirar un ciudadano, ya no tengo nada qué pediros para mí; soy hombre desinteresado y pongo en vuestras manos mi sangre y mi vida si con ellas puedo contribuir al bien del pueblo.

Al terminar mi carrera pública sólo tengo una aspiración, suprema aspiración de un hombre que ama a su patria, hacer caer una lluvia de beneficios sobre este pueblo chileno tan noble, tan generoso y tan abnegado. Pero, en compensación os pido orden, confianza en mi acción, pues sabeis que nada ni nadie puede apartarme del camino que me traza mi conciencia. Os pido, también, que contemplando el ideal de un Chile nuevo, obtenido por el esfuerzo, la disciplina y el trabajo, no mireis el camino que hemos dejado atrás, que olvideis el pasado y que entoneis conmigo un himno solemne a la concordia y a la armonía, pues, yo he venido a este puesto para unir y no para ahondar divisiones. Otros pueden tomar sobre sí esa tarea. Por mi parte, no puedo pensar sino en la unión de todos los chilenos, para trabajar juntos en la obra de redención nacional que hemos emprendido, y si esto no os satisface, decidmelo con franqueza, para tomar de nuevo con el alma desgarrada, el camino del destierro, eso sí con mucho más pena esta vez, porque me arrojaría del suelo patrio, infiriéndome una llaga que no cicatriza, la inconstancia y la injusticia de un pueblo.

Nadie como yo ha sido el más celoso defensor de los derechos del pueblo y si quereis que mi Gobierno sea fructífero, en beneficio vuestro, dejadme gobernar tranquilo. No tomeis iniciativas en asuntos de Gobierno, que no entendeis; confiad en la acción y discresión de vuestro Presidente y habremos hecho obra útil y provechosa.

Sabeis que en el orden económico, el Gobierno ha contratado a un técnico eminente, a un distinguido ciudadano norteamericano, que ha solucionado el problema económico en Colombia y otros países de Sur América. Oiremos su opinión y aprovecharemos sus estudios de nuestra Hacienda Pública y de nuestra situación económica, para abordar resueltamente el problema de la estabilización de la moneda, sobre bases sólidas y evitar, de este modo, que esta medida se convierta en motivo de especulaciones para un grupo de afortunados o audaces, que se llevan los beneficios, dejando la miseria para el pueblo.

Así como los edificios se construyen sobre cimientos firmes y duraderos y no sobre las arenas del mar, estos problemas deben resolverse con criterio científico. En mis noches y en mi destierro no he hecho otra cosa que estudiar y preocuparme de los asuntos que interesan a mi país; no creais que he pasado mis días por el extranjero paseando o divirtiéndome, no; he vivido observando a aquellas viejas civilizaciones para aprovechar en beneficio de mi país y de mis conciudadanos, todo lo que ellos representan de sano y de bueno. Pero, os repito, una y mil veces, para ello es necesario paciencia, tranquilidad, orden, cooperación, concordia y armonía, y si puedo contar con ello, os prometo, que a muy corto plazo, podré entregar en manos del pueblo, que colocó sobre mi pecho la banda presidencial, un Chile nuevo, próspero, grande y feliz.

DICHOS Y COSAS DE LA VISITA PRESIDENCIAL A VALPARAISO

Uno de los canastillos que se le ofreció a S. E. en una de las estaciones del trayecto, estaba adornado con una hermosa cinta tricolor, de cuyo extremo pendía un artístico león dorado.

En la Calera, uno de los rótulos que llevaban las niñas de las escuelas, decía: "No tenemos textos"; en Quillota, un rótulo decía: "No tenemos agua para beber"; en Valparaíso, uno de los rótulos representaba el Morro de Arica, sobre el cual aparecía la figura de S. E. arrojando a un cholo.

Durante el magnífico discurso de S. E. al finalizar uno de sus párrafos, más elocuentes, uno del pueblo le gritó entusiasmado: "Apúntate ocho, León!".

Otro ciudadano lo interrumpió diciéndole: "Que nos fije el cambio, aunque sea a 10 peniques". — S. E. le contestó que eso se estaba estudiando y se esperaba el informe del experto contratado.

Por lo demás, les agregó "Es preciso que ustedes no se metan a hablar sobre cosas que no entienden. Una conversión hecha sin estudio suficiente sería "flor de un día", que aprovecharían los especuladores, los adinerados más audaces para comerse la fruta y dejarles a ustedes las cáscaras".

Cuando S. E. se resolvió a hablar ante los insistentes pedidos de la multitud, hizo un signo a la policía para que quitase el cordón que contenía a la gente, a la altura del Correo, y entonces la enorme muchedumbre humana que llenaba la Plaza, y que no sería inferior a 20,000 almas, avanzó como una ola humana hasta llegar a la vereda de la Intendencia.

El público frente a la Intendencia, oyendo el discurso de S. E.

A LAS 10 A. M. DE HOY SE EFECTUARA L REVISTA NAVAL

En el texto siguiente se encuentran las disposiciones de la Superioridad Naval para la revista naval:

"S. E. y comitiva se embarcarán por el espigón de atraque en el destroyer "Riquelme".

Acompañarán a S. E. a bordo del "Riquelme", los almirantes y directores.

El "Riquelme" irá escoltado por los submarinos y a continuación tomará colocación la "Elicura".

Desde el momento en que S. E. pise la cubierta del "Riquelme", los buques de la escuadra y baterías de saludo del Depósito General de Marineros, darán comienzo al cumplimiento de las disposiciones contenidas en el art. II. Arat. IV del ceremonial marítimo, Ordenanza del Servicio a Bordo.

Revistada la Escuadra por S. E. y comitiva, oficial, que lo acompañe, el "Riquelme", se acercará al costado de estribor del "Latorre", para los efectos de su trasbordo, a dicho acorazado, con el objeto de revistarlo. S. E. será cumplimentado por las autoridades navales y comandantes de los buques de la Escuadra.

Los jefes y oficiales de las diversas reparticiones de tierra que no formen parte de la comitiva, y deseen presenciar la revista naval, podrán embarcarse en el "O'Higgins", y "Chacabuco", debiendo encontrarse en dichos buques antes de las 10.15 horas.

La batería de saludo del Depósito General de Marineros, juntamente con la escuadra, hará una salva mayor al tiempo de embarcarse S. E. en el "Riquelme", y otra al desembarcarse en el momento de poner pie en tierra.

Una compañía de la Artillería de Costa con su estandarte, y banda de músicos, correspondientes, se encontrarán a las 9.30 horas, en el espigón de atraque, para rendir honores a S. E. al embarcarse en el "Riquelme".

El segundo comandante de la Gobernación Marítima, capitán de corbeta don Alejandro Yánquez, con personal de la policía marítima, vigilará y atenderá el embarco de la co tiva oficial en el "Riquelme", piloto designado por la indicada bernación: a los invitados en la "Elicura". Se exigirán jetas respectivas.

LA FIESTA DE ANOCHE E TEATRO VICTORIA

El Presidente comió anoche Intendencia y después se dirig Teatro Victoria de Valparaíso, se llevó a cabo una función que ofrecía a S .E. el Presid la República la Compañía Re ques.

Se puso en escena la opera Bayadera".

En el primer entreacto hizo trada el Excmo. señor Aless siendo recibido con una aplausos que se prolongó por minutos.

La orquesta rompió con los des del Himno Nacional el que cantado por toda la compañía.

El Comité Civil Pro-Fest Presidente Alessandri, ocupó tinuación el escenario, y Araneda Bravo, pronunció cuente discurso, ofreciendo al dente una medalla de oro homenaje del proletariado por

El Presidente recibió la visiblemente conmovido e de la palabra. Al finalizar vización, el Presidente fué mente aplaudido.

A continuación se desarrolla versos números de variedades conocido compositor chileno, Osmán Pérez Freire, ejecutó nos trozos de música que pro los aplausos de la numerosa rrencia.

Poco antes de que termina función, el Presidente de la R ca se retiró del teatro. En la lo esperaba mucha gente aplaudió al Primer Mandatario Nación, siguiéndole hasta cerca Intendencia.

En Valparaíso se ha notado me entusiasmo con motivo de la ta del Presidente. Las calles cuentran iluminadas a giorno

SE PROYECTA UNA GRAN CONCENTR CION DE PROPIETARIOS DE TODO EL PAIS

Ayer se reunió nuevamente el Directorio de esta institución, presidido accidentalmente por don Santiago Gallardo Nieto, para considerar diversos puntos de suma importancia relacionados con el nombramiento de miembro del Tribunal de la Vivienda que deberá efectuar la Municipalidad dentro de poco. Se trató también de las finanzas sociales y organización de una gran c ción de todos los propietarios República, cuya sede sería S y que se verificaría dentro mes. Se acordó celebrar vamente mañana, a la hora tumbre, en el local de la ción, Bandera 564.

SE PIDE LA CREACION DE UNA ESCUEL DE PRACTICANTES DEL ESTADO

La Sociedad de Practicantes de Chile celebró una reunión general con una numerosa concurrencia.

El Presidente explicó el objeto de la reunión, manifestando que la Sociedad había hecho un llamado a todos los practicantes para intensificar la campaña que hace la S por la creación de una Escue perior de Practicantes del E

Se acordó hacer el 19 del mes a las 2 P. M., una visi Sección Experimental de Hig Ejército.

LA DELEGACION QUE VA A GINEBRA

Con motivo de la próxima partida de la Delegación Chilena a la 7.a Conferencia de Ginebra, el Ministro de Higiene y Previsión Social, doctor don José Salas, ofrecerá esta noche una comida al personal de la Delegación del Ministerio de Previsión Social que va a Ginebra y que está integrada por los señores don Moisés Poblete Troncoso, don Luis Silva Salinas y don Galileo Urzúa. La manifestación se efectuará mañana en la Sección Experimental de Higiene de Los Leones.

Empleados de Gath y Chaves

A los empleados a jornal de ambos sexos de la Casa Gath y Chaves, secciones talleres de Compañía y Casa Central, se les cita para hoy a las 7 P. M. en el local de la Unión de Empleados de Chile, calle 21 de Mayo 457.

BOY - SCOUTS

Brigada Benjamín Frankl

El Domingo próximo pasado esta Brigada una excursión denominado El Resbalón. los scouts a orillas del río y pudieron disfrutar de las baño, donde recibieron clase de natación.

Momentos después de las 11 procedieron a preparar su distinguiéndose varios scouts fección de guisos.

En la tarde, después de versos ejercicios de evolución gos scoutivos, debieron anticipar greso debido a la lluvia.

Debemos hacer especial reconocimiento que guarda da para la distinguida pietaria del Fundo El Cerro que ofreció su casa a los scouts generosamente prepararles

Los scouts, horas más tarde la lluvia y después de gratitud a señora propietaria saron a Santiago, alegres cantos scoutivos.

—A fin de preparar la que se efectuará durante los nes, Sábado y Domingo cita a los scouts para hoy mañana Jueces.

Punto de reunión: Cuartel, 851.

BRIGADA "ALCIBIADES —Excursión al Ingenio.—Se día de hoy para cerrar las inscripciones para esta cursión.

La cuota se ha fijado en También se entregará el equipo rán las últimas instrucciones rancho.

AYER SESIONO EL CONSEJO DE ESTADO

Presidido por el Presidente de la República celebró ayer sesión el Consejo de Estado con asistencia de los Ministros señores: Bahamondes, Ibáñez, Jaramillo, Mardones, Maza, Salas y Vicuña.

Se formaron las siguientes ternas para proveer los cargos que se indican.

Para Ministro de la Corte de Apelaciones de Talca, señores: Fernández Bañados don Ramón, Larenas don Alfredo y Muñoz Constantino.

Para juez suplente de Arica, señores: Belmar don Teófilo, Chávez don Rigoberto y Krahn don Otto.

CLUB DE AJEDREZ DE CHILE

PARTIDAS PEREA CANUT

El Sábado próximo pasado, ante numerosa concurrencia de aficionados se llevó a cabo en los salones del **Club de Ajedrez,** un interesante torneo amigable entre los **señores Agustín Canut C.,** destacado jugador perteneciente al **Club Uruguayo de Ajedrez,** y don **Alejandro Perea,** quien ocupó uno de los primeros puestos en el campeonato de **Santiago.** Jugaron sólo dos partidas, quedando en empate.

Hoy Miércoles 8 de Abril y a las 5 P. M., el señor Canut visitará nuevamente los salones del Club, calle Bandera N.o 756. Se avisa a los señores socios asistir y se invita a los aficionados a presenciar estas interesantes partidas.

EL CONFLICTO DE LA FABRICA DE CALZADO DE FERRER HERMANOS

Como hemos anunciado en nuestras ediciones anteriores, el conflicto suscitado en esta Fábrica continúa sin solución, con tal motivo hoy, a las 11 A. M., se reunirán, expresamente invitados por el Ministerio del Trabajo, los representantes de los obreros y patrones para buscar una pronta solución al conflicto.

LA EXPOSICION DE NOVEDADES DE ECONOMIA DOMESTICA RURAL Y URBANA DE BELGICA

La Legación de Bélgica ha comunicado al Ministerio de Relaciones Exteriores, que, entre el 15 de Julio y el 15 de Agosto del presente año, funcionará en la ciudad de Heysel Laecken, una exposición nacional e internacional de novedades concernientes a los trabajos domésticos urbanos y rurales.

La comisión expresa que desearía que los interesados chilenos en tomar parte en la Exposición, enviaran a la brevedad posible los objetos y aparatos, documentos, películas, etc., de economía doméstica y política con que se hagan representar.

MIEMBRO DE LA SOCIEDAD CIENTIFICA ANTONIO ALZATE DE MEXICO

La Sociedad Científica de México Antonio Alzate ha enviado una comunicación al señor don Pedro Lautaro Ferrer en que le piden acepte el cargo de socio correspon-sal de esa institución. El doctor señor Ferrer con fecha de ayer contestó aceptando el cargo por medio de una encomiástica nota de agradecimiento.

GOBERNACION DE TALCAHUANO

Por decreto de ayer, del Ministerio del Interior, ha sido nombrado Gobernador de Talcahuano, don Julio Lagos.

AYER PARTIO AL SUR LA EXPEDICION AGRICOLA

En la tarde de ayer partió al sur el tren que lleva la expedición agrícola que lleva los elementos necesarios para proceder a la limpia de semillas.

El agrónomo, don Angel Guerra, dirige la expedición, y lleva a su cargo todos los elementos necesarios para que su labor sea de utilidad para los agricultores.

ES PROBABLE QUE UN TRIBUNAL DE CONCILIACION RESUELVA LAS DIFICULTADES DEL TELÉGRAFO COMERCIAL

A LAS 11 DE LA MAÑANA DE HOY EL SEÑOR POBLETE TRONCOSO, QUE HA TENIDO A SU CARGO LAS GESTIONES DE ARREGLO, DARA A CONOCER EL RESULTADO DE SU ACTUACION ANTE LA GERENCIA DEL TELÉGRAFO

Las incidencias del Telégrafo Comercial tocan a su fin con motivo de la intervención del Gobierno para resolverlas. En "Los Tiempos" de ayer dimos cuenta de la creación de un tribunal de conciliación que resolvería sobre el particular.

EL GOBIERNO INTERVIENE Y COMISIONA AL SUB-SECRETARIO DE ASISTENCIA SOCIAL PARA QUE INICIE GESTIONES

En la mañana de ayer el Sub-Secretario de Asistencia Social, señor Moisés Poblete Troncoso, citó al Ministerio a una delegación del comité huelguista y a representantes de la Compañía del Telégrafo Comercial.

Esta reunión se realizó a las 9.30 de la mañana. El señor Poblete Troncoso manifestó que el Gobierno deseaba una solución armónica a las dificultades presentadas y al efecto propuso la creación de un Tribunal de Conciliación formado por tres personas o en su defecto por dos que tendrían a su cargo la solución del conflicto.

Sobre este particular ninguno de los interesados dió una respuesta definitiva y pidieron al señor Sub-Secretario de Asistencia Social un plazo prudencial para consultarlo.

LOS EMPLEADOS DEL TELEGRAFO COMERCIAL SE REUNEN INMEDIATAMENTE EN ASAMBLEA

Inmediatamente de llegada al local de la Unión de Empleados de Chile, la comisión de los empleados del Telégrafo Comercial éstos se reunieron en asamblea y se dió cuenta del resultado de la entrevista. La reunión fué interesante y se prolongó hasta la una de la tarde y como resultado de ella se aprobó un voto sobre el particular.

EL VOTO APROBADO

Damos a continuación el texto del acuerdo de los empleados del Telégrafo Comercial:

"Acuerdo tomado por la Asamblea de los empleados del Telégrafo Comercial en huelga, bajo la presidencia del representante legal de la Junta Ejecutiva de la Unión de los Empleados de Chile:

Considerando: Que una ley de la República dictada por el Gobierno, llamada de protección a los empleados particulares, con fecha 31 de Diciembre último, complementada según decreto-ley de fecha 13 de Marzo del presente año, establece la creación de un Tribunal de Conciliación y Arbitraje para entender, en única instancia, en los conflictos que se susciten entre los empleados y empleadores, que hasta la fecha el Gobierno no se ha interesado por poner en vigencia esta ley dictada por el Gobierno mismo, no obstante reiteradas peticiones de la Junta Ejecutiva de la Uech, y de una Asociación patronal de Valparaíso, que en el conflicto actual entre los empleados telegrafistas de una empresa comercial puede adquirir proporciones de gravedad nacional, acuerda:

Salvar al Gobierno del momento difícil en que se ha colocado, como consecuencia de su falta de interés para poner en ejecución para poner en vigencia una ley que él mismo ha dictado, para lo cual propone la creación de un Tribunal Especial, como caso excepcional, para no herir la dignidad del Gobierno mismo, que entienda y resuelva en definitiva el conflicto actual.

Este Tribunal tendría autorizado un miembro de la Oficina del Trabajo, que presidiría; del gerente y abogado del Telégrafo Comercial, del señor José Escauriaza, empleado del Telégrafo Comercial y del señor Francisco Hinojosa, representante legal de la Junta Ejecutiva de la Unión de Empleados de Chile.

Etse Tribunal tendría autorización suficiente para resolver definitivamente el conflicto.

En caso de no ser aceptada la presente proposición, la Asamblea acuerda declarar a las Juntas Ejecutivas, dirigentes de los organismos nacionales radicados en Santiago y Valparaíso que da por terminadas las diligencias del caso y entrega a la resolución de las citadas Juntas Ejecutivas las conclusiones que sean del caso.—Santiago, 7 de Abril de 1925."— (Firmados): **Roberto Izquierdo.— Fortunato Hinojosa. — Inés Lavanchy. — Luis Vargas.—José Escauriaza. — Ismael Fuenzalida y Rosario Garrido de Pérez".**

LA COMISION SE TRASLADA AL MINISTERIO DE PREVISION SOCIAL

Con este acuerdo la comisión, formada por los señores Fortunato Hinojosa en representación de la Unión de Empleados de Chile; don Luis Vargas, por la Asociación de Empleados de Telégrafos, y don José Escauriaza, por el Telégrafo Comercial, se trasladó al Ministerio de Previsión Social y puso en conocimiento del señor Poblete Troncoso el acuerdo adoptado por la Asamblea.

El señor Sub-Secretario celebró una detenida entrevista con la comisión de los huelguistas y pidió al señor Escauriaza que concurriera hoy a las 11 A. M. con el objeto de darle una respuesta sobre el particular. Esta prórroga obedece al propósito de poner el acuerdo de los empleados en conocimiento del Directorio del Telégrafo Comercial.

Por lo que respecta a la comisión, se mantuvo en sus acuerdos y manifestó al señor Poblete Troncoso que no revocarían por ningún concepto sus acuerdos.

LAS GESTIONES DEL TRIBUNAL CONCILIADOR SE INICIARIAN MAÑANA

El señor Poblete Troncoso por su parte dijo que si se lograba uniformar los pareceres en lo que se refiere a la constitución del Tribunal, éste podría quedar designado en el día de hoy e iniciaría sus actividades mañana a las 8 de la mañana.

LOS EMPLEADOS CONOCEN EL RESULTADO

A las 6.15 de la tarde de ayer llegó al local de la Unión de Empleados de Chile la comisión de regreso del Ministerio.

Inmediatamente se reunieron en Asamblea y se tomó conocimiento del resultado. Se manifestó plenamente el deseo de no ceder en su acuerdo de la mañana y con esto se levantó la sesión.

ACTIVIDADES DE LA UNION DE EMPLEADOS DE CHILE

En la noche del Lunes la Unión de Empleados de Chile celebró una importante sesión en la adoptaron diversos temperamentos relacionados con las actividades de esta institución.

La versión oficial entregada en la noche de ayer a la prensa la damos a continuación:

Presidencia, señor Eduardo Bunster. A las 9 de la noche del Lunes se reunieron en una de las salas de la Unión de Empleados, los compañeros Eduardo Bunster, representante legal de la Uech, Gregorio Guerra, secretario general; Guillermo Flores, tesorero; Luis Quiroga secretario de actas y los consejeros Carlos Machiavello, Eduardo Corominas y Juan Norambuena. Como secretario accidental actuó el compañero Plinio Enríquez y se procedió a dar lectura al acta de la elección del Consejo Administrativo de la Unión de Empleados de Chile, Sección Santiago.

El compañero Guerra, apoyado de los compañeros Norambuena, y Corominas, objetó que para el acto de la constitución de la Mesa Directiva no se habían hallado presentes, lo que ellos creían causa de nulidad.

Se informó que se tenía resuelto anteriormente constituirse inmediatamente para formar la Mesa y que así lo hicieran, por que había mayoría para la elección de los miembros, y haberse acordado así por la Junta Ejecutiva ante el Ministro de Previsión.

Se leyó la renuncia del compañero Guerra del cargo de secretario general de la Uech. El compañero Guerra manifestó las causales por que había puesto su renuncia, que eran como lo habían manifestado, porque no quiere colaborar con el señor Bunster.

El compañero Quiroga aseveró las peticiones del compañero Guerra y añadió que si no se conseguía la renuncia del compañero representante legal, él también renunciaría el cargo de secretario de actas.

El representante legal contestó que estaba listo no sólo a renunciar del cargo que se le había dispensado, sino hasta de miembro de la Unión, si acaso se llegaba a comprobar un caso concreto contra su conducta pública o privada, a lo que contestaron unánimemente los compañeros que no tenían ninguno.

Se aprobó así el acta, después de estas ligeras deliberaciones, y se pidió unánimemente que el compañero Guerra retirara su renuncia del cargo de secretario general. En cuanto a la renuncia del compañero Quiroga, se adoptó el mismo temperamento, siendo esto aceptado por ambos.

Se procedió al nombramiento de empleados que permanezcan permanentes atendiendo los servicios de secretaría y tesorería, para lo que se designó a los compañeros Enríquez y Giacconi, en el orden indicado.

Se dió cuenta que se estaba tramitando la consecución de un local más amplio y decente que responda al desarrollo creciente de la organización.

Se fijó para los días de sesiones ordinarias los Martes a las 9 P. M.

Tesorería. — Se nombró a los compañeros Quiroga, Concha, Manresa, para que examinen la contabilidad de tesorería.

Sobre el Telégrafo Comercial informa el presidente que ha pedido al compañero Vial a Lota, pidiéndole $ 5,000 y que se espera contestación.

Sobre el anunciado paro general, se resolvió que el compañero Guerra se acerque al Comité a manifestar que se prepara por dos horas un paro en el Telégrafo, por lo que sería conveniente postergar el paro general obrero.

A una delegación de empleados y obreros de la Fundición Libertad que se presentaron ante el Consejo para esclarecer su situación frente al movimiento de los obreros de ese establecimiento, oídas las explicaciones se llegó al acuerdo de que hoy a las 7 P. M. se reunirá una omisión de empleados y obreros de la firma para poner término a estas dificultades.

Se levantó la sesión a las 12 de la noche; y se deja constancia que el delegado compañero Manresa excusó su inasistencia por hallarse a la misma hora en una reunión de los empleados de la firma Gath y Chaves.

El Origen de Almorranas y Como Pueden Curarse

Las almorranas son causadas generalmente por la exposición a la humedad o al frío, pero los trabajadores inactivos pronto son víctimas de esta enfermedad cuando se encuentran en un estado débil o abatido. Afortunadamente pronto se reconocen los síntomas de la molestia, aún en los primeros períodos, y si se emplea MAN ZAN de acuerdo con las instrucciones se obtiene una cura rápida. El MAN ZAN alivia el dolor al momento mismo de aplicarlo y el precio módico de dicho remedio lo pone al alcance de toda persona que sufre de almorranas.

Exija Siempre

Man Zan

**Este remedio valioso se prepara únicamente para las almorranas y se garantiza que proporcionará alivio instantáneo y una cura rápida en todos los casos de almorranas internas, sangrientas, pruriginosas o protuberantes. Puede obtenerse en todas las Farmacias y Droguerías, o en caso de dificultad, directamente de los Laboratorios Man Zan, Casilla 3312, Santiago.

SEMILLAS

ALFALFA Y TREBOL

WILLIAMSON & Cía

CARBOLINEUM — HAMEL —
PINTURA PARA MADERAS
BARRACAS: BUDUES Y MADERAS

VENDEDOR

ramo abarrotes, se necesita. Dirigirse:
CASILLA 203

Radiotefonía
PIDAN PRECIOS A
THE CHILIAN RADIOPHONE CLUB
BANDERA 20

EN LOS DIAS DE LA SEMANA SANTA...

tendrá usted en su hogar veladas de recogimiento que elevarán su espíritu a las serenas alturas de la meditación, gracias a los servicios de la Estación C. R. C., de la Compañía Radio Chilena.

TENDRA TAMBIEN INFORMACIONES INTERESANTES Y PROPAGANDA UTILISIMA PARA LAS FAMILIAS

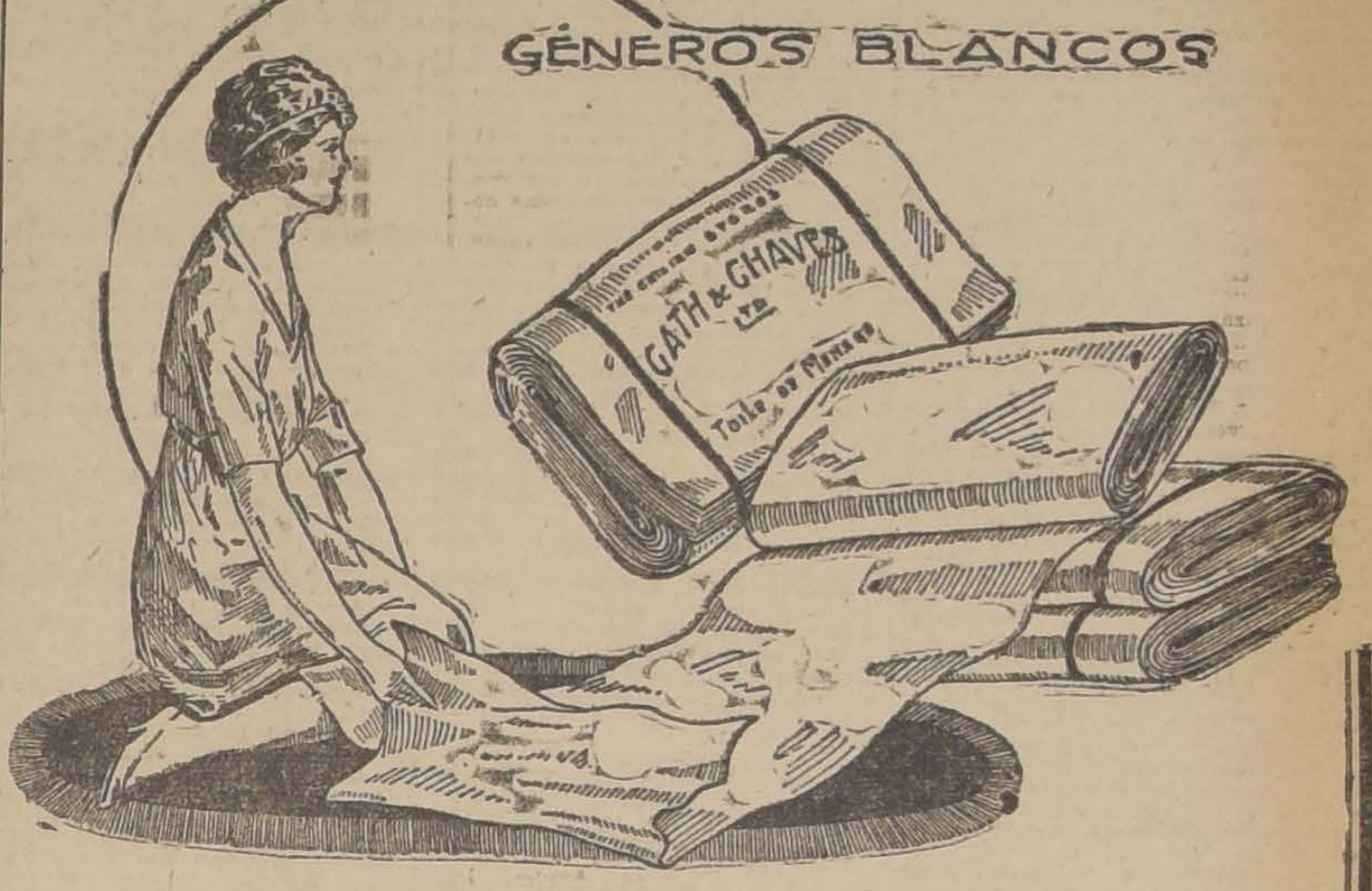

¡Cuál será la Señora...

.... que no visite hoy o mañana a **Gath & Chaves**

Encontrará la más sensacional de las ofertas de ARTICULOS BLANCOS a precios de GRAN REALIZACION!

Hay retazos y gran venta por metros de lienzos para ropa interior, creas para sábanas, moletones de abrigo, damasco para manteles, granités, bretañas, tocuyo, etc.

A continuación, un pequeño detalle de artículos de rigurosa moda Otoñal, a precios de REAL CONVENIENCIA!

EN CONFECCION NIÑAS:

TAPADOS confeccionados en ricos terciopelos de lana, en colores de tonos de moda, gran variedad de modelos, para niñitas de 2 a 13 años, la primera medida
$ 52.50

VESTIDOS en sargas y popelinas de lana, muy bien adornados, para niñitas de 2 a 13 años, primera medida, desde
$ 42.00

UN SURTIDO de vestidos de TRICOT DE LANA, blancos y en colores, para niñitas de 2 a 7 años, primera medida
$ 29.50

EN MODAS:

HORMAS de paño fino, colores de moda
$ 28.00

HORMAS de terciopelo, modelos de gusto, desde
$ 45.00

SOMBREROS peluche de seda, pespuntados, colores azul marino y gris, para niñitas
$ 33.60

EN CONFECCION SEÑORAS:

VESTIDOS en popelinas, gabardinas y terciopelos de lana, modelos de moda, hermoso surtido, desde
$ 195.00

TAPADOS en terciopelo de lana, calidad muy fina, variedad de formas, desde
$ 175.00

TRAJES SASTRE en terciopelo de lana, forrados en seda, con adornos de piel, desde
$ 280.00

Pieles! Pieles!
Gran exposición de todos los modelos a precios muy convenientes.

EN SEDERIAS:

TERCIOPELO inglés, calidad muy souple, especial para vestidos de señoritas y niñas, ancho 55 ctms., el metro
$ 9.90

CHARMEUSE de pura seda, calidad inmejorable, especial para vestidos, ancho 100 ctms., el metro
$ 35.50

CREPE SATIN, pura seda, calidad finísima, especial para vestidos de calle y fiestas, ancho 100 ctms., el metro
$ 35.50

EN BONETERIA DE SEÑORAS:

MEDIAS de seda lisa, en todos los colores de moda, el par
$ 5.80

CALZONES de jersey de algodón, con elásticos en la cintura y piernas, nudos de cintas de seda, a
$ 7.90

PAÑUELOS en moletón de lana, para rebozo, completos, azul marino y negro, a
$ 18.50

EN ZAPATERIA NIÑOS:

CALZADO para colegiales, artículo muy fuerte, en box-calf negro, desde
$ 18.50

EN NIÑOS:

TRAJES eslavo en casimir fantasía de lana, gran variedad de colores para años 2 a 13 años, la primera edad
$ 30.80

TRAJE cazador en casimir fantasía de lana, todo forrado, modelo clásico, para años 7 a 14, la primera edad
$ 63.00

TRAJE marinero en cheviot azul marino de pura lana, cuellos y puños de brin, color azul, celeste y lacre, para años 3 a 11, la primera edad
$ 47.25

ANTE EL RECHAZO DE SUS PETICIONES LOS EMPLEADOS BANCARIOS CONSULTAN EL SENTIR DE SUS COMPAÑEROS DE PROVINCIAS

ESTIMAN QUE DEBEN INSISTIR SIEMPRE EN SUS PROPOSITOS EN LA FORMA PRUDENTE EN QUE EL MOVIMIENTO HA SIDO ENCAUZADO; PERO PROTESTAN ANTE LA RESPUESTA INESPERADA DEL GERENTE DEL CITY BANK Y EL DESPLIEGUE DE POLICIA ANTE LOS ESTABLECIMIENTOS BANCARIOS

EL MINISTRO DE PREVISION SOCIAL QUIERE OIR A LOS EMPLEADOS Y LOS HA INVITADO A UNA REUNION

El movimientos de los empleados bancarios ha entrado ayer en un período de mayor actividad con motivo del rechazo por las gerencias de los bancos las peticiones presentadas por el personal.

El personal que ha tomado parte en el movimiento se ha sentido afectado por la respuesta dada por una de las gerencias y especialmente por las medidas ro seguridad que se han tomado ante un movimiento que ellos consideran haber encauzado dentro del mayor orden y seriedad.

Por su parte las gerencias de las instituciones bancarias que han suscrito el documento por el cual se rechazan las peticiones, aseguran que se mantendrán en lo dicho.

EL ACTA DE LA REUNION DE LOS GERENTES

En la tarde de ayer se daba a conocer a los delegados ante las gerencias la siguiente acta de la reunión de los gerentes de bancos en la cual se acordó rechazar las peticiones.

"El Lunes 6 de Abril de 1925, a las 3 P. M., se reunieron en el Banco de Chile, en representación de los diversos Bancos y Cajas de Ahorros de Santiago y Valparaíso, los señores: Luis Barros Borgoño, por las Cajas de Ahorros; Sidney H. Salmon y don Howard Nation, por el Banco Anglo S. A.; don Abel Gómez y don Ricardo de Ferrari V., por el Banco Nacional; don Andrés Cavin y don Pablo Kilcher, por el Banco Francés e Italiano, para la América del Sur; don Hernán Aliende y don Carlos Castillo, por el Banco Italiano; don Jerome van der Schelden, por el Banco Italo Belga; don Juan Gartner, por el Banco Yugoslavo de Chile; don Carlos Salinas C., por el Banco Régulo Valenzuela y Cía.; don Wilhelm Haase, por el Banco Alemán Tco.; don Ricardo Leuta y don Otto Egg, por el Banco Germánico de la A. del S.; don H. Dey y don W. C. Maycokk, por el Banco de Londres y América del S.; don P. F. Little, por The National City Bank Of. New York; don Luis Larraguibel, por el Banco Español de Chile; don Alfredo Diekelm y don Gustavo L. Berkemeyer, por el Banco de Chile y Alemania y don Augusto Villanueva y Pedro Torres, por el Banco de Chile.

El presidente del Banco de Chile manifestó que el objeto de la reunión era pronunciarse sobre la solicitud de aumento de sueldos y de concesiones de otras ventajas que con diferentes variantes ha presentado a sus respectivas administraciones superiores el personal de Banco y Cajas de Ahorros de Santiago, de Valparaíso y de provincias, agregó, que se había presentado con ese fin, no sólo movido por su propia inspiración sino, además, por pedido independiente de muchos directores y gerentes de las instituciones antes enumeradas.

Después de examinar las diversas proposiciones de los memoriales recibidos y hacerse cargo de las consecuencias inmediatas o remotas que la aceptación que ellas producirían, se declaró unánimemente que "No les era posible acceder a las peticiones elevadas por los empleados; pero que ello no obsta para que las administraciones estudien la manera de mejorar en cuanto sea su condición, conciliando sus intereses con los de los accionistas de los respectivos Bancos o con la situación en que cada uno de las instituciones mencionadas se encuentran".

(Esta acta fué firmada por cada uno de los presentes, por las instituciones que representaban)".

POLICIA Y CURIOSOS ANTE LOS BANCOS

Momentos después de las cuatro de la tarde, es decir, minutos después que los gerentes entregaban su respuesta a los empleados, aparecían frente a las instituciones bancarias grupos de policía que traían la misión de vigilar lichos establecimientos.

Como es de suponer numerosos curiosos acudían también a aquellos sitios suponiendo que se había producido algún desorden, y los empleados se bancos se imponían solo entonces de que esas medidas se habían tomado para evitar presuntos incidentes.

Esta actitud inesperada produjo entre el personal de empleados gran indignación pues ellos consideraban haber encauzado el movimiento dentro del mayor orden y prudendia, y no ser por tanto dignos de que se les tratara en esa forma. En tal sentido formularon momentos después una enérgica protesta que el comité de delegados tradujo en un acuerdo.

EN EL CLUB DE EMPLEADOS

Desde las 7 de la tarde todos los empleados de bancos se reunían en el Club de la calle San Antonio y el comité de delegados iniciaba la sesión que se continuaba después de las 9.30 de la noche.

Presidía esta el señor Arturo Martínez y actuaba como secretario el señor Lautaro Van de Wyngard. Asistieron los señores Arturo V. Martínez, Italo D'Ottone, José Mery, Guillermo Jiménez, Germán Soulé M. Moncala Carlos Bustamante Jorge Fabres, Oscar Meza, Raúl Navarrete, Alberto Valenzuela, Eduardo Corominas y Alfredo Ríos Gallardo, delegados de diversos bancos.

Después de leerse el acta anterior e incluirse en el directorio al señor Mery como tesorero, se dió a conocer la respuesta de los bancos basada en el acta que hemos ya dado a conocer.

PROTESTA CONTRA EL GERENTE DEL CITY BANK

Leída la carta enviada por el gerente lel City Bank señor Tomás F. Little a sus empleados se aprobó un voto en su contra por la forma como está redactada.

Dicha carta que se acordó entregarla a la publicidad. Está concebida en los siguientes términos:

"Respuesta del National City Bank a su personal:

Al personal del National City Bank of. New York.—Sucursal Santiago de Chile.

Muy señores míos:

En mi poder su petición de fecha 30 de Marzo próximo pasado firmada por algunos de nuestros empleados y en la que piden aumentos de sueldos y hacen insinuaciones respecto al porcentaje de este aumento, la fijación de los sueldos de aquí en adelante en oro chileno y otras demandas respecto del señor Clerks y jefes de departamentos.

He estudiado cuidadosamente estas peticiones y siento verlas firmadas por algunos empleados quienes han sido socorridos en caso de enfermedad, como también por algunos que hemos retenido solamente por consideración a sus familias y cuyos puestos bien podrían ser desempeñados por empleados más capaces y con un sueldo más reducido.

Considero que las peticiones han sido presentadas temeraria y apresuradamente y que ustedes no se dieron cuenta al firmarlas el alcance que tendrían ni lo que le costarían al Banco.

Los aumentos pedidos junto con el porcentaje de ganancias cubierto por la nueva ley de empleados particulares ascienden a más de 91 por ciento de sus sueldos actuales, lo que creo no ha sido su intención solicitar.

Creo además, que ustedes no han tomado en consideración el fondo de jubilación y beneficio de nuestra casa central el que asegura el pago de una suma considerable a la edad de 60 años, basado sobre el promedio de los últimos 3 años de servicios, como asimismo el seguro que asciende a una cantidad importante según los años de servicios.

Tal vez ustedes han olvidado también que en algunas ocasiones el Banco ha socorrido a sus empleados en casos de enfermedad, pagándoles su sueldo íntegro y cuentas de doctores. Esto, sin embargo, no sienta precedente para el futuro, pues cada caso será considerado individualmente según sus méritos y en vista de las demandas hechas, nos fijaremos más cuidadosamente en el empleado que necesite ayuda.

Es verdad que figuran en nuestra lista de empleados hombres que tienen familia; pero, también es cierto que ellos ingresaron al Banco gustosos de poder ganar un sueldo cualquiera a fin de que sus hijos no padecieran miserias. Estos mismos empleados ahora piden aumento de sueldo; sin embargo, nosotros no consideramos que el trabajo que desempeñan sea de mucha importancia y bien podrían ser reemplazados por otros a un sueldo muy inferior, y como el 99 por ciento de nuestros padecimientos en este mundo sobrevienen a causa de nuestros propios actos, esos empleados no debieran culpar al Banco de su situación financiera, pues muchos de ellos han conservado sus puestos solamente en vista de mis buenos sentimientos.

Después de hacer numerosas investigaciones respecto a los sueldos pagados en Chile, he encontrado que tomando en consideración el número de años de servicios y las edades de nuestros empleados que ellos son tal vez los que reciban mejor remuneración en este país por sus servicios. Debo manifestarles, en consecuencia, que sus peticiones son rechazadas y que ahora no habrá ningún aumento de sueldos y si algún empleados no se encuentra satisfecho con las condiciones que los rodean, éste debiera, tanto en su propio bien como por el del Banco, retirarse de nuestro servicio, pues el Banco no desea tener empleados descontentos.

No me agrada el tono general de sus peticiones en las que hacen ciertas demandas respecto a mínimum de sueldos, jefes de departamentos y señor Clerks, y debo avisarles que éstas también han sido rechazados, manifestándoles al mismo tiempo que The National City Bank Of. New York, piensa tanto ahora como en el pasado dirigir sus propios asuntos y sus empleados no tendrán voz ni voto en su administración y llegado el caso de suceder esto último, el Banco preferiría retirarse y se retiraría de esta plaza.

Y por último notifico a los empleados, que en el futuro, ninguno de ellos les será permitido casarse a menos que su sueldo sea suficiente para mantener un hogar en una forma modesta por lo menos y por consiguiente, cualquier empleado que contraiga matrimonio y que esté recibiendo un sueldo inferior a $ 800, moneda corriente, mensuales, tendrá que retirarse del Banco, salvo que pueda probar que cuenta con medios personales suficientes para mantener su hogar.

De usted su atento S. S.—T. F. Little, Gerente."

EL DESFILE DE LOS BANCARIOS

Mientras los delegados se ocupaban de tratar los asuntos por resolver, el grupo de bancarios, en gran desfile, recorría las calles centrales hasta la Plazuela de la Moneda. Allí esperaban el resultado de la reunión. Momentos después llegaban hasta ese sitio los delegados y hablaban los señores Arturo Martínez, Eduardo Corominas y Alfredo Ríos Gallardo, quienes fueron muy aplaudidos.

Todos concurrieron en la conveniencia de proceder con reflexión y serenidad. Se hizo ver que con estos procedimientos la causa que de por sí estaba prestigiada, se prestigiaba mucho más. Manifestaron también que los compañeros de Valparaíso y de provincias correspondían plenamente y aguardaban órdenes de sus colegas de la capital.

EL MINISTRO DE PREVISION SOCIAL QUIERE OIR A LOS EMPLEADOS

Después de insistir en la protesta por la presencia de policía en las puertas de los Bancos, se trataron diversos puntos de interés.

El señor Jiménez dió cuenta de que había sido informado por el ex-presidente de la sociedad, que el Ministro de Higiene y Previsión Social, señor Salas, deseaba
sar con los delegados de
rencias de los Bancos y
efecto, los invitaba a una
que se realizará hoy a las

UNION EN EL MOVI

El presidente leyó los
las diversas secciones del
Chile, sobre el pliego de
nes. En esta nota se
mente establecidas la
autoridad que daban al
tinez para que obrara
siones de delegados y
resoluciones que en ellas
ten.

Todos los delegados
dieron cuenta de que
dos estaban absolutam
acuerdo en acatar las
que tomen lo delegados

LO QUE DICEN LOS GE DE BANCOS

Hemos tenido oportu
conversar con algunos di
instituciones bancarias,
sus declaraciones han est
tamente de acuerdo.

Así, los subgerentes de
de Chile nos han declar
mantendrá el acuerdo d
rencias.

SITUACION DE LOS EM DE LAS CAJAS DE C AHORROS

En la tarde de ayer cir
mor que algunos dirigen
Caja de Crédito y de la
Ahorros habrían manife
los empleados de esas in
no estaban considerados
ticulares, sino como empl
blicos.

Aun cuando se nos ase
ese no es un acuerdo de l
jos correspondientes, se
tal opinión ha sido dada p
nos abogados de esas ins

Existe, sin embargo,
abogados, la opinión
pues como se sabe, la le
los ha excluído partic
Por otra parte, se hace v
tos empleados no reciben
fiscales ni tienen nom
del Gobierno, con lo cual
ramente empleados partic

LA ACTITUD DEL MO

Al darse por terminada
nión de ayer, los delegad
las gerencias acordaron
clarse por ahora sobre la
nación que deberán adopt
rechazo de la solicitud d
miento económico, a fin d
contestación de las oficina
paraíso y sucursales.

EL GOBIERNO DECLARA QUE LOS DECRETOS LEYES DE LAS JUNTAS DE GOBIERNO TIENEN VALIDEZ LEGAL

Resolviendo algunas reclamaciones recibidas por el Gobierno en el sentido de que ciertas autoridades de provincias se niegan a reconocer valor legal a los decretos-leyes dictados por las Juntas de Gobierno que han dirigido al país en los últimos meses, y que algunos abogados han llevado esta cuestión hasta los Tribunales de Justicia, el Consejo de Gabinete reunido ayer a mediodía, bajo la presidencia de S. E. el Presidente de la República, Excmo. señor don Arturo Alessandri, acordó declarar que tales conjuntos de disposiciones tienen validez legal, por cuanto fueron dictados por autoridad competente.

Los señores Ministros reforzaron aún más este aserto, al estimar que el Presidente de la República ha regresado al país, para hacer cumplir las leyes expedidas durante el Gobierno revolucionario, que estas serán entregadas a la Constituyente para que resuelva en definitiva.

LA JUNTA CENTRAL DE ARRENDATARIOS RATIFICO EN LA MADRUGADA EL PARO GENERAL POR 24 HORAS

HABRA UN MITIN A LAS 3 P. M.

Como hemos anunciado en nuestras ediciones anteriores, los diversos comitées comunales se encuentran empeñados en inscribir a todos sus adherentes en las respectivas comisarías con el objeto de designar a la mayor brevedad sus delegados ante los Tribunales de la Vivienda.

Damos a continuación las diversas actividades que los arrendatarios desarrollarán en el día de hoy.

LA JUNTA CENTRAL DE ARRENDATARIOS DE CHILE

En sesión celebrada anoche con delegados de dieciséis comunas, más las organizaciones sindicales regionales, se ratificó el paro general general por 24 horas a contar desde las 6 A. M. de hoy.

A las 3 de la tarde habrá un mitin al pie de la estatua de O'Higgins, donde se leerán las conclusiones que se entregarán a la prensa.

SUBCOMITE 3.a COMUNA, ROMERO 2692

Piden la comisión de higiene los arrendatarios de los conventillos de Erasmo Escala 2374 y 2332, cuyos propietarios son los señores Carlos González Cortés e Higinio González, respectivamente.

Han aceptado el 50 por ciento las señoras Juana Aguirre v. de C., Moneda 2645 y Carmela Rodríguez, Moneda 2552.

Se cita a reunión general para hoy, a las 8 P. M., por haber asuntos de mucha importancia que tratar.

4.a COMUNA
(Subcomité sector Latorre)

En la última asamblea celebrada por este comité se tomaron los siguientes acuerdos:

Nombrar su representante en la mesa inscriptora de la 11.a comisaría para la fiscalización.

Se presentó la lista de los candidatos al tribunal de la vivienda, la cual quedó para discutirla en la próxima asamblea.

También se acordó dar los agradecimientos a los propietarios que han aceptado la rebaja del 50 por ciento y que son los señores:

Emilio Echeverría, en su propiedad de la calle Thompson N.o 3639.

Carolina Velasco, Ruiz Tagle número 29 A.

Julio Ruiz Tagle, calle Thompson número 3424.

Federico Vial Errázuriz, calle Thompson número 3470.

Octavio Aguilus, calle Covadonga número 51.

Trinidad Alfaro, calle 5 de Abril número 3461.

SUBCOMITE 4.a COMUNA
(Sector Matucana Villasana)

Esta noche reunión de delegados en la secretaría, M. de Rozas 3398 esquina P. Lynch, a las 8 P. M.

5.a COMUNA

Esta comuna comunica a todos los arrendatarios que a las 8 A. M., en el local Lastra esquina de Barnachea, habrá reunión general de arrendatarios.

A las 8.30 A. M., se reunirán todos los delegados de los subcomitées, citées y conventillos en el mismo local.

LIGA DE ARRENDATARIOS
(5.a comuna, subdelegación 15)

Mañana se efectuará la asamblea general de arrendatarios en la Sociedad Comerciantes del Mercado Central, a las 8.30 de la noche. Se recomienda la mayor asistencia.

En la última asamblea se nombró la oficina de defensa jurídica, que estará a cargo del abogado señor don José Antonio Susarte.

7.a COMUNA

La 7.a comuna de la Liga de Arrendatarios cita a sesión para hoy, a las 10 A. M., a los delegados de esta comuna.

Los arrendatarios de la calle Santa Rosa 236, hacen saber al señor José M. Lira, pase a cobrar el canon de Marzo vencido sobre el 50 por ciento, como se acordó por ambas partes.

COMITE 8.a COMUNA

En su última asamblea se tomaron los siguientes acuerdos:

Ampliar las comisiones que recorrerán las fábricas, talleres y obras de construcción del radio de la 8.a comuna.

Reunirse a las 2.30 de la tarde todos los arrendatarios con sus respectivos estandartes de conventillos en Avenida Matta esquina San Diego.

LIGA DE ARRENDATARIOS
8.o Tribunal

Convócase a una gran asamblea para esta noche, a las 8 P. M., en Bascuñán 542, a todos los arrendatarios del radio del 8.o Tribunal de la Vivienda, comprendido de Benavente a Exposición, inclusives, y de Alameda de las Delicias a Blanco Encalada y Zanjón de la Aguada.

Esta reunión tiene por objeto nombrar el directorio definitivo que deberá regir los destinos de esta nueva organización, que se crea en conformidad al decreto-ley 261, de fecha 19 de Febrero de 1925.

Se encarece la asistencia a todos los arrendatarios.

4.o SECTOR, 10.a COMUNA

Han aceptado el 50 por ciento los señores Carlos Jerez, Santa Rosa 1875-1865.

Sebastián Pueo, Chiloé 1750.

Emilio Savat, Concepción 727.

Julio Araya, Arturo Prat 2055.

Este subcomité cita para hoy a asamblea general, a las 7.30 P. M., en Concepción 745.

LIGA DE ARRENDATARIOS
Subcomitées Condell y Tegualda Unidos

En asamblea celebrada anoche estos subcomitées acordaron aceptar el paro general y reunirse hoy, a las 8 A. M. en Tegualda a fin de recorrer la comuna y concurrir en masa a la Alameda.

El comité de Tegualda invita a los arrendatarios a una reunión extraordinaria para el Domingo próximo, día en que se efectuará el bautizo del estandarte, a las 10 A. M.

Se nombró secretario general al señor Antonio Murgue y de prensa al señor Guillermo Araya.

2.o SUBCOMITE 8.a COMUNA

Cita a asamblea general para hoy a las 8 P. M. Local de los tipógrafos.

Han aceptado el 50 por ciento los propietarios de Nataniel 221 y 546.

LA APLICACION DEL IMPUESTO A LA RENTA

En pocos días más expirará el plazo fijado por la ley respectiva para que el comercio, las industrias y los profesionales hagan a las respectivas zonas de los Impuestos Internos las manifestaciones que, de acuerdo con las disposiciones legales en vigencia, están obligados.

La Dirección General del Servicio y la zona de Santiago, en atención a que deberá realizar las tramitaciones legales dentro de plazos estipulados, ha comenzado a efectuar las revisiones de las documentaciones presentadas y hace, asimismo, el rol de todos aquellos que estando obligados a manifestar su renta, no lo han hecho para proceder a fijarles ella la contribución que deben pagar.

Con este motivo y a fin de regularizar cuanto antes los procedimientos que han de llevar a la más rápida y fácil percepción de las contribuciones del Estado, el Ministro de Hacienda ha celebrado diversas conferencias con el director general del servicio, señor Rioseco, a quien le ha dado instrucciones precisas para proceder.

Por su parte, la Dirección ha enviado circulares a todos los jefes de zonas del país, recomendándoles que apremien a los contribuyentes para que, dentro de los plazos estipulados, presenten sus manifestaciones y se eviten las molestias consiguientes a un cobro judicial que solamente le originará perjuicios y desembolsos considerables.

Las reformas de la Educación Primaria

Se nos pide poner en conocimiento de las Organizaciones Gremiales, que se interesen por conocer a fondo el problema Educacional, se sirvan solicitar en Rosas 1022, un relator o conferencista, que explicará el proyecto presentado por la Asociación general de Profesores, al Gobierno sobre Reforma de la Educación Primaria y normal, campaña en la cual se halla empeñada ardientemente, solicitando de dichas organizaciones la más decidida cooperación.

LA GRAN MANIFESTACION QUE OFRECIÓ AYER TARDE EL PROFESORADO DE SANTIAGO

EN HONOR DE LA DIRECTORA DEL LICEO DE NIÑAS N.° 1, SEÑORA ISAURA DINATOR DE GUZMAN.

La Directora del Liceo de Niñas N.o 1, señora Isaura Dinator de Guzmán, con los Rectores de la Universidad e Instituto Nacional, y algunos de los profesores que asistieron a la gran manifestación de ayer tarde

Ayer tarde se realizó en el Tea-Room de Gath y Cháves la manifestación que el profesorado de la capital ofrecía a la directora del Liceo de Niñas N.o 1, señora Isaura Dinator de Guzmán, con motivo de su designación como miembro del Consejo de Instrucción Pública.

Asistieron alrededor de 250 personas. Entre ellas distinguimos al Rector de la Universidad de Chile, don Ruperto Bahamondes; al Sub-Secretario del Interior y profesor del Instituto Superior de Comercio, don Edecio Torreblanca. A los rectores y directoras de los liceos, y a la casi totalidad del profesorado de los colegios secundarios y especiales de Santiago.

Ofreció la manifestación el vice-presidente de la Sociedad Nacional de Profesores, don Luis Galdames. Se refirió a los méritos personales de la señora Dinator de Guzmán; a los progresos que se han efectuado y se anuncian en la enseñanza femenina; a la evolución que ha tenido en el concepto público social la profesión de maestro que hoy día obtiene ya el justo respeto y la indispensable consideración de todos; a la labor desarrollada en bien del Magisterio por la institución a la cual pertenece; al significado transcendental que tiene la designación de una distinguidísima maestra como miembro de la más alta corporación de la instrucción nacional.

Al final del discurso del señor Galdames se tributó una prolongada ovación a la señora Dinator de Guzmán, quien contestó en una sentida y muy elocuente improvisación.

Expresó su gratitud por la gran manifestación que se tributaba—según dijo—más que a su persona a la mujer que ya comienza a obtener en las actividades docentes cargos de responsabilidad. Por su parte al montar la guarda de honor que se le ha designado, espera contar con la cooperación unánime de todos los colegas del magisterio.

Una profesora leyó después algunos versos originales dedicados a la señora Dinator de Guzmán. Se hizo también llegar a poder de ella varios canastillos de flores enviados por la Sociedad Nacional de Profesores, y por alumnas suyas.

ALGUNAS ADHESIONES

Señoras: Isabella K. de Mondaca, María Gerbauer de A., Sara M. de Durán, Josefina Dey de C., María Malvar de R., Cleofas T. de Gajardo, Isabel S. de Neira, Dora Seguel de Patiño, Laura de Lepeley, Zoraida de Velásquez, Matilde G. de Vásquez, Victoria A. de Molina, Betsabé H. de Alarcón, Rosa Ester B. de Jaques.

Señoritas: Luzalmira Rayo R., Elvira Anguita C., Yolanda Biodi Estay, Matilde Sauniere, Gabriela Barrenechea C., Ana Luisa Novoa C., Elena Salinas V., Ana Berríos C., Elena Arredondo Reyes, Victoria Mora Cruz, Marina Poblete P., Teresa Salinas, Elisa Rojo, Carlina Bahamondes, Hortensia Pérez, Margarita del Valle, Carlina Toledo, Lastenia Sepúlveda, Cleonice Caviedes, Bella Rosa Bravo, Zulema Molina, Laura Gallano, Emma González, María Lamarque, Rebeca Escobar, Fresia Escobar, Amelia Kunstmann, Augusta Goldberg, Amelia Secchi, Amelia Guzmán, Carmen González, Juana Cerda, Lucinda Cereceda, Mary Mac Niven, Mercedes Pérez, Elba Peralta, Luisa Pulvermüller, Herminia González, María Alvarez, Celmira Zúñiga, Carmela Orellana, Nadia Rogaler, Clodomira Moena, Ester Meza, Rosalina Navarrete, Marina R. Cotal, Rosario Ester Jaques, Filomena Ramírez, María Ruiz, María Jelvez, Blanca León, Berta Guzmán, Marta Pedernera, Margarita Escobedo, Carolina Moreno, Zenobia Gatica, Miss Lawrence, Elsa Geisse, Amelia Garcés, Blanca Jara, Sara Contreras, Adalguisa Freire, Delfina Barberis, Virginia Morales, Florita Yáñez, Regina Yáñez.

Señores: Ruperto Bahamonde, Juan N. Espejo, Manuel Guzmán M., Víctor Celis M., Abel Celis, Max. Flores, Jorge Guzmán D., Nicolás Bascur, Francisco Gomien, Oscar Márquez, Moisés Mussa, José Navarro (en representación de los normalistas del 4.o año del Pedagógico), Enrique Barrenechea, Luis Galdames, Juan A. Villagrán, Gmo. Cortés, Oscar García, Alberto Mandujano, J. M. Verdugo, Francisco Medina, F. Gajardo, Benjamín Jiménez, señor Fuentes, señor Gostling, señor Husband, Julio Zúñiga, Carlos Calderón, Luis Villab'anca, Leoncio Sepúlveda, Carlos Monreal, Horacio Arce, oJsé del C. Gutiérrez, Raúl Ramírez, Carlos Mondaca, Pedro León Loyola, Carlos Silva F., Luis Pérez, Daniel Fredes, A. Holtheuer, Adrián Soto, Santiago Cornejo, Manuel Soto, Adrián Vásquez, Alberto Contador, A. Baraza, C. Stuardo, Luis Galecio, Teodoro Kaussel, E. Otaíza, Máximo Kahni, José S. Erazo, J. Peña y Lillo, Alejandro Ríos, Aníbal Rogel, Nicolás Candia, José S. Arroyo, M. González, Víctor Behm, A. Piga, César Bunster, Romeo Salinas, E. Torre Santa, Juan C. Jaques, Manuel 2.o Arancibia, Edecio Torreblanca, Aristóteles Berlendis, Luis Pezoa, Exequiel Poblete, Clodomiro de la Cruz, Crlos Atienza, Alberto Veglia, Darío Salas, Ulises Vergara, Enrique Carvajal, señora María de Carvajal, Alejandro Camus, Fco. Proschle, Manuel Aguilera, Roberto Rifo, Vicente Hernández, Pedro Beas H., Gmo. Gamboa, Rodemil Dinamarca, Diego Berendique, Eleodoro Flores, Enrique Paraguez, Atilio Mendoza, Carlos Danker, Carlos Ramírez, Roberto Burr, Gustavo Hernández, Mardoqueo Yáñez, Gmo. Franzani, Juan Farías, Julio Chávez, Juan Gacitúa, Ernesto Melo Aguirre, Carlos Videla, Juan M. Durán, José Pinochet, Luis Berríos, Arturo Varela, Baldomero Orellana, Salvador Dinamarca, Josías Paredes, A. Alarcón, Ramón Montero, Francisco Canales, Miguel R. Avila, Carlos P. Loader, Carlos M. Hamilton, Gmo. García L., Gmo. García Burr, Luis Vial Ortúzar, Juan Gantes, Heralio Cortés, José M. Pizarro, Amador Alcayaga, Manuel S. Arancibia, Dr. Lara, Leotardo Matus, Julio Pérez, Ignacio Ramírez, Julio Saavedra, Rogelio Sánchez, Abraham Canales.

LOS INDUSTRIALES EN CORDEROS

Reunidos hoy en la oficina del señor administrador del Matadero, a las 2 P. M. la totalidad de industriales en corderos y atendidos por el sub-administrador por ausencia de su jefe hicieron las siguientes peticiones:

1.o Borrar de la matrícula a todos los maestros inscritos por dichos industriales por no convenir a sus intereses el pago en especies que éstos exigen.

2.o Nombrar una comisión para que ponga en conocimiento del señor Intendente Municipal los acuerdos tomados y pedirle garantías para continuar las faenas con el personal de matarifes que acepte las condiciones propuestas, que son las siguientes: Pago $ 1 por cada cordero que beneficien o en su defecto $ 40 diarios a los maestros o jefes de cuadrillas y $ 20 a los ayudantes de éstos.

3.o Pedir al señor administrador el estricto cumplimiento del artículo N.o 15 del Reglamento del Matadero, que prohibe el acceso a la cancha de matanza de los operarios que no trabajan o personas extrañas.

Hacer presente al señor administrador que es indispensable para la tranquilidad y buen orden en el establecimiento la fuerza de Carabineros.

5.o La comisión quedó compuesta por los industriales señores Juan Maldonado, Félix Varga, Juan Vásquez y Manuel Pizarro.—(Firmantes).— **Enrique Riquelme, Andrés Gajardo, Heriberto Rojas, Florencio Llona, Juan Vásquez, Manuel Pizarro, Fco. Copano, Antonio Copano, Emilio Laihacar, Carlos Laihacar, Leonidas López, Clemente Oliva, Fco. Salar, Juan Contreras, Luis Alvarez, Tomás Campos, Juan A. Díaz, Luis Osorio, Félix Vargas, Luis Romero, Ramón J. Ramírez, Fernando Llona, Miguel Ortiz, Juan Maldonado, Gregorio Meza, Javier Araneda y Julio Santis.**

CHILLAN, FOCO DEL TIFUS EXANTE TICO

EL DOCTOR ILLANES, DESIGNADO POR LA DIRECC SANIDAD PARA QUE ESTUDIE LOS FACTORES MANTIENEN EL FLAGELO, HA INFORMAD DANDO INTERESANTES DETALLES DE LAS CAUSAS DEL MAL

Desde hace ya largo tiempo la ciudad de Chillán viene siendo centro de una epidemia de tifus exantemático que los recursos hasta ahora puestos en juego para extirparla no han podido hacer desaparecer.

Con el objeto de que estudiara las causas de esa situación del peligro para la salubridad de los habitantes, la Dirección de Sanidad comisionó al doctor don Carlos Illanes, a fin de que, trasladándose al sitio amagado por el flagelo, estudiara el origen del mal y los factores que lo mantienen en constante actividad.

El doctor Illanes se trasladó a Chillán y poco después elevó a la Dirección de Sanidad un detallado informe sobre el particular.

LOS CASOS QUE ESTUDIO EL DOCTOR ILLANES

Al hacerse cargo de su comisión, el doctor Ilanes encontró que en el Hospital había dos casos de exantemático, ambos del sexo femenino procedentes del mismo domicilio e ingresados el mismo día al establecimiento.

El doctor Illanes visitó entonces el sitio de procedencia y encontró que allí había habido anteriormente cuatro casos más.

Todas esas personas habitaban en una misma pieza, de 4 metros de largo, por tres de ancho.

VISITAS A LAS VIVIENDAS

Visitando las viviendas de las ciudad se encontraron tres casos de personas atacadas del flagelo. Pudo notarse que las viviendas de los obreros eran notoriamente insalubres, estrechas, sin sol, húmedas, sucias, sin ventilación, mal olor, con el suelo al nivel de la calle, construídas con materiales inadecuados, y sometidas por fin a todas las contingencias de las variaciones atmosféricas.

Muchas carecen de servicios de desagüe y agua potable, aun dentro del barrio urbano.

El distinguido facultativo expresa que las viviendas insalubres contribuyen poderosamente al mantenimiento del tifus exantemático en Chillán, a causa de que deprimen progresivamente los organismo humanos, que se predisponen fácilmente a las enfermedades infecciosas agudas o epidémicas tobre todo
tratándose de este mal, y
falta de higiene es un fa
ponderante.

LAS HABITACIONES PAR ROS

En su informe el doct
se refiere especialmente a
bitaciones construídas po
sejo de Habitaciones par
las que siendo higiénica
ocupadas por un mayor
moradores que el indicado
truirlas.

Tienen sin embargo el
conveniente de la ubicació
invierno son anegadas por l
lluvias y los derrames de l
les y esteros de la parte

Para evitar este mal,
invertir la cantidad de
sos, suma que se podría
con el producto de un
casitas.

EL HOSPITAL ES UN RUINOSO

El hospital, expresó el
nes ocupa un edificio
y de difícil aseo; su
baños es deficiente. Sus
torpecen los servicios
a tal extremo que hasta
que lo atienden y enferm
contagiado.

Se imponen serias ref
dejar al establecimiento
ma adecuada.

INFLUENCIA DE LA CHILLAN EN EL TIFUS MATICO

Agrega el interesante
doctor Illanes, que la afl
ganches a la ciudad de Ch
en algunas épocas densi
derablemente la població
de que entran hasta trein
sonas por mes, influye
mente en el flagelo. Igua
cede con la feria, que
este centro personas de
rededores y que yendo
que está infectado, est
expuestas a contraer el

LAS CONCLUSIONES TOR ILLANES

Dice el distinguido
que en vista de las part
que Chillán ofrece, es
ble una buena instalació
no solamente para los
sino además para la
ción flotante que llega y
ciudad.

Jubilación del profesor don Francisco Pros

Ha iniciado su jubilación el profesor del Instituto Nacional y de la Escuela Militar don Francisco W. Proschle, después de 38 años de servicios no interrumpidos a la enseñanza fiscal.

Los jefes de este prestigioso profesor han calificado en forma elogiosa su labor profesional. El Rector de la Universidad, al presentar el quinteto para el rectorado del Liceo Valentín Letelier, se expresó del profesor Proschle en los siguientes términos, contenidos en el acta de la sesión de 23 de Marzo último del Consejo de Instrucción Pública:

"Al presentar la lista que precede, manifestó el señor Rector que el número de oponentes al Rectorado del Liceo Valentín Le
sido bastante grande. H
de los méritos de cada
que figuran en la lista
agregó que entre los
se encontraba el señor
Proschle, a quien con
le habría correspondido el
gar en la nómina, por
servicios para la instru
ca y sus relevantes con
profesor. Desgraciadam
saben los señores conse
una reciente disposició
va, los profesores que
de 30 años de servici
edad, deben retirarse de
nes docentes; y este es
que se encuentra el
profesor señor Proschle"

C U L T O

"LOS QUINCE MIERCOLES EUCARISTICOS DEL CARMEN"

Son quince por los misterios del Rosario, cuyo rezo anhelamos que vuelva a ser en familia y diario en todos los hogares.

Son Miércoles por la tradición chilena que los ha dedicado, desde antes de 1822, en honor del Carmen.

Son eucarísticos del Carmen porque queremos y para siempre ir por María a Jesús y con El ofrecernos a Ella.

La serie de 1925 comenzará en todo Chile, el Miércoles Santo 8 de Abril para terminar el Miércoles, vísperas del Carmen 15 de Julio.

IGLESIA DE S. JUAN EVANGELISTA
Solemnidades de Semana Santa

En el siguiente orden se celebrarán en esta Iglesia los oficios de la Semana Santa:

Jueves Santo.—A las 7 1|4, misa solemne. Terminada la cual, procesión con la Sda. Forma al monumento preparado para guardarla hasta el día siguiente.

A las 8 1|2 P. M.—Hora Santa, predicada por el Pbo. J. A. Lira.

Viernes Santo.—A las 7 comienzan los oficios después del canto de la Pasión y adoración de la Cruz, se efectuará la misa de presantificados.

A las 12 M.—"Tres Hora
das por el Pbro. J. A. Li
Sábado Santo.—A las
zan los oficios con la
fuego.
Domingo de Pascua.—A
misa solemne del Señor
Misas rezadas, 8 1|2, 9 1|2

BASILICA DE LA ME
Oficios de Sema

Jueves Santo.—A las 9
solemne con la procesión
mento. A las 3 P. M.
del Mandato' con serm
Raymundo Lizana. A las
tines solemnes con Lam
tadas por grandes coros.
Viernes Santo.—Empie
a las 8 A. M. A las 12
Siete Palabras y serm
Fr. Manuel Flores.
A las 9 P. M. Vía Cru
con canto del Stabat M
Sábado Santo.—Los of
pian, a las 7 1|2 y a las
de Gloria. Por la noche
rosario y salve cantada.
Domingo de R
4 1|2 de la mañana, Mis
y a las 4 A. M., la
del Señor Resucitado. A
Misa cantada con serm
Pedro A. Undurraga.

En busca del misterioso victimario de Ester

¿QUIEN FUE EL AUTOR DE LAS DOS HERIDAS QUE PRESENTA LA BELLA MUCHACHA Y QUE ELLA NO QUIERE DELATAR?

Cuenta sólo con 18 años de edad y es ya toda una heroína de la vida roja...

Se llama Ester, es soltera y tiene su domicilio en la calle de Romero.

Un guardián de la 7.a Comisaría la encontró en la calle de Romero esquina de Maipú con dos puñaladas en su cuerpo joven y todavía bello ya que sus 18 primaveras se hallan en toda su plenitud.

Una herida en el pulmón derecho y otra en la pierna izquierda sangraban abundantemente tiñendo de rojo el juvenil busto...

Ester había sido víctima de un drama de sangre, pero no quiso delatar al hechor ni decir palabra alguna sobre el gravísimo incidente en que se había visto envuelta.

Ella estaba allí, herida y sangrando. Debía ser trasladada a la Asistencia Pública para que se le practicaran las primeras curaciones, pero no estaba dispuesta a dar cuenta a nadie de lo que le había ocurrido. Ella sabría por qué procedía así.

Y todo fué inútil. La policía no pudo investigar más ni saber quién era el autor de las dos puñaladas que han puesto en grave peligro la vida de la joven Ester.

En la Asistencia Pública se la dejó hospitalizada en vista de su grave estado, la 7.a Comisaría puso el hecho en conocimiento del juez del crimen de turno y este magistrado deberá trasladarse a esa repartición de beneficencia con el objeto de interrogarla acerca de este misterio impenetrable.

La justicia dió las órdenes del caso para que la Sección de Seguridad inicie las investigaciones correspondientes a fin de establecer quién fué el autor de las dos graves puñaladas que presenta la desgraciada muchacha y sobre la cuál ésta guarda un silencio que es todo un enigma.

En la Población O'Higgins se encontraba Emilio Neira, moribundo

EL SUJETO APODADO "EL CAIMAN", SEGUN LAS INVESTIGACIONES DE LA POLICIA DE RENCA, LE HABIA DADO DE CUCHILLADAS HASTA DEJARLO AGONIZANTE

En la calle de Bulnes de la Población de O'Higgins estaba la víctima en estado agónico.

Algunos guardianes de la policía de Renca y que se hallan destacados en el retén de Las Hornillas encontraron a media noche al pobre hombre con varias heridas a cuchillo, todas mortales.

Como el caso era demasiado grave, la policía de Hornillas remitió al herido al Picadero de la Brigada Central, para que de allí fuera trasladado a la Asistencia Pública a fin de que se le practicaran las curaciones que el caso requería.

Según las investigaciones practicadas por los guardianes que tomaron parte en el hallazgo del agónico, se pudo establecer que éste se llama Juan Valenzuela y que suele ser conocido también con el nombre de Emilio Neira, alias "El Pichón".

Con estos antecedentes se buscó a los autores de las gravísimas heridas que presentaba el desgraciado Valenzuela y después de algunos esfuerzos los guardianes de Hornillas que se habían hecho cargo de las pesquisas dieron con Natalio Rojas Donoso, alias "El Caimán" y Bernardino Guerrero, a los que se acusa de ser los culpables de la agresión de que fué víctima el herido de la calle de Bulnes de la Población O'Higgins.

Interrogado Rojas, según lo expone la policía de Hornillas, confesó que era efectivo que era él autor de las heridas y que Guerrero sólo tenía escasa participación en el delito.

Con la confesión de "El Caimán" en que se declaraba autor del crimen se le detuvo y fué puesto a disposición del juzgado del crimen de turno en la tarde de ayer en compañía de Guerrero.

El juez señor Rondanelli que se encuentra a cargo del turno interrogó a los detenidos y después de oirles sus declaraciones ordenó que se iniciara el sumario respectivo y que los acusados ingresaran a la cárcel hasta que se aclare el crimen de que ha sido víctima el desgraciado "Pichón".

De las investigaciones policiales se desprende que los protagonistas de estos hechos no son individuos de buenos antecedentes.

EN LOS DIAS DE LA SEMANA SANTA...

tendrá usted en su hogar veladas de recogimiento que elevarán su espíritu a las serenas alturas de la meditación, gracias a los servicios de la Estación C. R. C., de la Compañía Radio Chilena.

TENDRA TAMBIEN INFORMACIONES INTERESANTES Y PROPAGANDA UTILISIMA PARA LAS FAMILIAS

Fordson

LAS CIFRAS HABLAN CLARO

39

TRACTORES "FORDSON"

fueron vendidos durante el mes de Marzo pasado.

Constituye esta cifra un RECORD en Chile en ventas de Tractores.

El "Fordson" hecho para el agricultor progresista, significa progreso para la agricultura y progreso para el país.

Precio sobre carro en Santiago:

Sin Guarda-barros: $ 7,600 Con Guarda-barros: $ 8,000

Ford Motor Company.

EXPOSICION 1240. — SANTIAGO

ACUSADO DE UN HORROROSO CRIMEN INGRESÓ AYER EN LA CÁRCEL

EN ENERO DE 1923 FUE DEGOLLADO UN INDIVIDUO Y SOLO AYER SE DETUVO A LA PERSONA A QUIEN SE ESTIMA COMO CULPABLE DEL HECHO

La Sección de Seguridad puso ayer a disposición del primer juzgado del crimen a un individuo llamado Augusto Mellafe Martínez, que trabajaba como matarife en el Matadero Público y sobre quien pesa una gravísima inculpación de homicidio.

Existía además una orden de prisión en contra de este individuo, la que no había podido ser cumplida en vista de que cada vez que se quería detenerlo, Mellafe no aparecía por ninguna parte.

El crimen de que se le acusa se llevó a cabo allá por el año de 1923 y a mediados del mes de Enero sin que hasta la fecha la policía hubiese podido dar con él a pesar de las gestiones que se habían hecho en tal sentido.

En una de esas noches, la policía encontró a un individuo llamado Héctor o Enrique Ubeda, con una grave herida en el cuello y que tuvo tan fatales consecuencias que dejaba de existir a los pocos momentos después.

Iniciadas las investigaciones tan pronto como se descubrió el crimen, las primeras sospechas recayeron sobre Mellafe y en contra de quien se dictó la correspondiente orden de prisión.

Y desde esa trágica fecha no se había sabido más de él hasta que los agentes de la Sección de Seguridad señores Eduardo González y Carlos Córdova lo encontraron en el Matadero trabajando como matarife.

Una vez que fué reconocido por los agentes nombrados procedieron a detenerlo y conducirlo a esa repartición policial y desde donde lo trasladaron ayer tarde a disposición del juez del crimen señor Villagra, que es el magistrado que instruye el sumario respectivo.

Ayer mismo fué interrogado por el juez acerca del crimen que se le imputa, pero negó su participación en ese hecho alegando de que es un hombre honrado y que siempre ha estado trabajando en el citado establecimiento.

Sin embargo, como en el sumario existen gravísimas pruebas en su contra, el juez señor Villagra ordenó su ingreso a la cárcel.

RENOVOL
LABORATORIO PASTEUR

¡CUIDADO con las ESPINILLAS y FURUNCULOS!
Son los síntomas seguros de sangre impura
APRESURESE A DEPURARSE EFICAZMENTE ANTES QUE EL MAL AVANCE
RENOVOL cura todos los Vicios de la Sangre

LA ESCAPADA DE ALBERTA Y LA VENGANZA DE MARIA

DE COMO LA INTRANSIGENCIA DE LA ULTIMA IMPIDE LA CELEBRACION DEL MATRIMONIO DE LA PRIMERA ACORDADO YA ANTE UNO DE LOS JUZGADOS DEL CRIMEN DE ESTA CAPITAL.—UN NIDO FORMADO EN UNA COMUNA VECINA QUE SE DESHACE AL GOLPE DE LA ADVERSIDAD

Manuel Bravo era y es un hombre de bien.

Pero la intransijencia de doña María lo ha hecho caer en desgracia ante la justicia y hoy se encuentra en calidad de reo en la cárcel pública.

Es una historia de amor que ha perjudicado al bueno de Manuel y además a Alberta ,hija de María, la que hoy lamenta la triste situación en que se halla debido también a la intransijencia de la autora de sus días.

He aquí el romance que tuvo su origen en Batuco, siguió después en Polpaico y ha terminado en Santiago, si es que para tanto mal no hay un remedio oportuno y salvador.

LA HIJA DE LA VIUDA

En las caleras de Batuco tiene su domicilio una señora llamada María y allí vivía hasta hace poco en compañía de su hija Alberta.

Viuda hace algún tiempo, adquirió una pequeña propiedad y se mantenía con un negocio de pensión cuya principal clientela la formaban los trabajadores de las caleras que existen en ese lugar.

Hasta esa región llegó procedente de San Carlos un trabajador llamado Manuel, que igual a los demás, tomó su pensión en la casa de doña María donde fué atendido como los otros parroquianos.

Pero Manuel que era un muchacho joven y fornido no solo se contentó con trabajar en las caleras vecinas, en pagar la pensión a doña María sino que también a hacer el amor a la hija de la dueña de casa, cosa que no estaba prevista en los planes de la primera.

AFECTOS IRRESISTIBLES

El amor es una atracción o simpatía que sienten entre sí los jóvenes de sexo contrario y muy difícil de resistir. Si esta atracción ha hecho de las suyas desde nuestro padre Adan, no tenía entonces nada de raro que el buen Manuel sintiera para la joven Alberta un afecto tan irresistible que le declarara su pasión y que todavía tuviera la felicidad de ser correspondido.

Este es un hecho tan común que no solo se produce en la capital sino en todas partes del mundo y aunque sea en las caleras de Batuco.

Alberta correspondió a Manuel en sus tiernas afecciones y ambos se juraron amor eterno y en consecuencia ser fieles hasta la muerte.

La enamorada pareja continuó viviendo en Batuco y cuando la oportunidad se presentó hizo ver a la señora María el compromiso que existía entre ambos y la conveniencia de que autorizara el matrimonio de Alberta, que por ser menor de edad debía contar con eso requisito.

Pero aquí fué lo grave. Doña María protestó de tal paso y se opuso terminantemente a la celebración de la ceremonia.

LLEVABA EL RECUERDO DE ALBERTA

Desde ese día las relaciones sufrieron un grave quebranto.

Manuel se había echado encima el odio de doña María y se vió obligado a dejar esa casa de pensión y lo que es peor a buscar trabajo en otra parte.

A poco de abandonar las caleras de Batuco encontró ocupación en las caleras de Polpaico y hacia este último punto se trasladó llevando el recuerdo de Alberta y sus juramentos de fidelidad.

Y como las cosas seguían presentándose sin arreglo, la pareja que se escribía ocultamente optó por resolver el punto en la forma más favorable para sus intereses.

Y un buen día llegó hasta las caleras de Polpaico la joven Alberta en busca de su amigo Manuel y con quien se quedó.

Allí celebraron ambos la ceremonia nupcial sin la intervención de nadie, sin mas testigos que el amor que sentían en sus corazones apasionados y sin mas templo que la naturaleza en toda su majestad.

LA VENGANZA DE DOÑA MARIA

La pareja continuó en las caleras de Polpaico y mientras Manuel trabajaba en las faenas, Alberta hacía de dueña de casa en el nido que ambos habían organizado.

Pero la madre de la joven que notó la desaparición de Alberta, calculó lo ocurrido y trató de vengarse en Manuel, a quien culpaba de su desgracia.

Y éste, bien ajeno de los pasos que daba la señora seguía viviendo feliz al lado de Alberta sin calcular que podía llegar el día de su desgracia con la intervención de la autoridad solicitada por la madre de la muchacha.

Después de practicar unas cuantas diligencias, supo doña María toda la historia, conoció el lugar donde la pareja había establecido el nido y se presentó a la justicia acusando a Alberta de abandono de hogar y a José de rapto y para ambos pedía un ejemplar castigo.

LA PAREJA DESEA EL MATRIMONIO

La justicia ordenó las investigaciones del caso y una vez que se comprobó que la pareja hacía vida marital dispuso la detención de los acusados.

Alberta ingresó a la Casa Correccional y Manuel a la Cárcel pública.

Llamado Manuel a presencia del juez del crimen declaró que ambos se querían y que si antes no habían legalizado su unión era sólo por culpa de doña María que se opuso siempre tenazmente a la celebración del matrimonio.

Interrogada Alberta agregó lo mismo.

Y ambos terminaron pidiendo al juez que autorizara el matrimonio civil.

Doña María se contentó con pedir que se le entregara a Alberta, su hija y que ella sabría lo que debía hacerse.

UNA TENAZ NEGATIVA MATERNA AGRAVA LA SITUACION

En la tarde de ayer de orden del juez del crimen un agente de la Sección de Seguridad sacó de la Cárcel a Manuel y le acompañó hasta la oficina del Registro Civil para que contrajera matrimonio legal con Alberta.

Debía también presentarse ante ese funcionario la joven y su madre para que ésta última diera su consentimiento.

Pero aquí fué lo grave para el pobre trabajador de la Calera de Polpaico. Se presentó doña María y su hija Alberta, pero la madre declaró ante el oficial civil, que ella no autorizaba ese matrimonio y menos consentía en él.

En vista de esta tenaz oposición de doña María, la ceremonia no pudo efectuarse y el pobre Manuel fué devuelto a la Cárcel a disposición del juez.

Mientras tanto, Alberta, imposibilitada para contrarrestar la acción de su madre, no hace más que lamentar su desgraciada situación recordando el nido de Polpaico hoy deshecho y la detención de su amigo en la Cárcel en espera de lo que disponga de nuevo el

Las Hornillas, lugar de terror

De la casa de la calle de Olivos N.o 1101 fué remitido a la Asistencia Pública el señor Rolando Antonusce con cuatro heridas a cuchillo.

Según exposición que ha hecho la señora Ester Salazar en la 9.a comisaría, el señor Antonusce llegó hasta su casa con esas heridas que le fueron inferidas en un negocio de la calle Matías Ovalle antenoche a horas avanzadas.

Los individuos que asaltaron a la víctima eran varios y uno de ellos estaba armado de daga que fué la que ocuparon para herirlo.

En vista de la gravedad en que se encontraba el señor Antonusce quedó hospitalizado en la Asistescia Pública.

De este hecho se dió cuenta ayer al juzgado del crimen por intermedio de la 9.a comisaría hasta donde llegó la esposa de la víctima para hacer el denuncio respectivo.

LA CASA M. AGUILO

OFRECE PARA LA SEMANA SANTA UN GRAN SURTIDO DE MARISCOS A LOS SIGUIENTES PRECIOS

2.00	El kilo Bacalao sin espinas.
1.90	Lata Salmón extra.
0.65	Lata Choritos.
1.00	Lata Picos al natural.
1.00	Lata Lenguas de Erizos.
0.90	Lata Rovalitos en aceite.
0.90	Lata Pejerreyes en aceite.
4.50	Lata Langosta Juan Fernández.
3.50	Lata Atún en aceite.
2.00	Docena Arenques en salmuera.
1.50	Docena Anchoas en salmuera.
6.50	Frasco Filete de Anchoas.
6.80	Lata Ventresca en aceite.
3.60	Lata Centollas grandes.
1.50	Lata Centollas chicas.
2.00	Lata Congrio en aceite.
0.50	Lata Sardinas en aceite.
1.90	Lata Sardinas, medio kilo.
1.50	Lata Choros Imperiales, con aceite y tomates.
3.60	Lata Camarones.
3.80	Lata Calamares en su tinta.
5.50	Lata Trufas importadas, grandes.
2.00	Lata Arenques de Tongoy.

NO OLVIDAR:

CASA M. AGUILO
574 — PUENTE — 574
CASA DE UNA SOLA PUERTA, FRENTE A LA CAMPANA DEL INCENDIO.
TELEFONO INGLES 1652

El grave accidente de Providencia

AYER SE INICIA EL SUMARIO RESPECTIVO CON UN INTERROGATORIO AL MAQUINISTA Y AL CHAUFFEUR DETENIDOS

El juez del crimen señor Rondanelli inició ayer la instrucción del sumario para establecer a quien afecta la responsabilidad del violento choque ocurrido en Avenida de Providencia esquina de El Salvador el Lunes último.

Como se recordará, por la amplia información que adelantó nuestro colega "Los Tiempos" en su primera edición de ayer, a consecuencias de ese accidente sufrieron gravísimas contusiones dos señoras, una de las cuales perdió el conocimiento y por cuya causa no se pudo establecer su nombre.

De las investigaciones practicadas por los carabineros de la comuna de Providencia, los hechos habrían ocurrido de la siguiente manera:

En Avenida de Providencia esquina Avenida del Salvador, chocaron el autobús N.o 4777 y el tranvía 273 de la línea Los Leones con tan desastrosos resultados que la góndola recibió perjuicios por valor de $ 7,000.

Una de las víctimas se llama Elena Labra y el nombre de la otra no se pudo establecer, en vista de haber perdido el conocimiento y en tal estado conducida al Hospital de El Salvador donde quedaron ambas.

Tan pronto como los carabineros se impusieron de este lamentable accidente iniciaron las investigaciones del caso e interrogaron tanto a las personas que presenciaron el hecho como al maquinista del tranvía y al chauffeur de la góndola a los cuales se aprehendió para que respondan ante el juez del crimen de las responsabilidades que les puedan afectar.

El chauffeur Luis Silva Gajardo expuso que al atravesar la Avenida de El Salvador, lo hizo teniendo presente que el tranvía se hallaba a una distancia de -0 metros, y que éste debía detenerse en la esquina como es de costumbre y lo que no llevó a cabo, originando la colisión con sus fatales consecuencias.

Tanto el chauffeur Silva como el maquinista Oscar Matta Suárez fueron interrogados por el juez y se mantuvieron en sus respectivas declaraciones, especialmente el último que trata de librar su responsabilidad en el grave accidente.

Sin embargo, de los antecedentes recogidos por el tribunal la situación del maquinista se agrava un poco respecto de esta lamentable desgracia.

Derechos Arancelarios Judiciales

LO RECAUDADO POR EL 2.o JUZGADO DEL CRIMEN EN TRES MESES ALCANZA A LA SUMA $ 7,125.75

Como se sabe, a raíz de lo ordenado por un decreto ley todos los derechos que cobraban antes los señores secretarios de los juzgados del crimen deben pagarse en la actualidad por medio de estampillas de impuesto, entradas que ahora percibe en su totalidad el Fisco.

Según se nos informó ayer en el segundo juzgado del crimen, la cantidad recaudada por esos derechos arancelarios fiscales alcanzó en los tres meses que van corrido del año a la cantidad de $ 7,125.75

BEBA
COMO APERITIVO
un COCTAIL en COGNAC LA PARRA DE ORO y como digestivo una copa de COGNAC LA PARRA DE ORO, de la Viña Errázuriz Panquehue, se sentirá sano y reconfortado para su trabajo.
Pídalo al Depósito de esta Viña, en Santiago:
SANTA ROSA 835
Teléfono 164, Matadero
PRECIO DEL CAJON: $ 144.
AGENTE:
LUIS GONZALEZ Z.
Nio

CREMA CONTRA ARRUGAS
MARAVILLOSA CREMA, INVENTO MODERNO, QUE TIENE LA FACULTAD DE DEVOLVER CON SU USO CONTINUO, LA FRESCURA PRIMITIVA A LOS CUTIS ENVEJECIDOS.
CAJA $ 3.00
Pídala en
1280 — SANTO DOMINGO — 1280
(CASA PARTICULAR)
Consultas gratuitas de señora especialista en belleza del cutis.
La crema no tiene agentes y sólo se vende en SANTO DOMINGO N.° 1280.
20-Ab.

OCASION
AUTOMOVIL "HUDSON" SPIDSTER
EN PERFECTO ESTADO, DOS CAPOTAS, SEIS RUEDAS AMORTIGUADORES DE BOTELLA
VENDESE
DELICIAS 1435 (Al llegar a San Martín)
CARLOS R. DEL PINO

TURF

Asignación de peso para las carreras del Domingo próximo en ambos hipódromos

CLUB HIPICO

Premio BARADERO.—1.600 metros.—(De Remate).—Para caballos nacidos en el país que se rematen por $ 5,000 y que no hayan ganado carrera de venta o remate.—Peso: 58 kilos.—Descargo de 6 kilos a los que se rematen por $ 3.000. —Inscripción: $ 30.—Premio: $ 3,000 al 1.o

	Kilos		Kilos
Mequetrefe	58	Long Long	52
Puelche	58	Amazona	50
Harding	52	Huerfanita	50
Farolillo	52	Soga	50
Isócrates	52	Tangola	50
Kington	52	Pintura	50

Premio BURLESCO. — 1.100 metros.—Para caballos de 2 años nacidos en el país que no hayan ganado.—Peso: 54 kilos. —Inscripción: $ 40.—Premio: $ 4,000 al 1.o

Bacton Lad	54	Wu-li-chang	54
Beau Nash	54	Copa de Oro	52
L'Epatant	54	Istria	52
Miserere	54	La Vedette	52
Maximalista	54	Mala Nueva	52
Palestro	54	Pontevedra	52

Premio ENSAYO DE VALLAS (Clásico). —2.400 metros m/m., 7 saltos.—Vallas.—Para caballos de 3 años y más que no hayan corrido en saltos. Peso de reglamento.—Inscripción: $ 20.—Ratificación: $ 30 el Lunes antes de la carrera.—Premio: $ 5,000 al 1.o

Ferrocarrilero	71	Pricun	70
Jaramago	71	Tartana	68
Marruecos	71	Buena Estrella	66
Petirrojo	71		

Premio RAIMUNDO VALDES CUEVAS (Clásico).—1.800 metros.—Para caballos de 3 años y más que no hayan ganado más de $ 50.000.—Peso: 3 años 51 kilos; 4 años y más, 55 kilos.—Recargo de 2 kilos por cada premio clásico o reglamentario ganado desde el 15 de Agosto de 1924.—Este recargo no excederá de 6 kilos.—Inscripción: $ 50. — Ratificación: $ 50 el Lunes antes de la carre.—Premio: $ 10,000 al 1.o

Malesherbes	55	Humorist	51
Chevrolet	55	Rey de Espadas	51
Digno II	53	Zaratoga	51
Gin Cocktail	53	Jana	49
Cinta Roja	51		

Premio BETULIA.—1.400 metros.—Para caballos de 4 años y más que hayan ganado más de $ 10,000.—Handicap.—Inscripción: $ 35.—Premio: $ 3,500 al 1.o

Ardellón	62	Cáucaso	44
Pistacho	61	Malesherbes	43
Mentirosa II	58	Percala	43
Big Baby	53	Náufrago	42
Tristán	50	Weyler	41
Aspeitía	49	Dody	40

Premio BETICA.—1.400 metros.—Para caballos de 4 años y más que hayan ganado más de $ 10,000. — Handicap.—Inscripción: $ 35.—Premio: $ 3,500 al 1.o

Bilanz	58	Juglar	52
Kansas	55	Toinette	50
Prisca	55	Grenoble	46
Alesia	54	Guernsey	45
Glacé	52	Carbón	44
Güira	52		

Premio........... — 2.300 metros.—Para todo caballo ganador.—Handicap.—

HIPODROMO CHILE

Premio NACIMIENTO.—900 metros.

	Kilos		Kilos
Pasajes	56	Parlachinita	52
Nervo	49	La Ratera	52
Zizañero	40	Krasure	40
Peña Blanca	51	Dagmar	40
Lenine	62	Flautín	46
Eclipse	46	Teno	45
Kosmos	40	Scut	55
Monoplano	52		

Premio NALTAHUA.—900 metros.

Torcacero	52	Eliane	49
Jettatura	42	Foch	55
Antilla	40	Lon	53
Zambombo	48	Estatira	50
Evangelista	61	Papirote	59
Madamo	40	Fiero	46
Latoso	52	Pichardin	58
Regalada	51	Ilusa	51

Premio NARANJO.—1.500 metros.

Antilla	42	Brasilera	40
Bolt	53	Pasajero	40
Marconigrama	55	Anitra	48
Palisandra	55	Glenley	42
Marby	42	Javanesa	50
Glaneuse	42	Estatira	55
Xois	43	Cagliostro	43
Naides	51	Danaide	44

Premio NOS.—1.500 metros.

Azpeitia	56	Mon Homme	50
Castor	51	General Prim	51
Gondolero	52	Matorral	56
Guernsey	44	Weyler	52
Rintintín	41	Malharia	46
Náufrago	55	Farrutín	42
Aramayo	50	Cáucaso	53
Lea	58	Sin Duda	54

Premio NIRIVILO.—900 metros.

Fácuo	59	Jilguero	58
Corita	45	Castellana	54
Frutillero	44	Fatalist	50
Lloyd George	41	Glacé	58
Alderney	48	Kamarad	46
Kú Kú	64	Lanzafuego	52
Trostky	50		

Premio NILO.—1.500 metros.

Iverdun	47	Long Long	52
Alava	49	Ofensivo	57
Joselito	48	Redondilla	57
Mistere	51	Güira	51
Apático	45	Dax	43
Alesia	49	Hyrcanie	54
Latorre	53	Juglar	50
Jilguero	58		

Premio NINFA.—1.500 metros.

Carilafquén	58	Abrantes	46
Tangola	52	Maravedí	47
Valvén	53	Garete	56
Carbón	55	Tarnopol	50
Verdot	53	Obsequio	44
Junín	51	Jorquera	55
Banderolo	50	Wintergreen	47
Coquetón	49	Grand Prix	.8

Inscripción: $ 45.—Premio: $ 4,500 al 1.o

Bricole	60	Zadorija	42
Insaciable	57	Kansas	42
Altachín	53	Perval	41
Joy Bird	53	Fanfarrona	40
Ja Já	48	Omikrón	40
Atorrante	46	Bandazo	40
Gorgorito	44		

Premio BY THE SEA.—1.100 metros.—Para tres años ganadores.—Handicap.—Inscripción: $ 35.—Premio, $ 3,500 al 1.o

La Novena	64	Itch	49
Levantino	56	Castellamare	46
Leoncito	54	Lanzafuego	46
El Cinco	53	Monza	44
Artagnan	52	Landrú	48
Honinton	52	Kasaba	43
G. Prim	51	Marly	42
Almanzor	50	Alp-jarra	40
Castor	50	Crmion	40
Capitolio	49	Latoso	40

LAS REVOLUCIONES DE SETIEMBRE Y ENERO

Reminiscencias y recuerdos, por Domingo Arturo Garfias. — Los que rodeaban al Presidente en Setiembre y los numerosos partidarios y "víctimas" en la hora del triunfo. — Quiénes fueron leales. — Dónde se fraguó el golpe del 23 de Enero. — Con los retratos de los principales actores en los pasados acontecimientos.

LA ASAMBLEA MAGNA DEL SABADO. — La reunión de notables en el salón de honor de la Moneda. — Información con fotografías a doble página.

BRASCH, EL QUE ROBO POR AMOR. — La historia de un fugado de Ushuaia.

CUATRO MIL SERES HUMANOS, ENTRE ELLOS SEISCIENTOS NIÑOS, EXPUESTOS A DESAPARECER. — Lo que ocurre en San Rosendo.

LOS SISTEMAS PENALES ARGENTINOS. — Nuestros vecinos han dictado una ley racional. — Un ejemplo que debemos imitar. — Lo que nos dice el Comisario de Investigaciones, señor Maturana.

LA ASOCIACION DE PROFESORES Y LOS PROBLEMAS EDUCACIONALES. — Un proyecto de reforma elaborado en una amplia convención de profesores.

COMENTARIOS HIPICOS. — Con fotografías de las llegadas del Hipódromo Chile y del Club Hípico.

LA VIDA QUE PASA. — Silueta del Almirante don Arturo Sweet, Director General de la Armada.

"SUCESOS"

DE MAÑANA JUEVES

Clavos Cortados

A Precios :: :: ::
sin competencia

DUNCAN, FOX & CO.
Valparaiso - SANTIAGO - Concepción

FERROCARRILES DEL ESTADO

Solicítase propuestas públicas para el 14 de Abril próximo, por 100 ejes para coches y carros y 500 suelas curtidas, engrasadas

Bases y condiciones en el Departamento de Materiales y Almacenes. Estación Alameda.

Santiago, 11 de Marzo de 1925.

8-Ab.

Se solicitan propuestas públicas para la construcción de la Central de Vapor y del Almacén, en San Eugenio. Las propuestas se recibirán el 4 de Mayo del presente año a las 15 horas, en el Departamento de la Vía y Obras, Estación Mapocho, donde podrá consultarse bases y antecedentes diariamente de 14 a 16 horas.

(N.o 18).— MODIFICACION DE LOS EXPRESOS 1 Y 2 ENTRE ALAMEDA Y TALCAHUANO

Desde el 15 del actual inclusive, los expresos N.o 1 de Alameda a Talcahuano y N.o 2 de Talcahuano a Alameda, que corren en la actualidad diariamente excepto Domingos, correrán únicamente en los días que se indican:

Expreso N.o 1, Lunes, Miércoles y Viernes.
Sale Alameda 7.45. Llega Talcahuano 19.03.
Expreso N.o 2, Martes, Jueves y Sábados.
Sale Talcahuano, 7.35. Llega Alameda 19.02.
Estos trenes llevan coche comedor entre Alameda y Chillán.

El Jefe del Departamento de Transporte.

BOX

LUIS VICENTINI CONTESTA LAS DECLARACIONES HECHAS POR LUIS GOMEZ

Luis Vicentini, llegó hasta nuestra redacción, a rogarnos hiciéramos pública su protesta por las declaraciones hechas antes de partir en una de las revistas de esta capital, por el profesional Luis Gómez.

Casi no sería necesaria una aclaración, nos dice el campeón, pues nuestros aficionados conocen a Gómez y a mí, pero me siento molesto por la falta de verdad de dichas declaraciones.

Gómez da a entender que yo tuve miedo de medirme con él, lo que, como ustedes saben, es inexacto, ya que tan pronto me desafió, contesté aceptando el desafío, y concurrí a las citaciones que se me hicieron para formalizar los compromisos del match. Ustedes publicaron hasta fotografías de estos trámites.

Quien se opuso a la realización del encuentro, fué la Comisión de Box de la Federación por falta de capacidad de Luis Gómez.

Quiero que sepan los aficionados, que Gómez en ese caso quedó como incapacitado para pelear conmigo, y ésto, según la Comisión de Box, y no yo, que en ningún momento traté de evitar un encuentro con Gómez.

Vine a Chile con toda la intención de poder efectuar un encuentro, pero los inconvenientes no han sido culpa mía.

El hecho de que Gómez crea que puede vencer, continúa el campeón, es creencia que no se la quitará nadie, ya que cada uno tiene su criterio, y los boxeadores tienen confianza en sí mismos, pero me queda el consuelo y la satisfacción, de que la mayoría de los entendidos han opinado como la Comisión de la Federación de Box; o sea que Gómez no cuenta con la capacidad suficiente para sostener un encuentro conmigo.

Por lo demás, nos dice Vicentini, las declaraciones de Gómez, son faltas de verdad, ya que en una de sus partes ha declarado haber obtenido el campeonato peso pluma de Chile, venciendo a Carlos Jara, olvidando tal vez, que Amador Pérez conquistó en esa fecha este campeonato, y que cuando peleó Pérez con éste, lo venció en buena forma.

De ésto hay comprobantes en la Federación de Box de Chile, de manera que Gómez no podrá decir que haya sido campeón alguna vez en su vida.

Es de lamentar, dice Vicentini, que Gómez al salir de Chile, quiera aparecer con un prestigio mayor al que posee, y no trepide en desprestigiar a sus colegas, sabiendo que el público, debe imponerse de ésto y formarse mala idea del que con tanta facilidad arregla las cosas según sus intereses sin importale el de los demás.

Quiero, para terminar, que se deje constancia, a fin de que lo sepan las personas amigas de Luis Gómez, y el público de los países extranjeros, que visitará, que jamás he tenido miedo a boxeador alguno, y que el encuentro conmigo no se efectuó porque la comisión técnica de la Federación, se dió cuenta de la incapacidad de Gómez.

Como ayer quiero declarar hoy, dice el popular campeón, estoy dispuesto a medirme con mis colegas de Chile, a los que le daría preferencia, para poder corresponder a los aplausos de mis admiradores y público en general, que siempre me han estimulado, y las palabras de aliento que en Chile he recibido, lo que cada día me da mayor entusiasmo para luchar en el extranjero en busca de nuevas y merecidas victorias para el box chileno.

Sólo se trata de mantener mi prestigio en el lugar que con sacrificios he logrado colocar, y no permitiré que injustamente y faltando a la verdad se me trate de colocar en una situación que estoy muy lejos de merecer.

El público es el mejor árbitro, y creo que en este caso me dará la razón.

Para él son estas explicaciones, ya que no pretendo, como lo ha hecho Gómez, desprestigiar a nadie, sino de aclarar y establecer la verdad de los hechos.

El campeón, molesto por la descortesía de Gómez, se retira de nuestra redacción, pidiéndonos hasta en sus últimas palabras hagamos saber a nuestros aficionados que para ellos tendrá siempre las deferencias que merecen, y que se mantiene agradecido de las atenciones que a diario recibe en nuestros círculos deportivos, y que por esto no acepta se le quiera hacer aparecer lejos de los sentimientos de gratitud que siempre guardará para sus admiradores.

CENTRO VICENTE SALAZAR B. C.—Cita a sesión de Directorio para hoy a las 8.30 P. M., en su secretaría, Lastra esquina Ibáñez.

IGNACIO IRARRAZAVAL B. C. —Santa Filomena 159.—Ruega asistir a los señores Segundo Soto, Alberto Aldunate, Humberto Hernández, Luis Argandoña y Enrique Salinas, hoy a las 9 P. M.

GIMNASIO MANUEL CONTRERAS.—Cita a reunión general para hoy en la secretaría, San Pablo 1996.

CENTRO ESMERALDA.—El Sábado se celebrará nuestro 3.er aniversario social con unas hermosas peleas entre destacados aficionados de la capital. Tomarán parte elementos como Ernesto Lópe, Jorge Rabanales, José Arratia, Juan Paniagua, Bernardo Marchant, peón peso mínimo, y varios

CITACION IMPORTANTE

Cítase para hoy a las la tarde en la Federación a los siguientes aficionados: Juan Rojas, Pedro Var los Uzabeaga, Pedro Kell ro Iglesias, Zorobabel Alberto Signé y Fernando negro.

A AMADOR PEREZ, PLANE Y MANUEL ABARCA.—Cítase para hoy a las 7 P. M. tra redacción, a los profesionales Pérez, Plané y Abarca.

Correa Errázuriz

VIÑA LONTUE — FUNDADA EN 1875

Depósito principal y oficina de pedidos: Delicias 428 —— Teléfono Central 557 y 4736

PRECIOS QUE RIGEN DESDE EL 1.o DE ABRIL DE 1925
INCLUSIVE LOS NUEVOS IMPUESTOS

VINOS TINTOS EMBOTELLADOS, SIN ENVASES

	Botellas 1|1	Botellas 1|2
BURDEOS	$ 1.00	$ 0.55
PINOT	1.30	0.70
CABERNET	2.40	1.30
ESPECIAL TINTO	2.90	1.70

VINOS BLANCOS EMBOTELLADOS, SIN ENVASES

	Botellas 1|1	Botellas 1|2
FAMILIA	$ 1.10	$ 0.60
SEMILLON	1.40	0.80
SAUVIGNON	2.40	1.50
ESPECIAL BLANCO	2.90	1.70

VINOS BLANCOS TINTOS RESERVADO, PRECIO CON ENVASE

	Botellas 1|1	Botellas 1|2
TINTO RESERVADO	$ 5.50	$ 3.00
BLANCO RESERVADO	5.50	3.00
POMEROL TINTO	7.70	4.20
BARSAC	7.70	4.20
GRAN VINO TINTO	12.10	6.30
GRAN VINO BLANCO		

VINOS SUELTOS EN CHUICOS Y POR LITROS

TINTOS:	El Chuico	El Litro
TINTO YUNGAY	$ 15.00	$ 0.90
MEDOC	16.00	0.95
PINOT CORRIENTE	17.50	1.00
PINOT ESPECIAL	19.00	1.10
CABERNET	24.00	1.40
BLANCOS:		
BLANCO YUNGAY	17.50	1.00
BLANCO CORRIENTE	19.00	1.10
PINOT BLANCO	20.00	1.15
SEMILLON	21.50	1.25
SAUVIGNON	27 50	1.60

VINO AÑEJO: Damajuanas de cinco litros . . . . $ 15.00
VINO AÑEJO: Damajuanas de diez litros . . . . $ 30.00

F. J. CORREA E.

A-8

DESCLARINCILLADORAS

MAROT

SERIE "A"

La mejor máquina Francesa para purificar y seleccionar trigo

Separa tanto el Clarincillo, Arvejilla, Corregüela, Avenilla y cebada, como también todas las semillas chicas y extrañas, dejando el Trigo puro en Dos Clases.

Tenemos en varios tamaños apropiados para grandes y pequeños fundos Es máquina indispensable para seleccionar el trigo para la siembra.

Williamson & Co.

VALPARAISO, SANTIAGO, CONCEPCION, VALDIVIA

Discos "COLUMBIA"

DE DOBLE FAZ. NUEVO PROCEDIMIENTO SIN RUIDO DE AGUJA

GRAN REPERTORIO DE OPERAS Y CLASICOS, POR

María Barrientos
Hipólito Lázaro
José Mardones
Ricardo Stracciari
Pablo Casals

Y EL DISCO DE GRAN ACTUALIDAD
Imno a Musolini
Imno Facista

Casa CESAR RAU.
31 — AHUMADA — 31

DISCOS DE BAILE, ULTIMAS NOVEDADES
DESDE $ 12.00

TRIBUNALES DE JUSTICIA

MOVIMIENTO HABIDO EN 7 DE ABRIL DE 1925

CORTE SUPREMA

Cuenta General

Continuación de la 2 del Lunes, Antonio Mancilla con el Fisco, acuerdo: Las demás no vistas.

Alegaron:

Don Aurelio Valenzuela C., por el recurso y don Héctor Aran tra el recurso.

Fallada:

Salas Teléforo 2.o Ibrahain desistida casación

CORTE DE APELACIONES

PRIMERA SALA

Martes 7.— Relator, señor Varas O.

1. Contra Luis Vidal Santis, aprobada.
2. Sumario por suicidio de Carmen Correa., aprobada.
3. Contra Remigio 2.o Gálvez aprobada.
4. Contra Rodolfo Maulén, aprobada.
5. Sumario por robo a Manuel Castro, aprobada.
6. Contra José Vásquez y otro aprobada.
7. Sumario Por incendio en García Reyes 741, aprobada.
8. Contra Julio López, aprobada
9. Sumario por muerte de Navor Reguera, aprobada.
10. Sumario por muerte de Valentín López, aprobada.
11. Sumario por muerte de un desconocido, aprobada.
12 Contra Juan Barrera, aprobada
13. Contra José Santos González y otro. revocada.
14. Carlos Collin contra Pantaleón Espinoza, aprobada.
15. Osvaldo Fuentes contra José Miguel Olivares, aprobada.
16. Contra Jorge González H. confirmada.
17. Contra José D. Acevedo confirmada.
18. Contra Aníbal Cofré y otro confirmada.

Secretario, el señor Alcalde.

Alegaron:

Don Mamerto Candia en la 14; don Roberto Rueda, en la 16; don Pedro Velasco en la 18.

De acuerdo, Contra Mella, diligencias.

SEGUNDA SALA.— Relator señor Gutiérrez.—

1. Contra Manuel Núñez y otros aprobada.

No vistas las demás

Alegaron:

En la 1.a don Arturo Alessandri Rodríguez con don Juan Esteban Montero.

TERCERA SALA

Martes 7. —Relator señor

1. Recurso de hecho de Benavides, ha lugar.
2. Contra Eleodoro Aceve firmada con declaración.
3. Contra Eleodoro Valen ga, confirmada.
4. Contra Vicente Salas confirmada.
5. Contra Domingo confirmada.
6. Contra Carmen Vera confirmada.
7. Contra Francisco Peña didos efectos.
8. Contra Julio Gómez mada.
10. Sumario por muerte terio Tudela, confirmada.
11. Sumario por Suicidio Chattino, confirmada.

Secretario el señor Fil

Don Enrique Burgos don Federico Thumm, ra.

De acuerdo. — Confirm declaración: Graf con Dí tra J. Read y otros.

CUARTA SALA

Relator señor

1. Contra Alberto Laban confirmada con declaració
2. Contra Juan Cabello con declaración.
3. Contra Santiago Ojed trámite.
4. Nagnib Dargham Jardina, aprobada.

Sumario por suicidio Juana aprobada con decl

6. Infracción a Ley y Reemplazos (Caupolic bada con declaración.
7. Contra Eduardo Ord firmada con declaración.
8. Contra H. Gómez y firmada.

No vistas las demás.

Acuerdo:

E. Band con María Fern firmada con declaración.

Contra Justo Pastor J firmada con declaración.

No hubo alegatos.

LA "PHILLIPS"

Dura más, da mejor luz y cuesta lo mismo que otras LAMPARILLAS

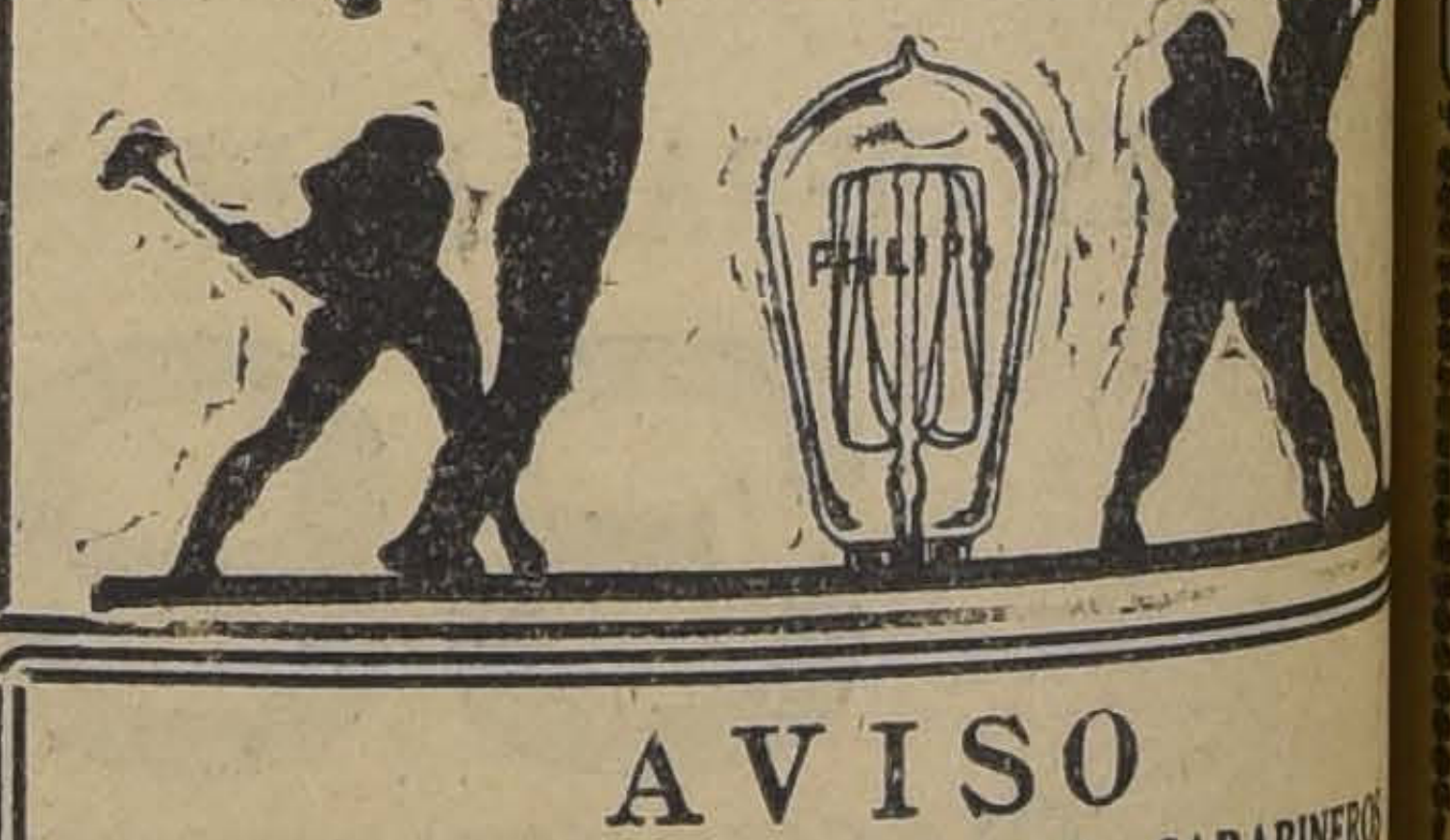

AVISO

COMANDANCIA GENERAL DE CARABINEROS

Desde el 15 de Abril del presente año quedan anulados los nets de esta Comandancia General que obran en poder del civil, asimilados y personas extrañas al Cuerpo; todos sentados a la Comandancia del Cuerpo de Carabineros para rizarlos nuevamente.

Las personas extrañas al Cuerpo que tienen en su poder tocicletas u otros elementos deberán devolverlos hasta el 15 tual, a la Comandancia General.

Se previene que la Sección de Seguridad ha sido las anteriores providencias.

DE ORDEN DEL COMANDANTE GENERAL
EL AYUDANTE GENERAL

EN LOS DIAS DE LA SEMANA SANTA

tendrá usted en su hogar veladas de recogimiento elevarán su espíritu a las serenas alturas de la ditación, gracias a los servicios de la Estación C. R. de la Compañía Radio Chilena.

TENDRA TAMBIEN INFORMACIONES INTERESANTES Y PROPAGANDA UTILISIMA PARA LAS FAMILIAS

La unificación de los deportes

Los siguientes documentos han sido reducidos a escritura pública y protocolizados ante el Notario señor Luis Cousiño Talavera:

"En Santiago de Chile, a cuatro de Abril de mil novecientos veinticinco, ante mí, Luis Cousiño Talavera, Notario abogado y los testigos que al final se consignan, compareció don Alberto Davidson, chileno, soltero comerciante domiciliado en la calle Gálvez número novecientos sesenta y nueve, mayor de edad a quien conozco y dijo: que viene en declarar que no ha concurrido a firmar el acta de fusión de las Confederaciones Nacional y Chilena de Deportes y que no tiene poderes de la Confederación Chilena de Deportes, para pedir la disolución de la entidad, ni su fusión, ni para solicitar la cancelación de su personalidad jurídica. Declara también, que firmó el acta de la constitución de la Confederación Deportiva de Chile únicamente como representante de la Unión Ciclista de Chile. Declara asimismo, que la firma que estampó al lado del nombre Unión Ciclista de Chile la deja nula y sin valor ni efecto alguno como si no se hubiera estampado por haberse adulterado el documento original. Esta declaración se refiere directamente al acta protocolizada sin el consentimiento del declarante por el señor Federico Helffman e inserta a fojas trescientas noventa y nueve de este registro. En comprobante firma con los testigos don Luis Ernesto Covarrubias y don Dositeo Soto, quienes declaran conocer al compareciente.—Dí copia, pagándose en ella dos pesos por impuesto.—Doy fe.—**Ato. Davidson.— Ernesto Covarrubias —D. Soto T.— Luis Cousiño**, Notario".—Pas óante mí: sello y firmo.—(Fdo.) **Luis Cousiño**, Notario.

DECLARACION

"Declaro que dejo nula y sin ningún valor ni efecto, como si no se hubiera estampado, la firma que puse al lado del nombre "Federación de Excursionistas y Exploradores de Chile", en el acta de la Confederación Deportiva de Chile, protocolizada a fojas 399 vueltas del Registro de Documentos Públicos de la Notaría Luis Cousiño Talavera, por haberse agregado sin mi autorización el nombre de una rama deportiva, después de haberme retirado de la sala".—**Juan F. Jiménez.**

DECLARACION

"Declaro que queda nula y sin ningún valor ni efecto como si no se hubiera estampado la firma que puse al lado del nombre de Federación de Deportes Náuticos de Chile en el acta de la Confederación Deportiva de Chile, protocolizada a fojas 399 vuelta del Registro de Documentos Públicos de la Notaría Luis Cousiño Talavera".—**Leotardo Matus Z.**

FOOTBALL

Aclaración necesaria

Con relación a las publicaciones aparecidas en la prensa, sobre los motivos que tuvo el Club Green Cross para retirarse de la Liga Metropolitana e ingresar a la Asociación de Football de Santiago, el Consejo Superior de la Liga Metropolitana reunido el Lunes 6 del presente con asistencia de veintinueve delegados y siete directores, acordó dar a la publicidad la siguiente declaración oficial:

"El único motivo que influyó para que el Club Green Cross se retirara de la Liga Metropolitana ha sido la circunstancia de encontrarse afiliada esta institución a la Federación de Football de Chile institución que no está inscrito en los registros de la Asociación Internacional con sede en Amsterdam y no así la Asociación de Football de Santiago, institución que está afiliada a la Asociación Internacional.

Para contestar este aparente cargo que hace el Green Cross a la Liga Metropolitana, nos vemos en la necesidad de declarar que fué precisamente el señor representante del Green Cross conjuntamente con los delegados de los clubs: Magallanes, Audax Italiano, Gold Cross, Santiago National, 1.o de Mayo, etc., quien trabajó más ardientemente porque la Liga se retirara de la Asociación de Football de Chile, para salvaguardiar los intereses de la Liga y de todos aquellos deportistas que veían con profundo pesar los malos rumbos que seguía la dirigente con sede en Valparaíso.

Con la debida oportunidad nuestra institución y las Ligas de Talcahuano, Concepción y La Serena publicaron un folleto dando a conocer a los deportistas los errores de todo orden cometidos por los dirigentes de la Asociación de Football de Chile, documento que hasta hoy no ha sido refutado en ninguna de sus partes.

La Liga Metropolitana lejos de contestar el único cargo que le hace el club Green Cross con otro cargo, como pudiera interpretarse la presente publicación, le cabe una vez más manifestar sus agradecimientos al Green Cross, por cuanto este club estuvo siempre bien representado en el Consejo Superior de la Liga e influyó considerablemente a impulsar la política de la Liga Metropolitana por el camino recto que siempre ha seguido. Solo hacemos esta aclaración con el exclusivo propósito de poner las cosas en su verdadero lugar." —**El Consejo Superior de la Liga Metropolitana.**

feta eta shr cmf vbg xzñiñá

El deporte fomenta la camaradería nacional

Entre el Atlético Nestares de Valparaíso y el Cuerpo de Excursionistas Jorge Matte G. de la capital se han cambiado los siguientes telegramas:

Del Nestares. — Delegación del Atlético Nestares apresúrase enviar a los camaradas del Jorge Matte junto con sinceros agradecimientos por las finas atenciones prodigadas, que serán imperecederas, anhelos estrecho consorcio deportistas de ambas ciudades, afianándose así estrechamiento vinculaciones todas las ramas cultura física.—(Fdo.) **Moreno**, Presidente.

Del Jorge Matte G.—Cuerpo de Excursionistas Jorge Matte G. retribuye cariñosos saludos del Atlético Nestares, deséale hermosos éxitos en el futuro, y ruégale ser el portador de nuestros saludos más sinceros para deportistas porteños. —(Fdo.) **Carlos Valdivieso G.**, Presidente.

Es en esta forma como el deporte hace una obra de verdadero acercamiento nacional.

CICLISMO

CLUB CICLISTA CHACABUCO. —Esta institución acordado efectuar la construcción de un chalet en el Velódromo, para la mejor atención de los participantes, y su inauguración se efectuará en breve, con atrayente programa deportivo y social.

Con el objeto de tratar lo relacionado con este asunto y muy especialmene con la excursión de Semana Santa, cita para hoy Miércoles a junta general a las 9 P. M. Rogamos la asistencia de todos los corredores.

CLUB CICLISTA ARCO IRIS.—Cita a junta general para hoy a las 9 P. M., en los salones de la Unión Ciclista de Chile, calle Arturo Prat N.o 514.

Tabla: Celebración del próximo aniversario y carreras internas.

ROYAL CLUB CICLISTA.—Cita a junta general para hoy a las 9 P. M. en Delicias 469.

Tabla: Excursión libre de Semana Santa y programas próximos carreras del Royal.

CLUB CICLISTA CHILE.—Cita a junta general para hoy a las 9 P. M., en la secretaría de la Unión Ciclista de Chile, Arturo Prat 514.

EXCURSIONISMO

EXCURSION DE LA FEDERACION DIRIGENTE.—Se ultiman los preparativos para la concentración excursionista que se verificará en el fundo del señor Jorge Matte durante los días 10, 11 y 12 del presente.

Se reciben adhesiones en los cuerpos afiliados.

CENTRO DEPORTIVO LOS PIRINEOS.—Cita al Directorio a las 9 P. M. y a junta general a las 9.30 P. M. en su local, Santa Rosa 201.

Tabla: Campamento de la Federación de Excursionistas a El Monte.

CUERPO DE EXCURSIONISTAS JORGE MATTE GORMAZ.—Anteanoche se reunió la junta de socios y acordó por unanimidad hacer una excursión a la vecina localidad de Los Andes, partiendo a pie desde el local de la secretaría hasta el punto mencionado.

Las personas que deseen concurrir pueden pasar por Tocornal 441.

Mañana a las 9 1|2 P. M. se reunirá la junta general en el local de costumbre.

CUERPO DE EXPLORADORES PILOTO PARDO.—Cito a junta general para hoy a las 8.30 P. M., en el local de costumbre, para tomar los últimos acuerdos sobre la concentración de Semana Santa, organizada por la Federación de E. y E. de Chile.

"LECHE MARAVILLOSA"
Marca "HELIANE" PATENTADA

La única legítima es la que vende esta casa. Da al rostro el brillo de los 15 años. Muy recomendable a las personas de cutis congestionado. Torna la piel tersa, mate, marfilina. Basta un frasco para convencerse de los efectos de esta verdadera maravilla. Miles de cartas de agradecimiento y de pedidos nuevos acreditan este producto.

FRASCO: $ 10.00

Sólo en venta en:
1280 — SANTO DOMINGO — 1280
(CASA PARTICULAR)

Será atendida por señora especialista en belleza femenina, que le dará útiles consejos GRATUITOS y le enseñará a aplicar prácticamente los productos.

20-Ab.

LOS OTROS NO CONTRIBUYEN...

Si usted se entretiene en su hogar con la radiotelefonía, si está más o menos contento con los programas artísticos, culturales y noticiosos de la Radio Chilena,

SEPA USTED

que las únicas firmas que se dedican al comercio de aparatos de radio y accesorios, que contribuyen a la diaria programación de la Estación C R C., son las

SIGUIENTES:

The International Machinery Co., Morandé 520.
Siemens Schuckert Ltda., Agustinas 1031.
Raab, Rochette, Roca y Co., Estado 235.
Oscar Spoerer y Cía., Bandera 24.
Barahona, Hermann, Hnos. y Cía., Santo Domingo esquina Bandera.
David Wallace y Co., Agustinas 822.

Si usted desea ser ecuánime con nuestra Estación y con las firmas citadas, si comprende los enormes sacrificios que hemos hecho y estamos dispuestos a hacer por fomentar la radiotelefonía en el país, adquiera usted sus aparatos y accesorios sólo en las casas comerciales que se preocupan de perfeccionar los servicios de broadcasting y que procuran que ellos sean cada vez más útiles y agradables para todos los aficionados de nuestra República.

ESTACION C. R. C.

11—A.

EL HOMENAJE RENDIDO A CHILE EN EL ULTIMO CONGRESO CONTINENTAL DE FOOTBALL

LA SALA, DE PIE, ACLAMA A NUESTRO PAIS Y RESUELVE ENVIAR NOTAS AL PRESIDENTE ALESSANDRI Y A LOS MINISTROS SEÑORES MATTE, IBAÑEZ Y SALAS

(Versión taquigráfica de la autoridad continental)

Señor Presidente. — El señor Director de la Oficina permanente de la Confederación Suramericana de Football ha recibido una afectuosa nota del Canciller chileno Dr. Matte Gormaz, saludando a este Congreso y a los países representados, a nombre del Presidente de la República de Chile y del Gobierno del país amigo.

La mesa desearía que la Confederación agradeciera especialmente el saludo efusivo del primer mandatario chileno y de su Ministro de la cartera de Relaciones Exteriores.

Señor Narancio. — Tuvo el honor de conocer en París al Excmo. señor Arturo Alessandri, una de las figuras más sobresalientes de la democracia americana.

A mí me agradaría que se expresara, en la nota de saludo al gran mandatario de la República hermana, el placer con que vé la Confederación Suramericana de Football la intervención que toman los Gobiernos en la Cultura Física de cada país, haciendo un voto para que esto se generalice a todos los países del norte y sur de América, a fin de que todos juntos tomen parte en esta gran Confederación, agrandándose así, cada vez más el contingente que está formando en estos países.

Señor Uriburú. — La República Argentina recibió hace algunos días fraternalmente a una de las expresiones más culminantes de la democracia suramericana. Seguramente, más que la expresión de afecto a un gran funcionario o mandatario de una nación hermana, estos actos colectivos realizados por el pueblo han obedecido a los mismos propósitos que nos reunen en esta Asamblea: Expresar en todas las oportunidades posibles la más absoluta e intensa solidaridad entre los núcleos sociales americanos.

Esa expresión, esa emoción colectiva que nace espontáneamente de los pueblos, es la base más segura para predecir en el futuro la solidez de las relaciones suramericanas.

La Delegación Argentina adhiere con calor a la indicación del señor presidente.

Señor César Martínez. — La Delegación Paraguaya se complace en adherir con viva complacencia a la hermosa insinuación del señor Presidente. Solicita, además, que se envíen notas de felicitación al Canciller chileno, señor Matte Gormaz, prestigioso deportista que preside al Comité Olímpico chileno; al Ministro de Guerra, señor Ibáñez, que en el año 1922 fué el Jefe de la Delegación chilena que compartió con los argentinos los honores de la jornada en los Campeonatos de equitación de los Juegos Latino Americanos de Río Janeiro, y que nos ha enviado a este Congreso a un representante del glorioso Ejército Chileno y finalmente al Ministro en la cartera de Higiene, Dr. José Salas que ha creado un Departamento Especial de Educación Física y Moral.

Señor Presidente. — Se va a votar por aclamación el envío de las notas solicitadas y la sala al tomar ésta resolución se pondrá de pie como un homenaje a la gran Nación chilena (Así se resuelve entre grandes aplausos).

Señor Rivera. — La Delegación chilena agradece muy sinceramente las resoluciones tomadas por este Congreso. Como oficial del Ejército chileno, doy las más expresivas gracias al representante paraguayo por las palabras llenas de efecto que ha tenido para las fuerzas armadas de mi patria.

Señor Fanta. — No sé señor Presidente, si mis palabras podrán reflejar fielmente mis sentimientos. La forma verdaderamente cariñosa el homenaje afectuoso de los países hermanos, las palabras altamente elocuentes y los aplausos fraternales de la sala hacia el Primer Mandatario, los Ministros de Estado y las Fuerzas Armadas de mi patria lejana, ahogan mi pensamiento y apagan mi voz.

Hondamente conmovido acompaño a mi colega de representación en sus agradecimientos.

Con sobrada razón el Presidente de esta asamblea manifestó en su saludo elocuente que en estas reuniones se demostraría, una vez más, que América es una bella palabra de justicia y confraternidad.

Deseo a mi vez solicitar del señor presidente que tenga la benevolencia de dirigir oficio a los primeros mandatarios de las otras Repúblicas hermanas que han enviado representantes a esta asamblea, imponiéndolos de los afectuosos saludos que dejan consignados con honda sinceridad los delegados chilenos, a nombre de todos los aficionados de mi país a las sanas manifestaciones de la cultura física.

Señor presidente: Así se hará.

Señor Martínez: Mociono para que se pase telegrama a las delegaciones de los clubs americanos actualmente en Europa, presentándoles el saludo de los aficionados del Continente y haciendo votos por el éxito de sus jiras.

Estos conjuntos han dado pruebas elocuentes de lo que vale la disciplina de todos los institutos que forman esta Confederación (Apoyados).

Señor presidente votado por una unanimidad. Así se hará.

Señor Narancio: Solicito que se pase una nota a la Confederación del Brasil y a la Federación del Perú, haciéndoles conocer todos los detalles de este Congreso y, al mismo tiempo, saludándolos y comunicándoles que se les ha recordado con todo cariño dentro de las Asambleas del Instituto máximo del Football Continental (Apoyados).

Señor presidente: Votado por una unanimidad. Se porcederá en la forma insinuada.

Ofrezco la palabra. Se pasará entonces al último punto de la tabla: la fijación de la ciudad donde deberá disputarse el Congreso Continental por la Copa América, correspondiente al año en curso.

El Congreso de la Unión Ciclista Internacional

REUNIDO EN PARIS, ACUERDA LAS FECHAS DE LOS CAMPEONATOS DEL MUNDO DE 1925

Con motivo del vigésimo quinto aniversario de la fundación de la Unión Ciclista Internacional, se ha celebrado últimamente en París un importante Congreso.

PAISES REPRESENTADOS

Estaban representados en esta asamblea, los siguientes países: Alemania, Bélgica, Dinamarca, España, Estados Unidos, Francia, Inglaterra, Holanda, Italia, Luxemburgo, Argentina, Chile, Suiza y Checoeslovaquia.

LOS CAMPEONATOS EN 1925

El Congreso fijó los días 15, 16, 18, 19 20, 22 y 23 de Agosto próximo para las pruebas de los Campeonatos del Mundo, pruebas que se verificarán

NUEVAS AUTORIDADES

Se eligió para el ejercicio de 1925-1926 a M. Breton, presidente; a los señores Rerey Low, Fernando Colgnon y A. Adrian, como vice-presidente; A. M. Paul Rosseau, secretario y a M. Josse Rosseels como tesorero de la Unión Ciclista Internacional.

Un club español a Chile

La Confederación Suramericana de Foot-Ball, por intermedio de sus delegados en Europa, ha invitado al Club "Celta", de Vigo, para sostener lances en Argentina Uruguay, Brasil, Paraguay y Chile con los componentes de este instituto máximo suramericano.

El Celta F. C. se reunirá mañana para considerar la invitación.

Desde Talca

Talca, 7.—En la tarde del Domingo último se verificó en Talca un lance entre un cuadro seleccionado de profesores de Santiago con un combinado de profesores de esta ciudad.

La cancha Holman se vió concurridísima con un entusiasta público, en que predominaba el elemento femenino.

Los elencos, bajo la dirección del árbitro señor Rodolfo Valenzuela desarrollaron un juego reñidísimo, correspondiéndole al cuadro santiaguino abrir el score a los 10 minutos de iniciada la contienda por intermedio de S. Arellano.

Cinco minutos después, el centro delantero talquino, Domínguez, logró igualar posiciones.

Durante la segunda etapa ambos cuadros obtuvieron un tanto cada uno para sus colores, colocados por Moreira y Vidal, finalizando el lance en empate a dos goals.

La delegación visitante ha sido muy agasajada.—(De nuestro corresponsal, por Telégrafo). . . . .

MORNING STAR SPORTING CLUB.—La comisión nombrada para elaborar el programa de festejos, en celebración del 18.o aniversario del Club ha trabajado tesoneramente para salvar todos los inconvenientes. La primera parte del programa se desarrolló con un franco éxito.

El Sábado próximo se llevará a efecto el match de foot-ball entre los socios solteros y casados por 11 medallas de plata para el equipo ganador y una para el capitán del equipo perdedor. La partida se llevará a efecto en la cancha de la Liga Nacional, Independencia N.o 2, a las 3 P. M.

Terminado el lance, los socios y sus familias se trasladarán a una quinta de la Av. General Saavedra, donde se servirán unas once campestres.

Mañana se llevará a efecto una junta general a la hora de costumbre en la secretaría, para tomar los últimos acuerdos. La cuota fijada por la asamblea es de $ 5 para los socios y $ 7 para los que asistan con sus familias.

El señor Aurelio Acuña atiende a los que no se hayan inscrito, en Puente N.o 716, de 8 A. M. hasta las 8 P. M.

ATLETISMO

ACTIVIDADES DE LA ASOCIACION ATLETICA DE SANTIAGO

Bajo la presidencia del señor Julio Kilian y actuando de secretario los señores Guillermo Maldini y Juan Hanh, y con numerosa asistencia de directores y delegados, celebró sesión últimamente esta colectividad dirigente del atletismo metropolitano, se trató en esta sesión la organización del próximo torneo de novicios, quedando terminado el programa de pruebas y el jurado y otros detalles relacionados con este torneo, que daremos a conocer en nuestra edición de mañana.

NOMBRAMIENTOS DE COMISIONES

Se nombraron las comisiones que componen esta asociación y que son las siguientes:

Reglamentos Finanzas y Médica.
Contabilidad.
Disciplina

NUEVAS AFILIACIONES

Se aprobó la solicitud de incorporación del Atlético Club de la Unión, y se informó favorablemente la solicitud del Sport Francais.

INSCRICCIONES PARA EL TORNEO DE NOVICIOS

Las inscripciones para el torneo de novicios, se recibirán diariamente de 6.30 P. M. a 7.30 P. M. en la Secretaría Santo Domingo 1566, hasta el Lunes 13, fecha que se cerrarán y se procederá al sorteo de las series etc.

SESION DE DIRECTORIO

Hoy Miércoles, a las 6.30 P. M., se reunirá el directorio de la Asociación a objeto de ocuparse de varios asuntos de importancia.

FEDERACION ATLETICA DE CHILE

El directorio de esta colectividad se reunirá hoy, a las 7 P. M., en Estado 363, secretaría de la Liga Nacional. Los clubs que no han cancelado la cuota de incorporación, deben hacerlo en esta reunión.

LA CARRERA MARATHON A BUIN

Hoy, a las 8 P. M., quedarán cerradas las inscripciones, para tomar parte en la carrera Marathón Santiago-Buin, o sea, la tercera prueba oficial del programa elaborado por la F. A. de Chile.

Hasta la tarde de ayer, se encontraban anotados, César Cornejo de Valparaíso, y los corredores de esta capital, Floridor Castillo, Fernando Acuña, Manuel Arce y Rudecindo Puente y un representante de Buin.

Las inscripciones para la carrera de perdedores, sobre el recorrido Buin a Maipo, (12 kilómetros) de ida y vuelta, se cerrarán el Sábado a las 3.30 P. M. y se reciben en la Avenida Matta 1371, siendo su valor de dos pesos por corredor.

En la ciudad de Buin, después de la llegada de la carrera, se servirá un almuerzo campestre, que hará preparar el Pietro Dorando, y al cual pueden adherir hasta 25 personas, previo el pago de dos pesos por persona.

Las tarjetas para el almuerzo, se pueden obtener en Avenida Matta 1371 hasta las 7.30 P. M., de mañana Jueves.

CENTRO DEPORTIVO ATLANTIDA.—Cita al directorio para hoy, a las 9.15 P. M., en Maestranza 1331.

CENTRO DEPORTIVO RAFAEL DEL CANTO.—Cita a junta general para hoy a las 8 1|2 P. M.

AUTOMOVILISMO

BASES PARA LA PRUEBA DE RECORRIDO DE CAMIONES CON CARGA, SOLICITADA POR EL EJERCITO. — 1.o El recorrido será de Santiago a Lontué, ida y regreso, quedando la comisión autorizada para dar por terminada la prueba en Lontué, si así lo estimare necesario. La meta en Lontué será la misma fijada para la carrera de automóviles efectuada en Enero último, o sea, la puerta de entrada a la Viña. El camión deberá ir cargado con 19 pasajeros, o a lo menos, y con 19 equipos completos de los que emplea el Ejército, para cada soldado. La comisión organizadora pondrá a disposición de cada camión, doce hombres con 19 equipos, debiendo completar la dotación el interesado.

2.o El camión no podrá ser de una capacidad mayor de 2 toneladas y deberá presentarse el día de la prueba con su carrocería y equipo normal de fábrica, sin arreglo extraordinario de ninguna naturaleza.

3.o Se tolerará solamente amortiguadores en los resortes delanteros y escape libre.

4.o En cada camión que participe en la competencia, irá un controlador que nombrará la comisión organizadora de la prueba.

5.o Una comisión militar estará encargada del control de esta prueba, la que examinará los camiones a su salida y llegada para constatar la calidad y eficiencia del material como asimismo las fallas o deficiencias que se hubieren notado.

6.o Los repuestos permisibles serán sólo neumáticos y bugías, pudiendo los concursantes llevar bencina y aceite en la cantidad que estimen necesaria. En caso que los competidores tengan que abastecerse de bencina o aceite en algún punto del recorrido, el tiempo empleado en esta operación, no se descontará del tiempo total empleado, haciéndose ésto extensivo a cualquier pérdida de tiempo ocasionada por fallas de neumáticos, reparaciones, etc.

7.o Durante el desarrollo de la prueba, en caso que un competidor alcanzara a otro, deberá pararlo por la izquierda, debiendo el de adelante, cederle el paso tomando su derecha. Todo competidor que faltare a esta estipulación será descalificado de la prueba.

8.o Los concursantes deberán encontrarse frente a la Escuela Militar, por la Avenida Blanco Encalada, el Viernes próximo 10 de Abril, a las 5 y media A. M. El primer coche será largado a las 6 A. M. y los otros con diez minutos de diferencia, previo sorteo del orden de partida.

MOTOCICLISMO

NATIONAL SPORTING MOTO CLUB. — La excursión de Semana Santa a la ciudad de Talca. — Dando cumplimiento al extenso programa de trabajo en que se halla empeñado el directorio de este Club, ha acordado aprovechar el feriado de Semana Santa para efectuar una excursión a la ciudad de Talca.

El sólo hecho de que participen en ella destacados motoristas como los señores: Follert, Leone, Luksic, Pastorino y otros, es de esperar que el arribo a esa ciudad se hará con todo éxito.

Los motoristas nombrados se harán acompañar en este viaje por entusiastas miembros de dicho club entre los cuales figuran los señores, Gac, Agurto, Pavone, Guzmán y otros, destacándose la incansable compañera de excursiones señora Leontina de Leone, quien ha manifestado deseos de compartir una vez más las labores de sus esforzados compañeros.

La partida se dará a las 5 de la mañana del Viernes próximo, desde el punto de reunión que se ha fijado de antemano y que es la calle de San Diego esquina de Franklin.

GOTOSOS
REUMATIZANTES

y cuantos padezcan de una infección del hígado o de las vías urinarias, tomen URASEPTINE La URASEPTINE ROGIER no sólo disuelve el ácido úrico y lo hace desinfectar, sino que es el mejor desinfectante de los riñones y de la vejiga

Todas las enfermedades ocasionadas por un exceso de ácido úrico o una infección de las vías vésico-renales, se alivian inmediatamente con tan valioso medicamento.

CONSULTORIO
Para PERROS y GATOS

COMPLETO INSTRUMENTAL
Laboratorios, Ambulancia automóvil propia

CONSULTA .. .. $ 5.00
AMBULANCIA, ida y vuelta 5.00

Dr. L. Schmidt Herman
SAN ANTONIO 457.—TELEF. 3649.

BASKET-BALL

Partidos internacionales con un seleccionado argentino

LA FEDERACION CHILENA RECIBE AL SEÑOR CARMELO CALARCO, DIRIGENTE ARGENTINO

Se reunió anteayer, a las 7 de la tarde, el directorio de Basket Ball de Chile, presidido por el señor Francisco de B. Echeverría, con la asistencia del miembro de la Junta Directiva Permanente de la Federación Argentina de Basket Ball, señor Carmelo Calarco y de los señores Víctor Collante, Oreste Volpe, Floridor Mieses, Erasmo López, Juan Urzúa, Humberto Collante y Luis Pezoa.

El señor Presidente saluda al señor Calarco en afectuosas frases, deseándole una grata permanencia entre nosotros y felicitándose de que se vaya a cimentar sólidamente la amistad y fraternidad de los cultores del Basket Ball de Argentina y Chile, por intermedio de nuestro distinguido huésped.

Contestó el señor Calarco, expresando sus agradecimientos por los conceptos vertidos y saludando a nombre de la Federación Argentina de Basket Ball a sus camaradas de Chile.

Agregó que la necesidad de vincular más estrechamente a estos países que desde su independencia están unidos por fuertes e indestructibles lazos de amistad, le había sugerido la idea de establecer relaciones entre ambas entidades estudiando la posibilidad de concertar algunos lances de Basket Ball.

En la mañana de hoy — continuó — acompañado del señor Luis Pezoa, hemos visitado al capitán señor Montalva, autoridad deportiva, a quien le manifestamos los deseos expuestos, encontrando amplia acogida y la promesa de una cooperación decidida.

En estas condiciones espero — termina — que la Federación Chilena estudie el asunto y resuelva, anticipando la venida de un cuadro argentino, podría hacerse en Julio y que serviría para probar la chance del equipo chileno que en Setiembre próximo deberá llegar a Montevideo para actuar en el primer Campeonato Suramericano de Basket Ball.

El señor presidente expresa que la entidad ratifica y confirma sus deseos de jugar con un cuadro argentino, torneos que serán de enorme beneficio para nuestros compatriotas, pues tendrán la oportunidad de conocer a notables elementos en este deporte.

El señor Calarco insinúa la idea de que se dispute un trofeo que podría solicitarse del Presidente Alessandri, gran propulsor de la pas americana y decidido amante de la cultura física.

El mencionado estímulo lo obtendría el país que lo ganara tres veces consecutivas o cinco alternadas.

Se jugaría con un seleccionado nacional y podría también participarse con los clubs campeones de Santiago y Valparaíso.

Las ideas expuestas y algunos detalles más fueron aprobados ampliamente, levantándose un acta que se enviará a la Federación Argentina por intermedio del señor Calarco.

Se dió un voto especial de aplauso al señor Calarco expresándole los asistentes que hiciera llegar hasta los camaradas argentinos un fraternal saludo, de los deportistas chilenos.

Se levantó la sesión a las 8 P. M.

Federación de Foot-ball de Chile

A fin de ultimar los preparativos para la jira que el equipo de la Federación de Football de Chile, iniciará al Sur del país y que partirá mañana en dirección a Talca, en donde realizará su primer encuentro, se cita hoy a las 7 P. M. en la secretaría de la Federación, en Estado 363, a los siguientes jugadores que componen la delegación.

Aníbal Ramírez.— Otto Erns. —Marcos Serrano.— Francisco Arellano.— Rossetti.— Aravena. —Abarzúa.— Moreno.— Rouseau.— Molina.— D. Arellano. Calderón.— Wicke.

..Además se encarece la asistencia a los delegados señores Pedro J. Malbrán, A. Reyes, C. Aguirre y O. Rojas.

CITACIONES

ASOCIACION DE FOOTBALL DE SANTIAGO. — El directorio está citado para hoy a las 7 P. M. en Huérfanos 1258.

Forlivesi F. C. — Junta general para hoy a las 8.30 P. M. en Rengifo 866.

Magallanes F. C. — Directorio, capitanes y vice-capitanes de equipos, para hoy a las 6 P. M. en la cancha.

Raab Recoleta F. C. — Junta general para hoy a las 9 P. M. en Salas N.o 208, tabla: cambio de secretaría.

Unión Chilena F. C. — Junta general para hoy a las 8 y media P. M. en Erasmo Escala 3219.

Orompello F. C. — Directorio para hoy a las 9 P. M. en el local de costumbre.

J. M. Etchepare F. C. — Junta general para hoy a las 6 y media P. M. en Manuel Rodríguez N.o 964.

Wellington F. C. — Para hoy a las 8 y media P. M. a junta general en Santa Rosa No. 236.

Jorge Meléndez F. C. — Junta general para hoy a las 8 P. M. en Tarapacá 721.

Uruguay F. C.— Junta general para hoy a las 9 P. M. en San Isidro 251.

Sportivo Lincoyan F. C. — Directorio para hoy a las 8 P. M. en Chacabuco 27 A.

Victoria de Chile F. C. — Junta general para hoy a las 8 P. M. en Av. Salvador, Pasaje Mujica N.o 2.

Almirante Latorre F. C. — Junta general para hoy a las 6 P. M. en Mallinckrodt 180.

Sportivo Estrella de Chile F. C. — Junta general para hoy a las 8 P. M. en la Sociedad Artesanos La Unión.

Gimnástico F. C. — Directorio para mañana, a las 9 P. M. en "El Diario Ilustrado".

Unión Centenario F. C. — Junta general para hoy a las 7 1|4 P. M. en el local de costumbre.

Prat F. C. — Junta general para hoy a las 8 y media P. M. en Bellavista. Tabla: Partidas de Semana Santa.

Chile Atlético F. C. — Junta general para mañana a las 3 y media P. M. en San Francisco 1021. Tabla: elección del directorio y cuenta de tesorería.

General Bulnes F. C. — Junta general para hoy a las 8 y media P. M. en López 681.

Liverpool F. C. — Junta general para hoy a las 8 y media P. M. en Bezanilla 1463.

Morning Star Sporting Club. — junta general para mañana a las 9 P. M. en Independencia N.o 306, esquina de Lastra. Tabla: Término de las fiestas en celebración del aniversario.

MUEBLES

A precios sumamente bajos y con GRANDES FACILIDADES DE PAGO.

MUEBLERIA "ARTURO PRAT"

Consulte nuestros precios.

ARTURO PRAT 182

COMPAÑIA CERVECERIAS UNIDAS

Cítase a los señores accionistas a Reunión General Ordinaria para el Jueves 9 de Abril próximo, a las 3 h. P. M., en la Oficina de la Compañía, calle Blanco N.o 889.

El Registro de Accionistas quedará cerrado desde el 31 de Marzo hasta el día 9 de Abril, ambos inclusive.

Valparaíso, a 28 de Marzo de 1925.

EL DIRECTORIO.

A-9

Concurso para Inspectores de Impuestos Internos

Por resolución ministerial, el Concurso para Inspectores de Impuestos Internos se efectuará impostergablemente el Martes 14 del actual.

La inscripción terminará el Jueves 9, a las 5 P. M.

EL DIRECTOR GENERAL

EL PARO GENERAL DE HOY

LA JUNTA EJECUTIVA DE LA FEDERACION OBRERA ACUERDA NO PARTICIPAR EN EL PARO.—EL GREMIO DEL RODADO, DE ACUERDO CON LA FEDERACION OBRERA, SALDRA HOY AL TRABAJO COMO DE COSTUMBRE.—EN ESTA VRTUD LOS MEDIOS DE LOCOMOCION NO SUFRIRAN ALTERACION ALGUNA

La Junta Central de Arrendatarios señaló este día para efectuar un paro general como protesta por la dictación de las Leyes de la Vivienda y sobre la libertad de prensa.

Durante estos últimos días, se ha hecho una activa campaña a fin de buscar la adhesión para este movimiento de las distintas colectividades obreras de la capital.

Es así cómo se enviaron delegaciones, a la Federación Obrera de Chile, a los Ferroviarios de Dascuñán y otras instituciones proletarias, las que estudiaron el asunto detenidamente, pronunciándose en seguida acerca de si participarían o no en el paro general.

Como lo informamos en nuestra edición de ayer, los Ferroviarios, que se encuentran empeñados en una campaña para obtener un aumento de sueldos y jornales y en vista de que no habían recibido respuesta alguna de la primera zona, acordaron en la reunión de ayer, enviar un telegrama a Valparaíso, y según cual fuera la contestación, asumir una determinación que podría culminar con un paro general.

LA FEDERACION OBRERA DE CHILE

Por su parte, la Junta Ejecutiva de la Federación Obrera de Chile, recibió una invitación para que tomara parte en el paro general.

Reunidos en sesión para pronunciarse sobre esta materia, se acordó después de una larga deliberación, enviar a los consejos dependientes de ella, la siguiente circular:

LA FEDERACION OBRERA DE CHILE NO SE HA PRONUNCIADO SOBRE EL PARO GENERAL

La Junta Ejecutiva Federal en su sesión del Lunes 6 del presente, recibió la información de su delegado que mantiene ante la Liga de Arrendatarios, sobre un paro nacional que ésta habría acordado para hoy Miércoles 8 en carácter indefinido.

Después de discutir ampliamente la cuestión la Junta Ejecutiva resolvió lo siguiente:

1.o En razón de que un paro general nacional indefinido debe traer como consecuencia el triunfo de las aspiraciones que por este medio se buscan.

2.o Que para hacer un paro nacional debe contarse con fuerzas disciplinadas que respondan a la finalidad que se busca, lo cual requiere una preparación previa de todos los organismos que han de comprometerse en la lucha.

3.o Siendo la Liga de Arrendatarios una organización transitoria, sin fuerzas disciplinadas y sin vinculación con el resto del país y, en consecuencia, sin tener un concepto de la responsabilidad en acontecimientos de esta naturaleza, ... facultades para disponer de las ... sindicales.

4.o Careciendo la Junta Ejecutiva ... ral, en su estatuto de facultades ... decretar paros indefinidos sin ... sulta a sus Consejos,

Acuerda:

No aceptar el paro general ... definido que se propone y recomienda ... todos sus Consejos de la República ... tengan de obedecer órdenes ... zas sin autorización de la Junta ... tivo Federal.—(Firmado).—Luis V... S., Secretario General de la Junta ... cutiva.

Unión gremial de fundidores

Se nos pide hacer la siguiente publicación:

Con motivo de encontrarse en huelga los fundidores de la casa Barbáglia, se pide a los fundidores oficiales y aprendices abstenerse de ir a pedir trabajo a este establecimiento. Como asimismo no hacer ningún trabajo que pertenezca a la firma Küpper Hnos. o sea la libertad, por encontrarse también en huelga.

Hoy sesión de directorio a las 7 P. M. Se ruega a los directores su asistencia y puntualidad en la hora. Local: Matucana esquina Rosas.

Ateneo Obrero de Chile

Esta tarde de 6 a 7 P. M. se reciben las inscripciones para el almuerzo que se le ofrecerá al señor Galileo Urzúa, con motivo de su viaje a la 7.a Conferencia del Trabajo que se efectuará en Ginebra, en la oficina particula del presidente del Ateneo Obrero, Compañía 1069, interior.

A esta misma hora se reunirán en sesión el directorio para tratar varios asuntos de importancia.

Sociedad de Comerciantes de Santiago, Estacionados y Ambulantes

Esta sociedad cita a junta general extraordinaria para el Viernes en su local de costumbre para tratar sobre los últimos acontecimientos.

Los socios que deseen quedar al día lo pueden hacer desde hoy en adelante de 7 P. M. a 8 P. M. en Salas 208.

Cooperativa de Chauffeurs

Cítase a junta general extraordinaria para hon, a las 9 1|2 P. M., en el local de la Sociedad Manuel Montt, Olivares 1623, con el objeto de dar cuenta de los perjuicios ocasionados por el incendio de la Sucursal Delicias.

"ESTAMOS OBLIGADOS A ENCARAR EL CONFLICTO ANTE LA CONCIENCIA PÚBLICA"

DICEN LOS HUELGUISTAS DE LA FUNDICION LIBERTAD EN CONTESTACION A LA NOTA DE LA GERENCIA

Damos a continuación el manifiesto de los huelguistas de la Fundición Libertad, en que se refutan las argumentaciones de la Gerencia.

El texto del manifiesto es el siguiente:

"Lo hacemos en carácter de manifiesto para que lo mediten nuestros compañeros de otras organizaciones, los empleados, el público y los trabajadores del país.

No nos ha sorprendido la segunda nota contestación de los señores Küpper Hnos., dueños de la importante empresa industrial denominada Fundición Libertad, en la que nos rechaza toda las peticiones que por razones de estricta justicia les hacíamos, después de haberles presentado una humilde petición de que en el nuevo horario establecido desde el 29 de Marzo próximo pasado, horario de 48 horas semanales, no se nos disminuyera el actual salario ganado en 53 horas y que que también fué rechazado en forma que no dejaba lugar a ninguna solución.

No nos ha sorprendido decimos, porque conocemos el sistema de argucias y sofismas de que se valen los capitalistas para defender y justificar sus crueles egoísmos y para desprestigiar la causa noble y justa de los que con abnegación y sacrificio han amasado toda la riqueza de que hoy día usufructúan.

Esta actitud de los señores Küpper Hnos., nos obliga encarar el conflicto ante la conciencia pública para que ella juzgue nuestra actitud y estudiando su nota ante la luz meridiana de los hechos no se consiga hacer creer en sentimientos que jamás se han puesto en práctica y en situaciones que jamás se ha tenido.

Después de empujarnos a un paro forzoso, ahora nos arrastran a lanzar este manifiesto en el que nosotros analizaremos verídicamente, aunque ligeramente y en sentido general la actual situación de los señores Küpfer Hnos., nuestros patrones.

PRIMERA PARTE DE LA NOTA

"Dada la situación difícil por que atraviesa en la actualidad nuestra industria nos es imposible ceder a sus peticiones". Según cálculos equitativos, la firma nombrada jira con un capital más o menos de 20 millones de pesos y el desarrollo floreciente de su industria metalúrgica, no ha decaído un sólo instante hasta el día 2 del presente, en que nuestros brazos suspendieran la ingrata tarea de elaborar. Si esta afirmación no fuera suficiente para convencer a los que de ella dudaran, sería necesario que una comisión de técnicos, solicite dar una mirada por las fecundas páginas de los inmensos libros de contabilidad de la gran fábrica, para que admirados sumaran los fabulosos dividendos anuales que les han permitido en menos de 25 años, hacer realidad el bello y fantástico cuento de "Mil y una noches" en que el mago Aladino, de la noche a la mañana construía soberbios y magníficos palacios. En cambio pedimos a los señores Küpfer Hnos, que ellos nombren una comisión de "técnicos para que revisen nuestros libros de debe, en la que ya hemos agregado las cuentas que nos obligaron a reconocer el día del pago y que habíamos contraído por las exigencias de nuestros más urgentes necesidades.

SEGUNDA PARTE

Hemos procedido a aumentar los sueldos en relación a la carestía de la vida.

En nuestra primera petición les decíamos: "hoy día la carestía de la vida está sobre el salario que percibe el obrero". Y le decíamos una verdad como lo deja establecido el siguiente cuadro, que indica el salario que allí ganábamos desde el simple trabajador hasta el obrero de mayor competencia técnica.

Estado del salario hasta el Sábado 27 de Marzo, con 53 horas semanales, tomado en un promedio

De 30 centavos hora, gana semanalmente, $ 15.90 centavos.
De 50 centavos hora, gana, 26.50.
De 55 centavos hora, gana, 29.15.
De 95 centavos hora, gana, 50.35.
De $ 1.00 hora, gana, 53.
De 1.45 hora, gana, 76.85.
De 1.50 hora, gana, 79.50.
De 2.00 hora, gana, 106.

Este salario restado, quedó el día Sábado 4 en la siguiente forma

De 30 centavos la hora, $ 14.40.
De 50 centavos la hora, 24.
De 55 centavos la hora, 26.40.
De 95 centavos la hora, 45.60.
De 100 centavos la hora, 48.
De 1.50 la hora, 72.
De 2.00 la hora, 96.

¿Está este salario en relación con la actual carestía de la vida? ¿A qué obedece este salario? Obedece sólo a vivir en pocilgas, a nutrirse con pésimos alimentos y a vestirse con andrajos.

TERCERA PARTE DE LA NOTA

"Hemos tratado en distintas formas de facilitar servicios a nuestros operarios". Los servicios a que se refieren son los "préstamos" que hacía a escogidas personas, cuyos descuentos semanales subían de 10 pesos y que ayudaban muy eficientemente a prolongar el estado de ignominiosa explotación y que durante 50 años destrozó aspiraciones de redención e iniciativas de libertad económica.

En los famosos empréstitos que no subían de cien pesos, hechos en la forma como ellos mismos lo indican, caracterizándolos en bondad, los obreros estaban obligados a soportar gabelas y humillaciones.

CUARTA PARTE DE LA NOTA

Los malos negocios que en los últimos años se hicieron por culpabilidad de la desvalorización de nuestra moneda.

Principiaremos por presentar un ejemplo: "1 polea de 8 de diámetro por 4 de ancho, cobra el establecimiento por tornearía 20 pesos. El operario que ejecuta el trabajo demora dos horas, siendo éste tornero de primera clase, ganando dos pesos por hora, gastos de energía, etc., $ 1.40; total de gasto, $ 5.40, quedando a favor del establecimiento 14.60. Debemos establecer que este mismo trabajo lo hace un aprendiz que gana a lo sumo 60 centavos la hora, en 3 horas.

De este ejemplo se deduce que por muy desvalorizada que esté la moneda, ellos colocan con el misérrimo salario el valor de la producción y el interés del capital en relación con el mayor de los cambios internacionales, de cuyo previlegio gozan las grandes empresas. De ahí que, no es el valor de la moneda nacional el que los capitalistas toman en cuenta, sino que es el padrón de oro, cuyo Banco Central tiene su oficina en Londres. Ahora se acordaron del papel sin valor, de la moneda feble, para hacernos creer en una cosa perfectamente inexacta.

¡Y todo para negarnos un aumento insignificante!

QUINTA PARTE

Fuimos los primeros en conceder el Sábado inglés, los primeros en asegurar a nuestros operarios y en todo mejoramiento de su situación hemos marchado a la vanguardia.

Esto es cierto, se quedaron nuestros patrones con la iniciativa. Les concedemos el mérito de un gran talento Con el anzuelo de las iniciativas nos han pescado nuestros ideales de efectivos mejoramientos económicos.

Por ahora les negaremos el derecho de decir que marchan a la vanguardia. No negarlo, sería desconocer la conquistas alcanzadas por otros gremios. Hay fábricas, talleres y empresas de construcciones que pagan a sus operarios dos veces más que Uds. En nuestros volantes futuros haremos un estudio detenido al respecto.

SEXTA PARTE

"Lamentamos una vez más y muy sinceramente que nuestras actividades tengan que quedar paralizadas y que tal vez nuestra querida industria tenga que ir forzosamente a su liquidación".

Nos convencimos con esta declaración que los señores Küpfer Hnos., nuestros patrones, nos han creído muy ingenuos o muy crédulos para asustarnos con esta amenaza, como si ellos fueran hacer cierto la fábula del Silabario, para matarla la gallina de los huevos de oro. ¡Liquidar la industria! No habrán templado ante este pensamiento. Si en los 50 años la querida industria se hubiera desarrollado anémica, sin visibles progresos, si no hubiera recogido el mil por ciento, quién sabe si hubiéramos creído que esa liquidación pudiera venir.

Pero, ¿qué fábrica, qué taller, qué empresa de cualquier orden que sea, ha tenido en Chile nunca un mayor progreso, una mayor actividad que la Fundición Libertad?

UN NEGOCIO CURIOSO

La fábrica está dividida en diferentes secciones que se llaman Anexo, Garage y Patio.

En la sección Anexo se desarrolla un negocio curioso, aunque muy vulgar por lo conocido, y que da lugar a los no entendidos a suponer que la fábrica disminuye el valor de la producción, crisis que los señores Küpfer producen cuando lo crean conveniente.

Siempre el ejemplo: La fábrica compra al anexo al materiales. Este recarga en un 20 y 30 o|o su valor, al que se expende al público.

El pago de este recargo, por supuesto no va a cajas extrañas, esta cantidad va a la caja de la empresa, pero fatalmente se quita a la producción del trabajo colectivo. Para nosotros es sencillamente un negocio curioso.

UN SACRIFICIO QUE DEBEN RECORDAR

La negativa de nuestros patrones ha herido profundamente nuestros sentimientos, porque no merecíamos tan terrible ingratitud, porque nosotros cuando suponíamos que la fábrica realmente estaba en situación de simplemente mantener sus actividades, nosotros sacrificamos muchas de nuestras aspiraciones.

Los señores Küpfer Hnos. deben recordar que el personal durante la guerra europea aceptó gustoso trabajar la semana de tres días y después la semana completa y sin premio. En los 5 años sin premio, tomando un promedio de 40 semanas anuales, que dan un total de 200, en 5 años, tomando semanalmente quinientos, da en los 5 años **100,000 pesos**, los cuales sirvieron para cancelar un préstamo que hizo un Banco y nuestro esfuerzo no disminuyó un sólo instante.

LO QUE SIGNIFICABA LA PRIMERA PETICION

La fábrica daba al personal en carácter de premio 3 horas a la semana.

Era ya una cantidad financiada durante muchos años. oL que en realidad pedíamos eran el aumento en salario de dos horas semanales, que no subía de un 4 o|o, juntando este aumento con las tres horas sumaba en total un 11 o|o. Para financiar el primer aumento de dos horas, o sea el de 4 o|o la empresa tiene grandes recursos, entre ellos es disminuir por eliminación, empleados inútiles que ganan sueldos de 800 a 1,000 pesos mensuales.

NUNCA CREIMOS

En verdad nunca creímos que nos viéramos en la obligación de entrar en entredicho con una empresa a quien hemos enriquecido y servido con lealtad de ciervos y que hoy nos lanza a la calle expuestos a la miseria por pedir un aumento que es para nosotros de absoluta necesidad y que no renunciaremos a éste cueste lo que nos cuesta.

MAYOR UNION Y REBELDIA

Esta actitud nos ha estrechado en una gran unión y ha hecho palpitar en nuestros corazones las nobles rebeldías humanas y valerosamente, aunque sacrificios nos cueste, mantendremos la huelga para probarles a nuestros patrones que a los obreros ya no nos vence el hambre, cuando su causa es honrada y justa.

Esta es nuestra primera palabra a los señores Küpfer Hnos., esta es nuestra primera exposición de hechos y de situaciones que motivaron el conflicto, a la clase trabajadora del país, muy especialmente a nuestros compañeros organizados de Santiago. La causa nuestra es la causa de todos los explotados de la tierra. Con nuestro triunfo se iniciará una nueva vida en la metalurgia del país.

Por eso nuestro lema es: Vencer o morir. Salud!

El personal en huelga de la Fundición Libertad, Fábrica, Anexo, Garage y Patio

---

Sobre la reorganización ... gremio de Cu...dores

(Publicación oficial)

Este numeroso gremio que ... te un buen lapso de tiempo ... neció en receso, ha entrado ... mente en vías de una completa ... total reorganización. Es así ... calor de las actividades ... durante la seman.. anterior ... conocido filas los personal ... curtiembres "La Española" ... no más el de Ferrer y Mal...

En asamblea general ... presentes delegaciones de ... tiembres, las cuales procedi... organizarse en la presente ... en las filas de la Federación ... Curtidores.

Además se nombraron las ... siones que tendrán a su cargo ... reparto de los manifiestos ... dirigen a todos los curtid... charoleros de la capital y ... dio del cual se convoca a ... gremio a una gran asamblea ... el próximo Domingo en la ... en el local que se indicará ... namente.

Cítase para hoy a las ... en Nataniel 1057.

Sociedad Artesanos "La Un...

Hoy a las 8 1|2 P. M. ... reunirse la comisión de ... orden del presidente señor ... Faure. Se resolverán varios ... tos importantes, por lo que ... comienda la asistencia, en ... a los señores José Pérez, Carlos ... rra, Rigoberto Arévalo, ... Herrera y Diego Carrasco.

—Se cita para mañana al ... torio a las 9 1|2 P. M. ... tratar varios puntos de ... ds; el proyecto de construcción ... una pieza para la Biblioteca, ... yecto de las insignias, la venta ... terreno y la fijación de la fecha ... la inauguración del nuevo ... te social, por lo que se recomienda ... a todos sus miembros que ...

EL GREMIO DE PANIFICADORES FUNDARA PRÓXIMAMENTE UNA ESCUELA RACIONALISTA

En la sesión celebrada el Lunes último por la Junta Administrativa del Gremio de Panificadores, se tomó, entre otros, un importante acuerdo relacionado con la creación de una escuela racionalista, cumpliéndose de esta manera una de las resoluciones adoptadas por la Segunda Convención de Panificadores de Viña del Mar, celebrada en el mes de Octubre de 1924.

Para hacer práctica esta idea se acordó buscar un nuevo local para la Junta Administrativa, en el cual se consultarían las dependencias necesarias para la instalación de las salas de clase. Los cursos serán atendidos por un grupo de profesores y de estudiantes que han ofrecido espontáneamente su concurso para llevar a la práctica esta iniciativa.

Se nombró una comisión que tendrá el encargo de buscar el nuevo local y de iniciar con toda actividad los trabajos tendientes a facilitar la realización de esta plausible idea del Gremio de Panificadores. Esta comisión realizará una campaña de propaganda de prensa y ante los profesores y los obreros para asegurar el éxito a la iniciativa acordada. El nuevo plantel de educación libre empezará a funcionar desde el 1.o de Mayo próximo.

Se cita a la Junta Administrativa a la reunión que se celebrará esta noche a las 7 A. M. en su secretaría.

En esta reunión se tomarán algunos importantes acuerdos relacionados con el paro general acordado por la Liga de Arrendatarios, y la actitud que debe asumir el Gremio a este respecto.

En vista de la gravedad de las circunstancias, se recomienda encarecidamente la asistencia y la puntualidad en la hora a todos los delegados.

Federación de Obreros y Obreras en Calzado

(Publicación oficial)

Este personal que se encuentra en huelga hace 17 días a pesar de que es un movimiento manifiestamente justo debido a que estos industriales pretenden establecer el sistema de que los obreros compren los materiales para elaborar el calzado.

Este personal agradece a los personales que han cooperado al éxito de esta huelga.

El Consejo Central de la Federación recomienda continúen prestando su ayuda para lograr un triunfo para estos compañeros que están empeñados en un movimiento de justicia.

Término de una huelga

En informaciones anteriores dábamos cuenta del desacuerdo producido entre los obreros de la fábrica "Bitting y Schag" con la dirección, con motivo de un pliego de peticiones que presentaron.

Hasta el día de ayer habían declarado la paralización de las faenas mientras no recibieran respuesta satisfactoria a las peticiones formuladas. Pues bien, la gerencia después de un detenido estudio, ha dirigido ayer una nota a los obreros, aceptando el pliego en todas sus partes.

Por consiguiente, la huelga ha quedado teminada y los obreros volverán hoy a sus labores.

La ley de protección a la maternidad obrera fué promulgada

Uno de los últimos decretos-leyes dictados por la Junta que presidió el señor Bello Codesido, fué el que legisla sobre la protección a la maternidad obrera y cuya promulgación fué hecha ayer.

Damos a continuación el texto de esta importante ley:

Artículo 1.o Las obreras, durante el período de embarazo, tendrán derecho a un descanso que comprenderá, cuarenta días antes del alumbramiento, y veinte días después.

Durante este período, el patrón o empresario estará obligado, no obstante cualquiera estipulación en contrario, a reservarle el puesto y a pagarle el cincuenta por ciento del salario.

Art. 2.o El patrón no podrá, sin justa causa, despedir a la obrera embarazada.

No se entenderá que es justa causa el menor rendimiento de la obrera para el trabajo, en razón del embarazo.

El estado de embarazo se entenderá comprobado por el certificado de cualquier médico o matrona o del médico de la Dirección General del Trabajo.

Art. 3.o Toda fábrica, taller o establecimiento industrial o comercial que ocupe veinte o más mujeres, de cualquiera edad o estado civil, deberá disponer de una sala, acondicionada en la forma que señala el Reglamento respectivo, para recibir en las horas de trabajo a los hijos de las obreras, durante el primer año de edad.

Las disposiciones de este decreto-ley se aplican a todas las fábricas, talleres o establecimientos industriales o comerciales, aunque pertenezcan a personas jurídicas o estén destinadas a fines de beneficencia o pertenezcan a instituciones de derecho público.

Art. 4.o Las madres a que se refiere el artículo anterior, tendrán derecho a disponer, para amamantar a sus hijos, dos porciones de tiempo, que en conjunto no excedan de una hora al día.

El valor de este tiempo no podrá ser descontado del salario de la madre, cualquiera que sea la forma de remuneración, y el derecho de usar de este tiempo con el objeto indicado, no podrá ser renunciado en forma alguna.

Art. 5.o Las fábricas que ocupen mujeres deberán entregar a cada obrera, una libreta en que se contenga el texto de esta ley, y deberá colocar carteles en los diversos talleres con las mismas disposiciones.

Art. 6.o Cada infracción de este decreto-ley o su reglamento, será penado con multa de cien a quinientos pesos, que depositarán en la Tesorería Fiscal, en una cuenta especial para formación de un fondo destinado a socorrer la maternidad obrera, el que se distribuirá en la forma que ordene el Presidente de la República.

La reincidencia se castigará con multa de quinientos a mil pesos, y dará derecho a pedir la clausura del establecimiento.

Art. 7.o Los empleados de la Dirección General del Trabajo tendrán derecho a visitar, cada vez que lo estimen conveniente, las fábricas y talleres que ocupen mujeres, y darán aviso al director general de las incorrecciones que noten en la aplicación de esta ley o del reglamento respectivo.

Art. 8.o Toda persona legalmente capaz que tuviere conocimiento de la infracción de cualquiera de las disposiciones de la presente ley o de su reglamento, podrá denunciarla ante la Dirección General del Trabajo, a fin de que ésta proceda a la comprobación respectiva.

Art. 9.o Hecho el denuncio, el Director General del Trabajo deducirá por sí o por apoderado, la acusación correspondiente ante el juez letrado del crimen que corresponda.

Art. 10. Hecho el denuncio, el juez citará a comparendo al denunciante y al denunciado para que, dentro de tercero día, concurran con sus medios probatorios.

Para que el denunciado pueda deducir cualquiera clase de defensas, deberá previamente consignar en la Tesorería Fiscal, a la orden del juez, el valor de la multa, indicado en la demanda.

Art. 11. Efectuado el comparendo, o en rebeldía del denunciado, el juez deberá dictar sentencia inmediatamente o, a más tardar, dentro de las cuarenta y ocho horas siguientes.

Art. 12. Durante la secuela de estos juicios, no habrá apelación.

Todas las diligencias o actuaciones gozarán de preferencia por parte de todos los funcionarios del orden judicial y también de todos los tribunales.

Los denunciantes gozarán de privilegio de pobreza.

Art. 13. Toda persona que tuviere conocimientos de la infracción de cualquiera de las disposiciones de la presente ley o reglamento, podrá denunciarla ante la autoridad competente, a fin de que ésta proceda a la comprobación respectiva.

Las policías prestarán toda su ayuda a la Dirección del Trabajo para el cumplimiento de las obligaciones que impone este decreto-ley.

Art. 14. Se declara que esta ley es de amplia protección a la maternidad y a la infancia.

Art. 15. El Presidente de la República dictará un reglamento para la aplicación de la presente ley.

Art. 16. Derógase la ley No 3,185, de 13 de Febrero de 1917.

La presente ley empezará a regir sesenta días después de su publicación en el Diario Oficial.

Tómese razón, comuníquese, publíquese e insértese en el Bletín de las Leyes y Decretos del Gobierno.—**Emilio Bello C. — C. A. Ward. — Pedro P. Dartnell E. — J. S. Salas."**

CURACION de todas las ENFERMEDADES del ESTOMAGO
Embarazo gástrico, Dispepsias Gastro-Enteritis, Vómitos.
ELIXIR EUPEPTICO TISY
DIGESTIVO COMPLETO
SABOR AGRADABLE
CONSERVASE INDEFINIDAMENTE
VAUDIN & GUILLAUMIN
Sucres. de BAUDON
12, Rue Charles V,12
PARIS
y todas buenas Farmacias

DESPILATORIO INOFENSIVO
EL UNICO QUE NO ESTA COMPUESTO A BASE DE TERRIBLES VENENOS Y QUE NO TIENE NINGUN OLOR DESAGRADABLE. DEJA EL CUTIS COMO SI JAMAS HUBIERA HABIDO VELLO: LISO, SUAVE Y SIN NINGUNA IRRITACION.
PRECIO: CAJA $ 1.00
1280 — SANTO DOMINGO — 1280
(CASA PARTICULAR)
Aplicaciones por señora especialista en belleza del rostro. Extirpación de pecas ,manchas, rojeces, grietas, arrugas, espinillas, barros y otros defectos del cutis. Precios módicos. Consultas gratuitas.
20-Ab.

GRANDIOSA FERIA DE SEMANA SANTA
Conservas de mariscos importados y nacionales, legumbres y bacalao
Miguel Aguiló
8—A.
PUENTE Nº 577 - ANTIGUO AGUILO HNOS

SE COMPRA

dentaduras viejas, usadas y quebradas, pagando hasta 10 pesos por diente. Compro también monedas de oro, pesos, chauchas antiguas, oro, platino y plata.
PAGO ALTOS PRECIOS
ALAMEDA N.º 842
ESQUINA LONDRES

JUGO DE UVA
MARAMBIO
PEDIDOS: TELEFONO ...

Ante todo Purifique su Sangre
Si su sangre está cargada de impurezas, y se siente usted con malestar, erupciones cutáneas, humores, etc., que minan su vitalidad, es imperativo purificar la sangre.
Para hacer esto eficazmente ... Ud. el Hierro Nuxado. Millares de personas que lo han tomado lo recomiendan. Es una fórmula científica que combina poderosos elementos depurativos a la vez que obra como reconstituyente. El hierro orgánico que contiene, revivifica la sangre y fortalece el sistema nervioso -lo mismo los ... fosfatos, ingredientes que, propiamente combinados, hacen del Hierro Nuxado un producto de inmensa utilidad para el organismo humano.
Póngalo a prueba; dos semanas bastarán para demostrarle el bien que puede hacerle el Hierro Nuxado.

H E R N I A S

Bragueros elásticos, fajas con pelotas neumáticas, piernas, brazos artificiales. Aparatos ortopédicos, muletas.
ARMANDO CHAPUIS
ARTURO PRAT 346.—CASILLA 409.
Unico especialista en Chile

Viña Concha y Toro
Precios de vinos, sin envase y con impuesto, que regirán desde el 2 de Abril
Barsac. . . . botellas 1|1 $ 3.90; botellas 1|2 $ 2.2...
Reservado . botellas 1|1 $ 3.00; botellas 1|2 $ 1.6...
Pinot . . . . botellas 1|1 $ 2.00; botellas 1|2 $ 1.1...
Escogido . . botellas 1|1 $ 1.85; botellas 1|2 $ 1.0...
Semillón. . botellas 1|1 $ 1.30; botellas 1|2 $ 0...
Medoc . . botellas 1|1 $ 1.20; botellas 1|2 $ 0...
Cabernet. . botellas 1|1 $ 1.05; botellas 1|2 $ 0...
EL ENVASE SE CARGARA COMO SIGUE:
Cajón con 12 botellas negras. . . . . $ 9.00
Cajón con 12 botellas blancas . . . . . . $ 10.00
Cajón con 24 medias botellas . . . . . . $ 4.00 ...
Jabas con 50 botellas negras . . . . $ 33.00
Jabas con 50 botellas blancas . . . . . . $ 38.00
VINO EN DAMAJUANA VINO EN BARRILES
Semillón, damajuana $ 18.00 Semillón, litro.. $ 1...
Medoc, damajuana. $ 17.00 Medoc, litro.... $ 1...
Cabernet . . . . . . $ 16.00 Cabernet, litro.. $ 0...
La Viña Concha y Toro se ha visto obligada a ... mentar los nuevos precios de sus vinos con el valor del impuesto creado por el decreto-ley N.o 292, habiendo sido notificada que dicho impuesto empezó a regir y se cobrará desde el día 6 de Marzo, a pesar de manifestar dicho decreto-ley que el pago debe hacerse por medio de la faja correspondiente adherida a la botella, y que dichas fajas no se encuentran aún impresas.
Si en vista de los inconvenientes que esta situación acarrea como se ha hecho ver al Supremo Gobierno, se obtuviere que no se cobre el impuesto mientras no se entreguen las fajas, la Viña devolverá a sus compradores el valor correspondiente.
LA ADMINISTRACION

El gremio de rodados de la capital

SE REUNIRA EN JUNTA GENERAL EL VIERNES PROXIMO

Como está en conocimiento de nuestros lectores el gremio de rodados de la capital tanto de tracción animal como motriz, encontrándose afectados por el alza de las patentes, han tenido en la semana pasada grandes actividades con respecto a su situación.

Después de celebrar un comicio y entrevistarse con S. E. el Presidente de la República, se entregó a un comité la solución de las dificultades. Este comité se entrevistó anteayer con el señor Intendente de la Junta de Vecinos, el cual les hizo una proposición de arreglo, que los miembros del comité quedaron de consultar a la asamblea para contestar afirmativamente.

—No va al paro porque la mayoría de los organismos dependientes de esta Unión pertenecen a la F. O. de Chile.

—Se nos ha pedido de parte de este comité del rodado, manifestar que nada tiene que ver con un banquete llevado a efecto en el nuevo edificio de la oficina del tránsito y que en una publicación de los diarios matutinos se hacen aparecer como que asistieron.

LA PROXIMA REUNION GENERAL DEL GREMIO

Para dar cuenta de las actividades del comité se ha acordado citar al gremio a una junta general para el Viernes próximo, a las 3 de la tarde, esta reunión se llevará a efecto en el local de los tranviarios, Bulnes esquina de Martínez de Rozas.

La Unión de los Empleados de Casas Particulares

La Sociedad de Socorros Mutuos de Ambos Sexos Porvenir "José Miguel Infante", preocupada de reunir en su seno a todos los empleados de casas particulares, nos ha pedido hagamos la siguiente publicación oficial:

Se nos pide publicar el siguiente manifiesto:

En su última reunión, esta colectividad acordó dirigirse una vez más a sus hermanos y hermanas, que prestan sus servicios internos en casas particulares, haciéndole un llamado a reconocer filas, al lado de sus compañeros del servicio doméstico, que hoy por hoy, nos encontramos en la más miserable situación, debido a que no hemos sido tomados en cuenta por ninguna de las leyes sociales últimamente dictadas.

Esta situación se ha debido principalmente, a la desidia demostrada por nosotros mismos al no asociarnos en una institución que vele por nuestros intereses. Es así como al vernos atropellados en nuestros más caros derechos, tenemos que resignarnos a soportar, todas esas ofensas, por encontrarnos desunidos no tenemos la fuerza para protestar con la energía de hombres libres y civilizados, presentándose a diario casos de empleados domésticos, que son calumniados por delitos imaginarios, manchándoles vilmente su dignidad de honrados y aún más, reteniéndoles sus camas y enseres que tenían al entrar al servicio de sus gratuitos calumniadores.

Todo esto lo evitaríamos al estar férreamente organizados, en una gran unión, similar a las que existen de nuestro gremio en casi todos los países tanto europeos como americanos, donde los empleados domésticos son considerados por sus patrones como seres humanos, que deben disfrutar de descanso y distracción y no como sucede en el nuestro, donde se nos considera verdaderas bestias de carga, teniendo generalmente de 15 a 20 horas de trabajo diario, quedándole escasamente algunas horas que dedicar al sueño, siendo este escaso debido al trabajo, el que provoca neurastenias agudas o la tuberculosis en nuestros cuerpos.

Todo esto queremos que nuestros compañeros y compañeras lo mediten y acudan a tomar posiciones a nuestro lado, a fin de que juntos emprendamos la batalla, para obtener el triunfo completo de nuestras aspiraciones.

Salud y solidaridad.—**El Directorio.**

CIGARRILLOS APIS VIRGINIA 80 cts. CAJETILLA.

Centro de Estudios Sociales de los Metalúrgicos

Para hoy, a las 8 P. M., se llevará a efecto un ateneo en que tomará parte el señor Labraña, que disertará sobre el Federalismo, y tomarán parte diferentes miembros del Centro.

La entrada es libre. Local, Huemul 619.

Federación de Empleados a Contrata de los F. F. C. C. del Estado

Cita a junta general ordinaria para mañana, a las 6 P. M. Se dará cuenta de la labor del Directorio y del Comité Pro Mejoramiento Económico de Empleados y Obreros Ferroviarios.

—Para hoy están citados los miembros del Directorio a sesión. Hay asuntos de suma importancia de que tratar.

Sociedad Unión de los Tipógrafos

Para hoy Miércoles, a las 9 P. M., se cita a las diferentes comisiones de las instituciones gráficas para seguir tratando las bases del movimiento de unificación gremial. Se recomienda especialmente la asistencia de los presidentes de las diferentes sociedades.

Sociedad Adelanto Local San Eugenio y Mirador

Hoy, a las 8.30 de la noche, se celebrará junta general en el local social con el objeto de resolver muchos asuntos tendientes a darle nuevos rumbos a esta sociedad.

Escuela Nocturna de Comercio Domingo Bravo

Para el 16 del presente ha fijado la dirección de esta escuela la fecha de la apertura de las clases del curso comercial para jóvenes que deseen dedicarse a las actividades comerciales.

El Centro Camilo Ortúzar que sostiene esta escuela con espléndidos resultados desde hace cuatro años le presta preferente atención.

Se enseñará contabilidad, aritmética comercial y redacción mercantil. El curso es gratuito.

Matrícula de 8 a 10 P. M., en el local del Centro, Sazie 2555.

Unión de Carroceros y operarios de garages

Ponemos en conocimiento de los carroceros en general, que habiendo llegado un delegado de la unión de operarios de garages de Valparaíso, dictará el Domingo una conferencia sobre temas sociales, y dará a conocer los principios y los fines que persigue la organización en el puerto.

—Cítase a todos los carroceros y operarios de garages para el Domingo 12 en Sotomayor N.o 5 A.

Departamento de manufactura en Maderas

El personal de las fábricas de hormas Pitté se encuentra en huelga a consecuencia que el industrial no aceptó las peticiones solicitadas por sus operarios.

Se acordó mantener la huelga hasta obtener el aumento solicitado y el reconocimiento de la organización.

El comité de huelga funciona diariamente en su local social, Natanìel 1057.

—Para mañana se ha acordado el paro general de acuerdo con la Liga de Arrendatarios.

Centro Recreativo Victoria

El Domingo próximo pasado se llevó a efecto la velada en honor y despedida a nuestra directora señora Germania Mena de Romero.

—Para hoy, a las 8 1|2 P. M., baile en su local.

CARBOLINEUM - HAMEL - PINTURA PARA MADERAS BARRACAS - BUQUES Y MADERAS

Para qué Cortar los Callos? Use "Gets-It"

Los cirujanos no operan ni en sus propios callos. Usan "Gets-It" para librar a sus pies de aquella tortura ¿Para qué corre Ud. el riesgo de una infección o de una cortadura de la navaja, cuando es tan fácil eliminar los callos y las callosidades de una manera rápida, completa y permanente? Dos o tres gotas de "Gets-It" dejan insensible a cualquier callo; después lo afloja, y Ud. puede desprenderlo sin experimentar jamás el menor dolor. Compre una botellita hoy mismo. E. Lawrence & Co. Fabricantes. Chicago. E. U. A.

DANDERINA CONTIENE la CAÍDA del PELO y lo FORTIFICA

PRUEBE STADIUM EL MEJOR CIGARRILLO A 40 CENTAVOS

TINTURA DEL PELO
MARCA "IDEAL"
FRASCO: $ 5

Tiñe de negro profundo, castaño y rubio las canas o pelo de cualquier color.

Se hacen aplicaciones en la misma casa en que se expende, a precios reducidos.

SANTO DOMINGO 1280

CASA PARTICULAR, atendida por señora especialista en belleza femenina.

CONSULTAS GRATUITAS y enteramnete reservadas.

Extirpación del vello, pecas, manchas, rojeces, grietas, arrugas, espinillas, barros y otros defectos del cutis.

30-Ab.

LOS TRANVIARIOS DE VALPARAISO ENVIARON UNA DELEGACION A SANTIAGO

SE ENTREVISTO AYER CON EL SECRETARIO GENERAL DE LA JUNTA EJECUTIVA DE LA FEDERACION OBRERA DE CHILE

Una comisión de los tranviarios de Valparaíso, ha venido a la capital con el objeto de comunicarse con sus colegas de ésta e imponerlos de ciertas incidencias que se han producido entre el gremio y la Empresa.

El gerente les dirigió hace poco una notificación, en la cual establece que en adelante el pago de los sueldos se hará semanalmente, lo que elos no están dispuestos a aceptar y piden se les pague por quincenas.

Es acuerdo de la Empresa, dicen, es con el único objeto de menoscabar sus intereses, ya que hay un acuerdo que establece, que por una gratificación correspondiente a cada año de servicios se les dará una quincena, y en esa forma de pago semanal, según nos manifestaron estos obreros, la Compañía trataría de eludir esa obligación.

Esta comisión se compone de las siguientes personas: Temístocles González, secretario general; Eduardo Corvalán y Juan Briones.

Concurrieron estos tranviarios a la Junta Ejecutiva de la Federación Obrera de Chile, acompañados del secretario general del consejo de Santiago, señor Carlos Llañas.

Tranviarios de Valparaíso en nuestra imprenta

LOS TRANVIARIOS INSISTEN EN SUS PETICIONES ANTE LA GERENCIA

EN LA SESION DE ANOCHE SE ADHIEREN AL MOVIMIENTO DE HUELGA DE LOS EMPLEADOS DEL TELEGRAFO, ESPERAN SOLO ORDENES DE LA JUNTA EJECUTIVA

El gremio de tranviarios, por intermedio de su organización sindical, presentó un pliego de peticiones de aumentos en los salarios, a lo que la Compañía de Tranvías contestó que no podía aceptar dada su situación interna.

LA SESION DE ANTENOCHE

El Lunes se reunieron los personales de las diferentes secciones para tratar la situación creada, acordándose mandar una nueva nota a la Gerencia en la que insisten en sus peticiones anteriores y se agregan otras de las demás secciones que no lo habían pasado, cuyo texto publicamos aparte.

Sobre la huelga de los empleados del telégrafo, se acordó adherirse moralmente, y en cuanto a una cooperación efectiva esperar órdenes de la Junta Ejecutiva Federal de la Federación Obrera de Chile.

Esta mañana se entrevistó con el Gerente general la comisión ante la Compañía, teniendo que lamentar, según se nos informó, un agrio incidente con su secretario, quien se negaba terminantemente a que la comisión hablará con el Gerente general, y como la comisión insistiera, el señor Carvajal intentó hacer salir de las oficinas de la Compañía a la comisión del personal; pero debido a una oportuna intervención del señor Gerente general se evitó este acto que pudo haber traído lamentables consecuencias.

LA NOTA DEL CONSEJO

Damos a continuación la nota del Consejo de Tranviarios:

"Señor Gerente del Departamento de Tranvías de la Compañía Chilena de Electricidad Limitada.—Presente. —Muy señor mío: El personal que formamos el Consejo de Tranviarios número 2, en conocimiento de su contestación dada con fecha 1.o de Abril, no ha podido nada menos que sorprenderse, pues en ninguna parte contempla en absoluto ninguna de las peticiones pasadas, aún aquellas que de hecho contemplan las leyes sociales dictadas últimamente por el Supremo Gobierno.

Por estas consideraciones y por las argumentadas anteriormente, que están en relación con la difícil situación económica por que atraviesa la totalidad de los empleados y obreros de la Empresa, venimos en insistir en las peticiones pasadas anteriormente, al mismo tiempo agregando otras peticiones que están relacionadas con otras secciones que se han agregado ahora último y que van en pliego aparte.

El personal me encarga también señor Gerente, ponga en conocimiento de usted el siguiente acuerdo tomado en la sesión de anoche, que dice así:

"El personal que trabaja en la Compañía Chilena de Electricidad y que forma el Consejo de Tranviarios, considera que si la dirección de la Compañía no se halla en situación de alterar las condiciones de remuneración de los salarios de su personal en las diferentes secciones, dada las circunstancias y condiciones en que debe de realizar el servicio de tranvías, no es resorte éste que el personal deba tramitar, sino los propios interesados y ante quien corresponda: lo único que le corresponde al gremio por el momento es hacer presente a su patrón la gravedad económica del momento y que nos congratulamos ella sea reconocida por la dirección de la Empresa, en el acápite primero de la contestación del 1.o de Abril."

El personal también me ordena comunique a usted la ninguna intención que tiene en molestar los intereses de la Compañía, pues considera que eso no es correcto; pero que dada su situación actual que es desesperante y que agotados todos los recursos de conseguir por medios pacíficos lo que él necesita para su sustento diario, no le quedará otro medio que el de hacer uso del derecho que le confieren las mismas leyes sociales últimas; por esta causal vería con agrado que la contestación favorable a nuestro pliego de peticiones fuese contestada a más tardar el próximo Lunes 13 de Abril.

Acompañando los pliegos de las demás secciones en hojas apartes, me es grato quedar de usted su afectísimo y S. S.—(Firmado).— **Carlos Llañas**, secretario general."

PETICIONES DEL PERSONAL, SECCION VIA AEREA

Son las siguientes:

1.o Aumento en los salarios en un 100 por ciento sobre los actuales sueldos.

2.o Para el servicio nocturno, se subirá este aumento en un 30 por ciento sobre el aumento solicitado, pues este personal nocturno hace un trabajo a toda interperie, sin ninguna protección.

3.o Que los días francos sean abonados.

4.o Que los días Domingos y festivos sean abonados doble.

5.o Que se conceda un premio anual en las mismas condiciones que el tráfico.

6.o Que al personal nuevo se le siga pasando cada seis meses a la categoría siguiente de sueldo; y

7.o Que se conceda un delegado de esta sección ante la Gerencia, tal cual que el tráfico.

LA PETICION DE LA MAESTRANZA

Los obreros de la Maestranza hicieron a su vez la siguiente presentación:

"Señor Gerente General de la Compañía Chilena de Electricidad Limitada.—Presente.— Muy señor nuestro:

Nosotros los obreros que componemos las distintas secciones que figuran a continuación, Maestranza, Anexos, Casa de Máquinas, Revisión nocturna, Medidores, Motores alternos, Vía férrea, Almacenes, etc., etc.

A usted, con todo respeto exponemos: que, en vista de la crítica situación por que atravesamos debido a los escasos salarios que se nos pagan con relación al costo actual de la vida, nos vemos en la necesidad de elevar a usted el siguiente pliego de peticiones:

Peticiones generales de estos personales

1.o Aumento de sueldo de un 50 por ciento a los jornales desde 8 pesos abajo y un 40 por ciento a los mayores de $ 8.

2.o Que se establezca la jornada de ocho horas diarias con Sábado inglés o sea 44 horas semanales, comprendiendo que todo trabajo que se haga después de estas horas se pague en dinero efectivo conforme a la ley, ó sea, con el 50 por ciento y doble pasado de las 12 de la noche y festivos, siempre que para ello el operario se encuentre en condiciones de ejecutarlo; que se nos pague los días de feriado extraordinario.

3.o Cambio del actual sistema de pagos; el personal debe salir pagado de sus respectivos talleres, para cuyo objeto los jefes de talleres repartirán los sobres a sus operarios antes del primer pito de salida.

4.o La abolición del trabajo a trato en horas extraordinarias por estimar excesiva una jornada de doce a catorce horas, quedando comprendido que todo trabajo de esta clase debe efectuarse dentro de las ocho horas diarias, previo acuerdo convencional de ambas partes.

5.o Que se nos conceda pase libre de primera clase para todas las líneas.

6.o Que se nos dé diez días de permiso al año con sueldo íntegro, siempre que para ello el operario no tenga más de diez faltas sin permiso.

7.o Que no se nos niegue todo permiso que sea solicitado con causa justificada.

8.o Que se nos haga el respectivo descuento en el pago de luz para nuestro local social ubicado en Mapocho esquina de Almirante Barroso, en la misma forma que se hace el tráfico.

9.o Que se nos reconozca una comisión de reclamos permanentes dentro del establecimiento, compuesta de tres miembros por cada departamento.

10. Que se nos reconozca como único representante ante la Gerencia a nuestro secretario general asesorado por una comisión elegida por la asamblea.

11. Que no se cierren los ficheros como en la actualidad se hace hasta cinco minutos después del último pito.

12. La higienización completa de los talleres.

13. Que no se tomen represalias contra ningún miembro de este Consejo.

14. Que no se alteren las garantías de que se goza en la actualidad.

Peticiones por secciones

Casa de Máquinas y Calderas:

1.o a) Que se nos pague $ 250 por la limpia de calderas.

b) Con el cincuenta por ciento, la limpieza de canales, pozos, chimeneas y enfriaderas.

c) Que se nos dé ropa de trabajo dos veces al año, como se hacía antes.

Medidores y motores alternos

Artículo único.—La anulación y devolución del dinero de garantía que se nos descuenta en la actualidad al ingresar a la Compañía, por considerar que es suficiente garantía los días que quedan adentro.

Revisión afuera, construcción y montaje

1.o a) Devolución de la guardia, tal cual estaba antes, a saber: entrada, a las 7 A. M.; salida a la 1 P. M.; entrada a las 3 P. M.; salida, a las 5 P. M.

b) Que se nos pague doble el tiempo que se ocupa en los accidentes en la vía.

c) Que se nos dé ropa de trabajo dos veces al año.

Taller eléctrico

1.o a) Pedimos el cierre del taller por considerar que en la forma actual es un atentado contra la salud de los operarios.

b) Que se nombre jefe del taller competente, que sea elegido dentro del personal para que puedan hacerse responsables de los trabajos que se ejecuten en él.

Revisión nocturna

1.o a) Incluir las horas de descanso en la jornada de ocho horas.

b) Que por ser nuestro trabajo nocturno, las horas extraordinarias se nos pague doble.

c) Que se nos dé ropa de trabajo dos veces al año.

d) Que por ser nuestro trabajo de noche y tener menos días de descanso, pedimos quince días de feriado al año con sueldo íntegro, siempre que no tenga el operario más de diez faltas sin permiso.

e) Que se arregle el carro de gatas en forma que el personal no sufra en caso de lluvia.

f) Pedimos el restablecimiento de los fondos eléctricos para calentar el agua.

2.o a) Pedimos botas de agua para el personal de aseadores.

b) Que a los aseadores se nos pague aparte y doble el exceso de carros en los Domingos y festivos.

c) Los francos se perderán a los tres días con permiso o faltas, exceptuando los permisos del doctor.

Mecánicos de garitas

1.o a) Que se nos pague el día franco y no como en la actualidad se hace.

Sin más queda de usted su afectísimo y S. S.—**M. Hernández G.**, secretario general."

Congreso Nacional Mutualista

Presidió el señor Carlos A. Martínez y el Vicepresidente, señor Herminio Garrido, actuando de secretario el señor Eugenio Silva Ponce: asistieron delegaciones de las siguientes corporaciones: Unión de los Tipógrafos, Igualdad y Trabajo, Artesanos La Unión Mutua de Comerciantes de la 4.a Comuna, Carpinteros y Ebanistas Fermín Vivaceta, Mutual de Comerciantes del Mercado Central, La Universal Leopoldo Lagos, Bernardo O'Higgins Unión es Fuerza, General Baquedano, Pintores Miguel Angel, Figueroa Alcorta, La Aurora de Ambos Sexos, Gremio de Abasto, Empleados a Contrata de los Ferrocarriles del Estado, Andrés Ebner, La Santiago de Zapateros, Horneros y Curtidores, Centro de Tapiceros y Protección de Estucadores, Unión de Comerciantes Ambulantes de Chile y Unión de Obreros de Diarios.

Correspondencia importante. — Del señor Onofre Avendaño, en que agradece felicitación del Congreso.

La Sociedad de Artesanos de Angol, que envía el cuestionario enviado por Secretaría.

De la Sociedad Unión de Comerciantes Ambulantes de Chile, en que nombra delegado al señor Juan Bautista Hernández.

Del señor Carlos Rojas Contreras, de Concepción, en que expone varias importantes ideas relacionadas con el mejor éxito del Congreso Mutualista y además el buen ambiente que existe en esa Metrópoli por la concurrencia a este torneo.

De la Sociedad Bernardo O'Higgins de Rancagua, en que se nombra delegado al señor Agustín Palominos.

De los reos de la Cárcel de Santiago, Manuel Jesús Soto y Samuel Riveros Araya, en que solicitan se les gestione la libertad, igual que se ha hecho ya con otros.

De la Sociedad La Aurora, en que nombra como representante al señor Germán Tapia.

De la Sociedad Unión y Protección de Estucadores, que nombra delegados a los señores Eduardo Barahona y Nemesio Tapia.

De la Sociedad Pintores Miguel Angel, en que reemplaza al delegado señor Edmundo Guarachi por el señor Abelardo Daza.

De la Junta Ejecutiva de la Asociación General de Profesores de Chile, en que pide se le fije un día y hora para explicar el alcance que tiene el proyecto de reforma que patrocina esa Asociación, con respecto a la educación primaria y normal de la República. Se fijó la sesión próxima para oír al señor delegado de los profesores.

De la Sociedad "La Fraternidad" de Valdivia, Asociación de Contadores de Chile, Unión de Obreros de Victoria, Sociedad Protección Mutua "Las Hijas del Trabajo", de Temuco, Sociedad Gremio de Fleteros "Santa Rosa de Colmo", de Valparaíso y Sociedad Protección Mutua de los Ferrocarriles de Antofagasta, en que anuncia que pronto nombrarán sus delegados al Congreso Mutualista.

Escuela Elemental N.o 129. — El señor Herminio Garrido, dió cuenta que el Ministerio de Justicia había ordenado la instalación de la mencionada escuela en el barrio Maestranza, en conformidad con nuestra petición, dando plazo perentorio a las cantinas que se lo impedían para que desaparecieran de sus contornos.

Nuevo Sub-tesorero.—Se nombró para que desempeñe este cargo, al señor Manuel Pantoja Aguayo, para que reemplace a la señora tesorera que está enferma.

Delegado a la 7.a Conferencia Internacional del Trabajo en Ginebra.—En vista de que el señor Galileo Urzúa, ha sido nombrado por el Gobierno para que sea uno de los delegados, se le dieron poderes del Congreso Mutualista para que lo represente, teniendo en vista la preparación del señor Urzúa, encomendándole a la vez que recopilara todo cuanto fuera útil para nosotros.

Luz eléctrica.—El señor Vice-presidente, hace ver los innumerables abusos que se cometen por la Empresa de Tracción Eléctrica, en el cobro de la energía eléctrica. Prueba varios casos ocurridos, con los documentos respectivos. Se nombra la siguiente Comisión para que informe en la sesión próxima: señores Francisco Sepúlveda, Herminio Garrido y Juan Cisternas.

Ley de Accidentes del Trabajo.—El señor Segundo Correa, Presidente de la Santiago de Zapateros, usa de la palabra para señalar los defectos fundamentales de que adolece dicha ley en cuanto a los obreros organizados. Es de opinión que se estudie inmediatamente su reforma, para lo cual se nombra la siguiente comisión que intervino en el debate: señores Segundo Correa, Eulogio 2.o Rodríguez, Edmundo Alvarez, Arturo Díaz y Francisco Lira.

Ex-Sub-Oficiales del Regimiento Valdivia. —Se facultó a la Mesa Directiva para hacer algunas gestiones encaminadas a obtener ayuda para las familias de los ex oficiales del Regimiento Valdivia que actualmente están enjuiciados.

Se levantó la sesión a las 12 P. M.

FIESTAS SOCIALES

Centro Recreativo "Almendral" — Hoy baile familiar.

Centro Chile Estados Unidos. — Hoy baile familiar y clase instructiva, de 9 a 12 P. M.

—A sesión para hoy, a todos los socios, a las 8 P. M.

Centro Socorros Mútuos San Martín. — La Comisión de Fiesta de esta institución ha preparado, para esta noche, a las 9 P. M., un baile.

Centro Recreativo Artes Gráficas, Delicias 1833.—Hoy Miércoles a las 9 P. M. baile en honor del socio señor Carlos Contreras.

Conjunto Artístico Mateo Martínez Quevedo.—Para hoy a las 8 1|2 P. M. a ensayo de la comedia "El Fotógrafo".

El ensayo se efectuará en la secretaría, Santa Filomena 177, casa 14.

CITACIONES

Centro Recreativo "Almendral". — Al Directorio, para hoy, a las 9 P. M.

—A la Comisión de Fiestas, a las 8 1|2 P. M.

—A la Comisión de Deporte, para mañana, a las 9 P. M.

Sociedad de Socorros Mútuos Bernardo O'Higgins. — A junta de Directorio para hoy, a las 8 P. M.

Centro de Instrucción Chile - Argentina. — A reunión, al Directorio recién elegido y los socios, para hoy a las 8 1|2 P. M., en Toesca N.o 2717.

Centro La Juventud Católica. — A sesión general, para el Viernes, a las 10 A. M.

Cindicato Blanco de Chauffeurs. — A reunión general ordinaria, para el Jueves, a las 9 1|4 P. M., en Bandera 657.

Sociedad de Socorros Mútuos Manuel Rodríguez. — A sesión de Directorio, para hoy, a las 9 P. M.

Sociedad Juan Miguel Dávila Baeza.—A junta general extraordinaria para hoy a las 9 P. M. continuación de la del Miércoles último.

Centro Recreativo Moisés Castillo. — Junta general para hoy a las 8.30 P. M. en el local de costumbre.

REXOL EL REY de los ESMALTES EN TODOS LOS ALMACENES PRINCIPALES

PARAGUAS
DESDE $ 10

Cuando Ud. necesite un paraguas,
búsquelo de preferencia en la
Fábrica de Paraguas
ARTURO PRAT 24
Precios y calidad de difícil competencia
SE RECIBEN COMPOSTURAS

AVISO
POR CAMBIO RECORRIDO TRANVIA N.o 14, San Francisco
LA TINTORERIA "LAS NOVEDADES"
SAN FRANCISCO 409 AL 425
AVISA A SU DISTINGUIDA CLIENTELA TOMAR LOS TRANVIAS N.os 15 Y 24, Y BAJARSE EN CONDOR

LA SASTRERIA DE
L. Urzúa G. & Cía.
TIENE EL AGRADO DE SALUDAR A SU DISTINGUIDA CLIENTELA Y PONER EN SU CONOCIMIENTO QUE SE HA TRASLADADO A
848 MONEDA 848
ENTRE ESTADO Y SAN ANTONIO
DONDE SEGUIRA ATENDIENDO COMO DE COSTUMBRE

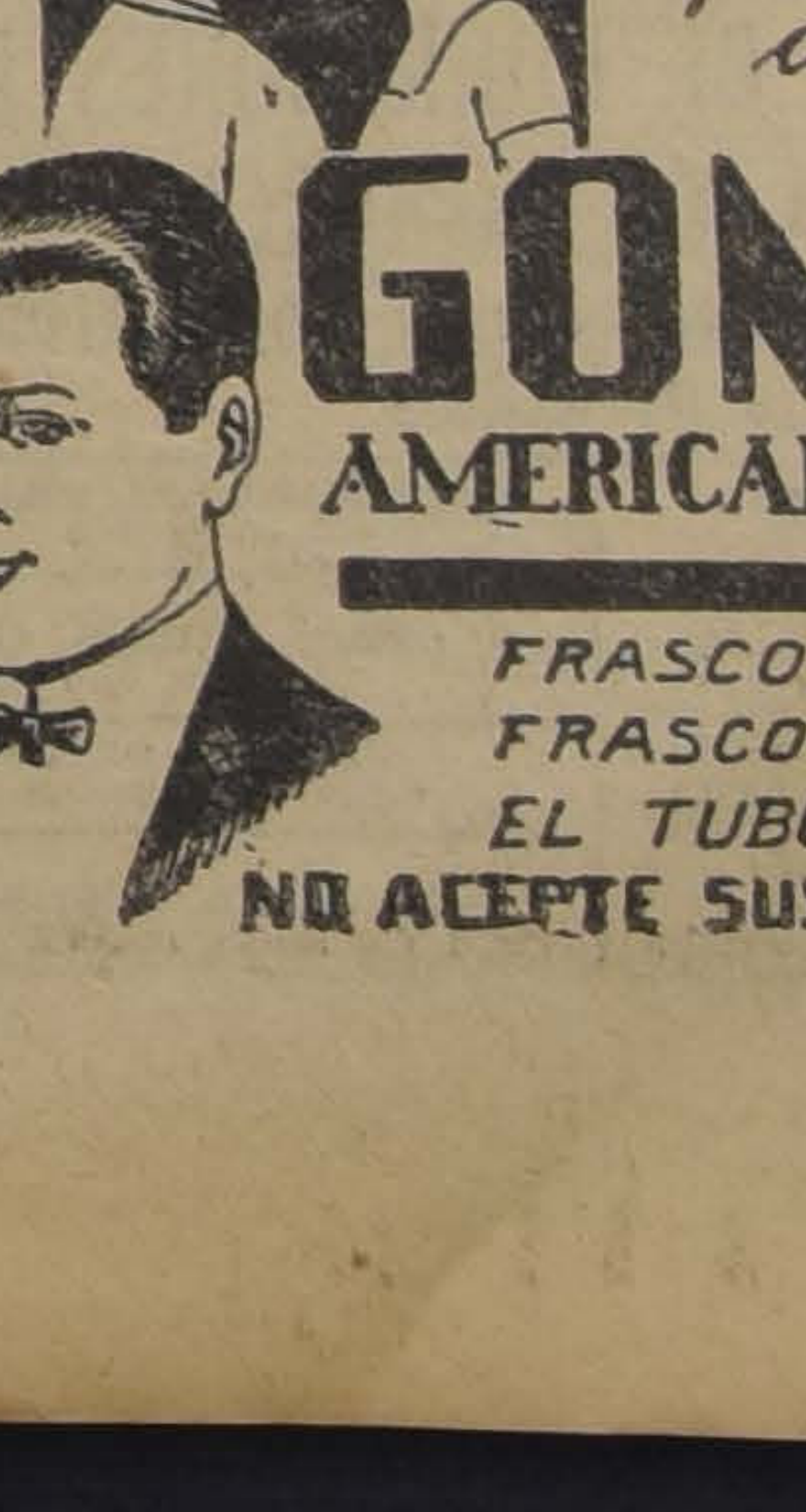

Le envidiarán su elegancia, si emplea para peinarse a la moda
GOMINA
AMERICANA BRADY
FRASCO GRANDE... $ 7.20
FRASCO CHICO...... $ 4.40
EL TUBO.............. $ 2.20
NO ACEPTE SUSTITUTOS

CAMBIO

BANCARIO	$ 42.40
COMERCIAL..	42.40

EQUIVALENCIAS DEL CAMBIO BANCARIO

1 FRANCO VALE	$ 0.46.50
1 LIRA	0.36.10
1 PESETA	1.26 ¼
1 DOLAR	0.01
1 NAC. ARG.	3.43

PREMIO DEL ORO: 243

Libras en oro americano: 4.78 1|2

Un peso papel vale .. .. 5 21|32

Impotencia

Usted puede reconquistar las fuerzas viriles sin operación, con

BISMOLAN

SE VENDE EN TODAS LAS BOTICAS

BOLSA DE COMERCIO

MOVIMIENTO

Flojo en su movimiento y precios, fué la característica del día bursátil de ayer en el mercado de valores.

El desarrollo de la 1.a rueda se concretó en su mayor parte a negocios sobre letras de comercio, bonos hipotecarios y algunos títulos de sociedades, efectuándose la 2.a rueda con un limitado movimiento en estos últimos y también algunos partidos en bonos.

A continuación podrá observarse el número de acciones negociado durante las horas oficiales con sus precios respectivos.

SUBIERON

BONOS: Caja 8-1, de 88 a 89; INDUSTRIALES: Gas de Santiago, de 53 a 55 1|4; MINEROS: Colquiri, de 10 7|8 a 11, Disputada, de 34 1|2 a 35; Huanuni, de 86 a 90 1|2; Kumurana de 30 a 31 1|2; Morococala, de 54 1|2 a 56; Oruro, de 29 a 29 1|2.

BAJARON

BONOS: Caja 8-1|2 de 83 7|8 a 82 3|4; Hip. 8-1, de 83 1|4 a 82 3|4; BANCOS; Chile de 184 1|2 a 184; Español de 124 a 123; SALITREROS: Antofagasta, de 77 1|2 a 76; Barcelona de 8 a 7; Peñón de 31 a 30; GANADEROS: Gente Grande de 95 1|2 a 95; MINEROS: Dichas de 89 a 88 3|4 c. p.; Condoriaco, de 8 3|4 a 8 1|4; Gatico de 6 3|4 a 6 1|2; Kelluani, de 19 1|2 a 18 3|4; Lebu de 8 3|4 a 8 3|8; Minera de 30 a 29 3|4; Nueva Elqui, de 4 1|2 p 4 1|4; Potasa 14 1|4 a 14.

OPERACIONES DE AYER

PRIMERA RUEDA

8000 Caja 8-1, P. M., 89.
25000 Hip. 8-1, 83.
10000 Caja 8-1, 89.
23000 Caja 8 1|2, 82 3|4.
5000 Id., Id., P. H. 83 3|4.
3000 Caja 6-1, 73.
2 Bco. Chile, 184.
350 Id., Id., Abr. 16, 184 1|2.
300 Chacaltaya, Abr. 16, 26.
500 Id., Abr. 30, 26.
150 Fuegos, 138.
300 Disputada, Abr. 30, 35.
300 Gente Grande, Ab. 16, 95.
700 Kumurana, Abr. 30, 30 1|2.
2100 Morococala, Abr. 30, 55.
5000 £, Abr. 21, 42.10.
4000 Id., Mayo 5, 42.40.
11000 Id., Abr. 21, 42.20.
100 Id., Mayo 5, 42.50.
800 Elqui, Abr. 30, 4 1|2.

SEGUNDA RUEDA

21000 Hip. 8-1, 82 3|4.
11000 Caja 8-1|2, 82 3|4.
25000 8-1, 89.
100 Banco Chile, 184.
2000 Rafaelitas, Abril 30, 1 1|4.
58 Gas, 53 1|4.
200 Antofagasta, Abril 30, 76.
100 Antofagasta, Abril 16, 76.
200 Dichas, Abril 30, 38 1|2.
200 Dichas, Abril 30, 88 3|4.
50 Dichas, Abril 16, 36.
1000 Lebu, Abril 16, 8 3|8.
500 Elqui, Abril 30, 4 1|4.
100 Morococala, Abril 30, 55 3|4.
200 Chacaltaya, Abril 30, 25 3|4.
900 Santo Cristo, Abril 16, 9 1|2.
100 Condoriaco, 8 1|4.

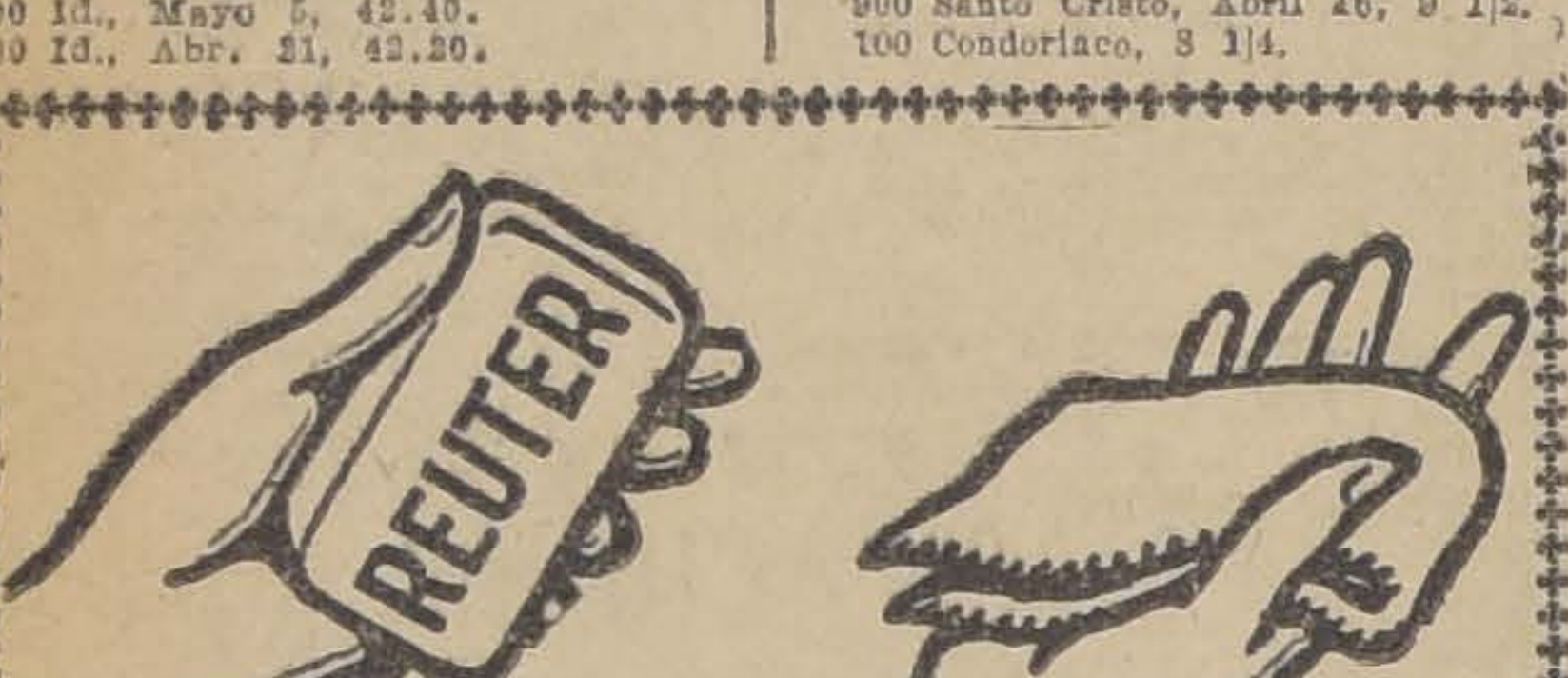

La fragante y antiséptica jabonadura del

Jabón de Reuter

limpia y refresca el cutis y, en corto tiempo, lo pone suave y terso como el de un niño.

Agentes generales, DAUBE y CIA., Valparaiso

Precios de comprador o vendedor al terminar las ruedas

TITULO	COMPRADOR Cantidad	COMPRADOR Precio	VENDEDOR Cantidad	VENDEDOR Precio
BONOS				
Caja 8-1	6000	89	4000	89¼
Caja 8-1|2	....	....	14000	82¾
Caja 6-1	7000	73	....	....
Hipotecario 8-1	....	....	15000	83¾
Hipotecario 7-1	14000	80	....	....
BANCOS				
Chile	....	....	100	184½
Español	....	....	100	123
Hipotecario de Chile	20	555	....	....
Italiano	200	79	10	82
MINERAS				
Amigos	....	....	600	2½
Bronces	....	....	200	7
Caylloma, Abril 16	500	6	....	....
Colquiri, Abril 30	200	10¾	....	....
Condoriaco, Abril 30	....	....	500	8¾
Chacaltaya, Abril 16	200	25	200	25¾
Dichas, Abril 30	100	88½	200	88¾
Disputada, Abril 30	500	24¾	100	35
Gatico, Abril 30	....	....	500	7
Huanuni, Abril 30	200	89½	....	....
Kumurana, Abril 30	200	30½	....	....
Kelluani, Abril 30	....	....	200	18¾
Kala Uyu, Abril 30	100	42	....	....
Kala Uyu, Abril 16	....	....	100	42
Los Chiles, Abril 16	....	....	100	4
Lebu, Abril 30	500	8½	....	....
Lebu, Abril 16	....	....	100	8½
Minera, Abril 16	200	29½	200	29¾
Morococala, Abril 30	100	55¾	100	56
Nueva Elqui, Abril 30	200	4⅛	200	4½
Oruro, Abril 30	100	29½	100	30
Patiño, Abril 16	400	303	....	....
Patiño, Abril 30	....	....	200	306
Potasa, Abril 30	300	14½	200	14¾
Santo Cristo, Abril 30	500	9⅝	....	....
Santo Cristo, Abril 16	....	....	1000	9¾
Salvador, Abril 16	500	8	....	....
Salvador, Abril 30	....	....	100	8¼
Tocopilla, Abril 30	200	94½	....	....
Toloral	....	....	200	2
SALITRERAS				
Barcelona, Abril 30	....	....	300	7
Antofagasta, Abril 30	100	76	....	....
Antofagasta, Abril 16	....	....	100	76
Nueva Castilla	....	....	20	26
Peñón, Abril 30	....	....	200	30
GANADERAS				
Gente Grande, Abril 16	100	95	....	....
PETROLIFERAS				
Rafaelitas	500	1⅛	....	....
Rafaelitas, Abril 30	....	....	1000	1¼
INDUSTRIALES				
Electricidad Ord.	....	....	100	9
Gas de Santiago	5	53¼	110	54
Malvoa	....	....	200	11
Paños de Tomé	....	....	100	60
Refinería Viña del Mar, Abril 30	200	26	100	27
Tejido El Salto, Abril 16	200	105	....	....
CIERRE A LAS 5 P. M.				
Cambio	......	42.20	....	42.40
Oro	....	243.—	....	243.—
Libras por oro	....	12.20	....	12.40
Santo Cristo, Abril 30	....	9¼	....	....
Dichas, Abril 30	....	86¾	....	....
Kumurana, Abril 30	....	31½	....	....
Morococala, Abril 30	....	56	....	....
Elqui, Abril 30	....	4¼	....	....
Potasa, trans., Abril 16	....	14	....	....
Chacaltaya, Abril 30	....	....	....	26¾
Colquiri, Abril 30	....	....	....	11
Patiño, Abril 16	....	....	....	303
Huanuni, Abril 30	....	....	....	90½

GUIA OFICIAL DE CORREDORES DE LA BOLSA DE COMERCIO

COMPRA-VENTA DE ACCIONES, ORO, BONOS; PRESTAMOS HIPOTECARIOS

BALBONTIN Y HELFMAN
Edificio Arizlía, 4.o piso

BARROS GONZALEZ
Bandera N.o 149.

MONTT FRANCISCO
Bolsa de Comercio, Oficina N.o 23.

EMILIO ALEMPARTE LASTRA
Agustinas 1223

JARAS D. V. ISMAEL
Calle Club de la Unión N.o 1069

SUBERCASEAUX FRANCISCO
Bandera N.o 73

SUTIL PRIETO DIEGO
Bandera N.o 69

VALDES RICARDO
Calle La Bolsa N.o 84

VILLAMIL FLORENCIO
Calle La Bolsa N.o 82. Tel. 2664.

INFORMACIONES DE SOCIEDADES ANONIMAS

DIVIDENDOS, CITACIONES, CIERRE DE REGISTROS

SALITRERA DE ANTOFAGASTA, CO. CHILENA DE.— Dividendo de $ 1 el 17 de Abril, Banco de Chile. Cita a junta general ordinaria el 20 de Abril, en Serrano 200, Valp. para tratar Memoria y Balance de 1924.

GALICIA COMPAÑIA SALITRERA.—Cita a junta general ordinaria el 13 de Abril en la Cámara Nacional de Comercio de Valparaíso, de la memoria y balance del año 1924. Cierra su registro del 30 de Marzo al 13 de Abril.

SAN FRANCISCO DE CACHINOL SOC. SALITRERA.—Cita a junta general ordinaria y extraordinaria el 8 de Abril en Moneda 1125. Autorizado al Directorio para la venta de los bienes de Sociedad.

MINERAS E INDUSTRIAL DE CHILE, COMPAÑIA.—Dividendo número 9 y 10 de 0.50 y 1, correspondiente a los años 24 y 25 por el Banco de Chile el 20 de Abril. Cierra su registro del 1.o al 20 de Abril.

CERVECERIAS UNIDAS.—Cita a junta general ordinaria el 9 de Abril, en Blanco 889. Cierra su registro del 31 de Marzo al 9 de Abril.

TOCOPILLA COMPAÑIA SALITRERA. —Dividendo provisorio de sh. 10 al 7 de Abril por Banco Chile y Alemania contra entrega del cupón N.o 9. El cambio para el pago en m|c. debe ser ligado el 6 de Abril. La entrega de los cupones debe fectuarse desde el 6 de Abril.

ARAUCO COMPAÑIA CHILENA CARBONIFERA DE.—Cita a junta general extraordinaria el 14 de Abril, en Bandera 64, con el objeto de elegir 5 miembros del Directorio por haber expirado el período.

AURRERA COMPAÑIA SALITRERA.—Cita a junta general ordinaria el 9 de Abril en Cochrane 865. Los accionista deberán registrar sus acciones a lo menos con tres días de anticipación al fijado para la junta.

LOA COMPAÑIA SALITRERA EL —Dividendo N.o 53, de 2 1|2 o|o y otro extraordinario de 2 1|2 o|o, en total 5 o|o el 15 de Abril por el Banco Edwards.

SAN JUAN DE CHAQUETANGA COMPAÑIA MINERA.—Cita a junta general extraordinaria el 13 de Abril, en Bandera 131, of. 18, para dar cuenta de los trabajos que se efectúan en Bolivia, etc.

IBERIA COMPAÑIA SALITRERA.—Cita a junta general ordinaria el 14 de Abril, en Cochrane 865, Valparaíso.

ELECTRICIDAD COMERCIAL E INDUSTRIAL.—Segunda citación junta general ordinaria el 9 de Abril, en Prat 268, Valparaíso, con el objeto de tratar, memoria y balance.

MERCADO DE LA VEGA SOC.—Cita a junta general extraordinaria el 9 de Abril, para proponerse el aumento de capital y reformas de estatutos.

VOLCAN COMPAÑIA INDUSTRIALES EL.—Dividendo N.o 9, de 1, el 12 de Abril, en Bandera 60.

GLOBO COMPAÑIA MOLINERA EL.—Dividendo N.o 27, de $ 8 el 20 de Abril en la of. de los señores Duncan Fox y Compañía.

KELLUANI COMPAÑIA ESTAÑO.—Dividendo de $ 1 el 15 de Abril, en Ahumada 35. Cierra su registro de 5 al 15 de Abril.

HUANUNI COMPAÑIA MINERA.— Dividendo provisorio de sh. 1, el 14 de Abril, en Banco Londres y América del Sur.

VICUÑA Co. DE MINES DE PLATA DE.—Se propone en conocimiento de los accionistas que hacer uso del derecho de opción para poder suscribir el cupón efectivo de la Sociedad Anónima Minas de Plata, Vacas Heladas, que podrán hacerlo hasta el 15 de Abril en Bandera 131, oficina 18, con el objeto de efectuar el plazo de las acciones que les corresponden.

EXPLOTADORA DE METALES COMPAÑIA. — Cita a junta general ordinaria para el 15 de Abril, en la Cámara Nacional de Comerciantes de Valparaíso, en Blanco 725, Valparaíso.

CAJA DE AHORROS DE E. P. — Cita a junta general, para el 22 de Abril, en las aficinas de la caja, con el objeto de tratar diversos asuntos de interés.

ELECTRICIDAD INDUSTRIAL COo. GENERAL DE. — Dividendo ordinario de dos pesos, el 13 de Abril, en Bandera 60. Cierra su registro del 1.o al 12 de Abril.

MANTA COMPAÑIA MINERA.— Cita a junta general ordinaria para el 14 de Abril, en el "Diario Ilustrado. Cierra su registro, del 6 al 14 de Abril.

CAUPOLICAN COMPAÑIA PETROLIFERO. — Segunda citación a junta general extraordinaria, en "El Diario Ilustrado".

ACENSORES MECANICOS — Cita a junta general extraordinaria el 16 de Abril en la oficina de la Compañía del Cerro Concepción, el mantenimiento inspectores.

MINERA CHILENA DE IMPORTES Co. — Cita a junta general para el 15 de Abril, en Blanco 1045, Valparaiso.

ABDULLA TABACO Co. LTDA. —Cita a junta general extraordinaria para el 14 de Abril, en Cochrane 805, Valparaíso.

GUANACO Co. INTERNACIONAL DEL.—Cita a junta general ordinaria el 24 de Abril, en San Isidro 42, Santiago.

GAS ACETILENO Y D. A. SOC. GENERAL. —Segunda citación a junta general ordinaria, el 15 de Abril, en Estado 50 y junta general extraordinaria para tratar de la liquidación de la Compañía.

CAUPOLICAN COMUNIDAD.— Cita a junta general extraordinaria el 13 de Abril en Agustinas 1111, of. 15, para resolver la liquidación de la comunidad, recibiendo de la Compañía Caupolicán una cantidad de acciones en pago de la participación de 17 o|o, reconocido.

COMUNIDAD DEL RIO TENO.— Cita a junta general extraordinaria el 14 de Abril, en Yungay 651, Santiago, dando a conocer estado de las obras de la Laguna del Planchón.

DA FUERZAS Y VITALIDAD **FORTAGOL** HACE RECUPERAR LA POTENCIA VIRIL

OPERACIONES EN VALPARAISO

PRIMERA RUEDA

15000 Hip. Valp., 8-1, 85.
3000 Id., Chile, 8-1, 83 1|4.
50 Bco. Español, 124.
85 Gente Grande, Abr. 16, 96.
500 Chacaltaya, Abr. 30, 86.
100 Fuegos, Abr. 16, 138.
200 Gatico, Abr. 16, 6 1|2.
1000 Id., Abr. 30, 6 1|2.
600 Morococala, Abr. 16, 54 1|2.
100 Viñas, Abr. 16, 26 3|4.
200 Chacaltaya, Abr. 30, 25 3|4.
3000 £, Abr. 21, 42.40.
3000 Id., Mayo 5, 42.40.
6000 Id., Abr. 21, 42.20.
1000 Id., Abr. 14, 42.20.
4000 Id., Mayo 5, 42.40.

ORO

Vendedor 242.70 y comprador 243.40.

CAMBIO:

Vendedor 42.40 y comprador 42.20.

LIBRAS POR ORO:

Vendedor 12.40 y comprador 12.20.

SEGUNDA RUEDA

11000 Huanuni, Abril 10, 87.
108 Banco Italiano, 81.

ORO

Vendedor 243.50; comprador 243.

CAMBIO:

Vendedor 42.60; comprador 42.40.

LIBRAS POR ORO:

Vendedor: 12.40; comprador 12.30.

FERIA SANTA ROSA

INAUGURADA AYER MARTES 7

Precios corrientes del remate del 7 de Abril de 1925:

2 Cerdos con 230 kilos, a $ 1.95
8 Cerdos con 1465 kilos, a 1.92
8 Cerdos con 995 kilos, a 1.88
6 Cerdos con 795 kilos, a 1.65
11 Cerdos con 1140 kilos, a 1.61
15 Cerdos con 950 kilos, a 1.40
13 Cerdos con 1540 kilos, a 1.30
14 Cerdos con 1300 kilos, a 1.30
28 Cerdos con 2650 kilos, a 1.21
6 Cerdos con 685 kilos, a 1.00
25 Chanchitos a $ 65
25 Chanchitos a 65
18 Chanchitos a 63
25 Chanchitos a 64.50
25 Chanchitos, a 65
12 Chanchitos, a 20
59 Corderos a 44.50
60 Corderos a 43
65 Corderos a 39.50
65 Corderos a 37.50
53 Corderos a 26.50
60 Corderos a 25

COTIZACIONES DE METALES

Cablegrama sobre cotizaciones de metales correspondiente al día de hoy:

ESTAÑO. — £ 232.0.0 al contado y 235.5.0 a plazo.
SUBIO. — 0.15.0 al contado y 0.10. a plazo.

COBRE STANDARD. — 60.7.6 al contado y 61.10.0 a plazo.
SUBIO. — 0.5.0 al contado y 0.15.0 a plazo.

PLATA. — d. 31 9|16.
SUBIO: 1|8.

MATADERO PUBLICO

ENCIERRA DE HOY

Ganado mayor		Ganado menor	
Bueyes	4		
Novillos	157	Corderos	427
Vacas	406	Cerdos	347
Quedados vivos	13	Terneros	170
En vara	1		
Total	622	Total	94

YA ESTAN EN VENTA Cigarrillos

"CID"

Lo mejor, a 20 centavos

SOCIEDAD ESTAÑIFERA KELLUANI CONSOLIDADA

DIVIDENDO

Según acuerdo del Directorio, se avisa a los señores accionistas que desde el 15 del presente mes se pagará en la Oficina de la Sociedad, Ahumada 35, un dividendo de

UN PESO

por acción. Al efectuarse el pago, se rebajará el 4½% de contribución sobre la renta.

El libro de traspasos de acciones quedará cerrado del 5 al 15 de abril, ambos días inclusives.

Santiago, 3 de Abril de 1925.

El Director-Gerente.

Ab-17

NERVIOS é Insomnio

Si no lográis dormir, si el sueño es agitado con pesadillas; si os sentís fatigados sin motivo ó por trabajo intelectual ó físico, tomad la

NEURINASE

Su acción calmante, á la vez que inofensiva y tónica, os procurará un sueño natural, reparador y provechoso.

La *"NEURINASE"* cura y previene: Insomnios, Neurastenia, Neuralgias, Vértigos, Lasitud, Ideas tristes, Cansancio, Tics nerviosos, Desórdenes de la edad crítica, Palpitaciones, Convulsiones de los niños, etc.

Lab. Génévrier, 2, rue du Débarcadère, Paris
En toda buena farmacia.

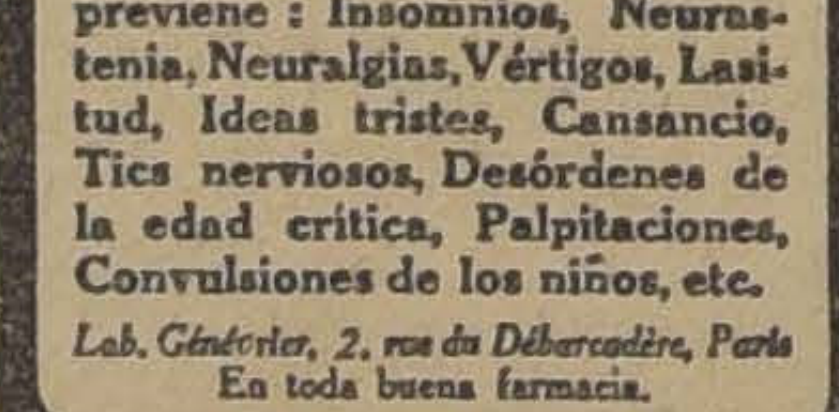

SE COMPRA

Y SE ARREGLA CUALQUIERA DENTADURA POSTIZA

Usada o quebrada. Compostura en el mismo día. Cómprase también dentaduras viejas o quebradas, pagando hasta diez pesos por diente y mucho más, y cualquiera joya usada, oro y platino.

Pago el mejor precio.

TALLER: ROSAS 1189

ENTRE MORANDE Y BANDERA

REVISTA SEMANAL

DE LA FERIA DE PRODUCTOS AGRICOLAS DE URETA Y Cía., SUCESORES DE EMETERIO URETA C.

LOCAL, DELICIAS 3410.—TELEFONO 42 (ESTACION).—OFICINA BANDERA 185. —TELEFONO 898 (CENTRAL).—CASILLA 1340

Transacciones verificadas en el remate semanal efectuado el Lunes 6 de Abril de 1925:

AFRECHO, los 100 kilos:
44 sacos E. T., $ 26.
50 sacos E. T., 25.20.
ALMENDRAS DULCES, los 100 kilos:
1 saco H. L., 80.50.
AVENA BLANCA, los 100 kilos:
100 sacos M. K., 34.
125 Id. A. C., 31.
125 Id., B. y V., 30.
CARBON ESPINO, el saco:
50 sacos J. P., 13.60.
170 Id. B. 2.o V., 12.50.
31 Id. J. de D. M., 12.
2 Id. mal estado J. A. G., 4.
2 Id. Id. G. C., 4.
CARBON BLANCO, el saco:
50 sacos M. S. A., 7.
CASTAÑAS, los 100 kilos:
1 saco A. C., 67.
1 Id. H. L., 60.
9 Id. E. R. de C., 53.
3 Id. J. A., 50.
1 Id. H. R., 50.
CEBADA, los 100 kilos:
10 sacos del país B. C., 35.50.
27 Id. Id. A. V., 32.50.
41 Id. Id. V. B., 31.
30 Id. Id. Hda. M. de P., 20.50.
13 Id. (granzas) A. V., 14.50.
CERA, los 46 kilos netos:
1 bulto C. C., 250.
CURAGUILLA EN RAMA, los 100 kilos:
24 bultos J. A. O., 130.
CHARQUI, los 100 kilos:
1 bulto R. y Cía., 134.
2 bultos L. Z. B., 110.
1 bulto A. P. V., 110.
FREJOLES, los 100 kilos:
70 sacos burros M. M. C., 56.
85 Id. Id. E. Hnos., 53.
60 Id. M. C. C., 53.
34 Id. Id. R. S., 53.
3 Id. coscorrones M. V. O., 50.
18 Id. bayos E. S. O., 45.
10 Id. bayos A. M. S., 42.50.
3 Id. milagros E. C. L., 40.
1 Id. Id. M. F. L., 40.
63 Id. bayos V. y E., 40.
8 Id. coscorrones M. S., 40.
2 Id. milagros L. B., 40.
3 Id. caballeros J. 2.o F., 40.
11 Id. burros E. M. V., 38.
1 Id. flageolet L. J., 30.50.
GRANZAS TRIGO, los 100 kilos:
19 sacos candeal B. M. F., 37.
17 Id. florence A. V., 35.
80 Id. Id. K. B. y Cía., 30.
34 Id. Id. C. B. M., 26.
LENTEJAS, los 100 kilos:
2 sacos M. F. L., 100.
LEÑA, la carga:
28 carga monte 1.a B. 2.a V., 45.50.
25 Id. eucaliptus G. M., 26.
9 Id. Alamo 1.a I. G., 20.50.
10 Id. blanca 1.a 1.a E. M., 18.
19 Id. blanca 2.a E. M., 8.
LEÑA, el saco:
61 sacos quillay Sgo. M. Co., 4.50.
119 Id. blanca B. H., 4.
1 Id. mal estado R. H., 2.40.
MAIZ, los 100 kilos:
25 sacos amarillo H. B. E., 40.50.
30 Id. Id. H. R. E., 40.
25 Id. Id. N. L., 39.50.
100 Id. Id. N. L., 39.
150 Id. Id. Suc. J. L. B., 38.
7 Id. Eureka G. F. G., 37.50.
28 Id. colorado D. A. I., 37.
69 Id. agorgojado G. F. G., 36.
4 Id. agorgojado P. V., 34.50.
MANZANAS, el cajón:
15 cajones F. B., 12.
MIEL: los 100 kilos:
2 barriles E. B., 155.
PAJA, la colisa:
279 colisas capotillo Suc. M. F. C., 2.55.
229 Id. Id. J. T. C., 2.15.
200 Id. Id., J. T. C., 2.10.
100 Id. Id. J. T. C., 2.
330 Id. Id. J. T. C., 1.80.
20 Id. larga J. T. C., 1.80.
53 Id. Id. J. T. C., 1.75.
300 Id. Id. B. M., 1.70.
PAPAS, el saco:
328 sacos amarilla F. P. O., 27.50.
125 Id. Id. Z. G., 26.80.
20 Id. semillón A. T., 15.
PASTO, los 100 kilos:
254 colisas 1.er corte C. R. y Cía., 15.50.
SAL, los 100 kilos:
25 sacos primera G. M., 15.
8 Id. Id. P. A. S., 15.
SEMILLA DE RABANO, los 100 kilos:
17 sacos C. A., 50.
SEMILLA DE NABO, los 100 kilos:
9 sacos R. T., 13.
TRIGO, los 100 kilos:
1 saco blanco A. M., 45.
40 sacos florence T. H., 37.
46 Id. blanco agor. G. F. G., 34.
QUESOS, los 46 kilos netos:
130 Mannatiales D. E. O., 208.
185 Cunaco L. V. V., 208.
261 Requinoa R. T. B., 208.
169 Hospital D. V. A., 208.
325 Hospital D. V. A., 208.
160 Cunaco J. F. V. C., 207.
220 Hospital D. V. A., 207.
116 Requinoa R. T. R., 205.
130 Palmilla F. H. E., 205.
141 Curicó L. V. y Cía., 205.
223 Santa Lucía J. A. C., 205.
260 Requinoa R. T. O., 204.
288 Chillehue F. A. C. C., 200.
183 Lo Bustamante Suc. J. L. B., 200.
181 Bulnes A. A., 198.
204 Panquehue A. B., 197.
301 Cumpeo G. C. V., 186.
182 Lo Bustamante Suc. J. L. B., 185.
276 Cunaco V. Hnos., 100.
149 Bauco Teno R. U. L., 190.
348 Las Alamedas A. P. V., 185.
155 Lo Bustamante Suc. J. L. B., 180.
63 Santiago C. G. C., 180.
45 Santiago R. U., 178.
148 San Fernando B. F. P., 170.
160 San Rafael A. M., 160.
78 Rengo E. R., 140.
76 Quinta E. F., 121.
288 Corcolen A. M., 100
72 Melipilla J. A. A., 80.
MANTEQUILLA, los 46 kilos netos:
55 Campusano J. S. S., 400.
80 Negrete L. E. I., 400.
30 Marruecos Ch. y Cía., 400.
45 San Juan A. y L., 400.
10 Malloco L. F., 400.
82 Angol L. C. A., 400.
20 Hacienda Culiprán, 400.
249 Osorno W. M., 390.
15 Los Lagos C. A., 390.
29 Curicó F. M. C., 380.
49 General López P. N. M. L., 380.
50 Santiago C. O., 380.
46 Retiro L. R. de J., 380.
38 Quinta J. de D. R., 370.
76 Osorno R. G., 352.
43 Osorno R. C., 350.

NOTA: Los precios publicados en esta revista son con envase. Remate todos los Lunes de 1.30 a 6 P. M.

La carga por carros completos debe dirigirse al Desvío Gandarillas y por el bornal a Estación Alameda, a nuestra orden. Boletos, a Casilla 1340.

RAIMUNDO URETA L.
Gerente.

El mes más corto del año

1925 FEBRERO 1925
DOM
LUN
MAR
MIÉR
JUE
VIER
SAB
1 2 3 4 5 6 7
8 9 10 11 12 13 14
15 16 17 18 19 20 21
22 23 24 25 26 27 28
—pero el de
mayores ventas
en la historia
de Studebaker

No hay para que repetir las admirables ventajas de los 19 nuevos modelos Studebaker, cuando el mundo entero usa el mejor de todos los argumentos de venta... su compra en cantidad inusitada. ¡Vea Ud. los nuevos Studebakers antes de comprar; compárelos con otros coches; compare los precios!

THE STUDEBAKER CORPORATION OF AMERICA, South Bend, Indiana, E.U.A.

Los modelos abiertos pueden equiparse con capotas plegadizas en lugar de la Duplex

Studebaker

STUDEBAKER

FABRICANTES DE VEHÍCULOS DE CALIDAD POR 73 AÑOS

AVISOS ECONOMICOS

1.—Avisos judiciales

EN PETICION SINDICO PARA FIJAR nueva fecha para junta de acreedores en la quiebra Carlos Borgoño Rivadeneira; el segundo juzgado, con fecha 14 de Febrero, proveyó: "Como se pide, y señálase el 17 de Abril próximo, a las 4 P. M." — El Secretario. Abril 13

POR AUTO DEL 5.o JUZGADO CIVIL se ha declarado en quiebra al comerciante de esta plaza, don Pablo Vicente, se ha nombrado síndico provisional a don Aníbal Latorre y se ha fijado para la primera junta el 15 de Abril próximo a las 2 P. M. — El Secretario. A-8

POR AUTO FECHA 2 DEL ACTUAL, del señor Juez del 5.o Juzgado en lo Civil, se ha declarado en quiebra a los comerciantes de esta plaza, señores Molino y Gros; se ha nombrado síndico provisional a don Ramón Amor y se ha fijado por decreto de 4 del presente para la primera junta de acreedores, el quince del mes próximo, a las tres P. M. — El Secretario. 5—M.

QUIEBRA MOLINO Y GROS. — En solicitud del Síndico, pidiendo autorización para seguir el giro del negocio, Hotel Milán, el señor Juez proveyó, como se pide, con citación de los acreedores.— El Secretario. 9-A.

REMATE. — POR AUTO SEÑOR Juez 4.o Juzgado Civil, se ha fijado el 24 del actual, a las 3 P. M., para el remate de la propiedad calle Libertad 535, de esta ciudad. Mínimum $ 30,000. Y antecedentes juicio Chateau con Sotomayor. El Secretario. A-9

POR RESOLUCION DEL 5.o JUZGADO del primero de Abril de este año, se ha ordenado requerir de pago a doña Josefina Sauvalde, representada por su marido Luis Bruy, para que cancele a don Eduardo Sauvalde la cantidad de $ 3,000, intereses y costas. Demás antecedentes en la secretaría del 5.o Juzgado, expediente Sauvalde-Sauvalde. — Covarrubias. 9—a

POR AUTO DE FECHA CUATRO del presente del quinto juzgado civil, se ha declarado en concurso especial de hipotecarios a don Reinaldo Huber. Se nombró síndico provisional a don Ernesto Lefevre M. y se ha señalado para la primera junta el diecinueve de Mayo próximo, a las tres de la tarde.—El secretario. 14—a

QUIEBRA VASQUEZ.— POR RESOLUCION del 5.o Juzgado de 1.o de Abril actual se ha alzado la quiebra y ordenado girar libramiento por el valor de la boleta consignada.— El secretario.

REFORMA DE ESTATUTOS.—COMPAÑIA Salitrera de Patentes de Invención "El Progreso".—En Santiago de Chile, a veintisiete de Setiembre, de mil novecientos veinticuatro, ante mí, Manuel Gaete Fagalde, Notario - Abogado, y testigos que se nombran al final, compareció don Arturo Amenábar Ossa, Gerente de la Sociedad Anónima denominada Compañía Salitrera de Patentes de Invención El Progreso, con domicilio en esta ciudad, calle Huérfanos número mil setenta y seis, mayor de edad, a quien conozco y expuso: que expresamente facultado para este acto, viene en reducir a escritura pública la siguiente acta: "Junta General Extraordinaria de Accionistas, celebrada el veintidós de Setiembre de mil novecientos veinticuatro. A las tres P. M. de hoy, se reunieron en el local de la Compañía, calle Huérfanos, número mil setenta y seis, los accionistas de la Compañía Salitrera de Patentes de Invención El Progreso, sirviendo como ministro de fé, el Notario don Manuel Gaete Fagalde. Asistieron los señores Pascual Baburizza, por sí, dieciocho mil setenta y cinco acciones; Luis Latrille, por sí, doscientas cincuenta acciones y por poder de don Francisco Duvieusart, veinte y nueve mil quinientas noventa y cinco acciones; Jorge Frauemberg, por sí, doce mil acciones; Blas Franjola, por sí, cien acciones y por poder de las siguientes personas y de firmas comerciales: por don Daniel Amenábar O., cien acciones; por don Julio P. Arredondo, trescientas acciones; por don Rodolfo Merluzzi, doscientas acciones; por don Humberto Patricio B., cien acciones; por doña Fidelicia de González, cien acciones; por don Maximiliano Gonzáles, seiscientas acciones; por don Arturo Elizalde, doscientas cincuenta acciones, por don Néstor del Fierro, veinticinco acciones; por don Amelio Novión, 100 acciones; por don U. Radinovich, 100 acciones; por don Pedro Sabioncello, 100 acciones; por don Francisco Aburto, 150 acciones; por don Emilio Lentic, dos mil cien acciones; por don Guillermo Tapia, quinientas acciones; por don Andrés Almonte, cien acciones; por don Policarpo Luksic, novecientas acciones; y por don Alfredo Amenábar Ossa, seiscientas acciones. Don Arturo Amenábar Ossa, seis mil cuatrocientas acciones; don Guillermo Greene M., por poder por escritura pública, ante el Notario de Valparaíso, don Seleuco Gutiérrez, de dies y siete del presente, de don Antoncich, por ocho mil acciones; y por don Carlos H. Wilson, por cinco mil acciones; don Carlos E. de la Fuente, por sí, cinco mil doscientas acciones; don Charles G. Fergusson, por sí, dieciseis mil acciones; don Nicolás Núñez R., por sí, doscientas acciones. Siendo el número total de acciones, representadas, ciento siete mil trescientas ochenta y cinco, que excede al quórum exigido, se abrió la sesión. Presidió el Presidente del Consejo Directivo, don Pascual Baburizza, actuando como secretario el director gerente señor Amenábar Ossa. Se dió lectura al acta de la sesión anterior, que fué aprobada. El Presidente dió cuenta del objeto de la convocatoria, e hizo presente que, de acuerdo con lo prescrito en el artículo treinta y dos de los Estatutos sociales, la citación había sido hecha a los accionistas por carta certificada, expedida con fecha primero de Setiembre por el siguiente aviso, publicado por tres veces en el diario "La Nación": "Compañía Salitrera de Patentes de Invención El Progreso". Por acuerdo del Consejo Directivo en sesión celebrada el veintisiete de Agosto y cumpliendo con los Estatutos sociales, cítase a Junta General Extraordinaria de Accionistas para el Lunes veintidós de Setiembre próximo, a las tres P. M., en la Oficina de la Compañía, calle de Huérfanos número mil sesenta y seis, para tratar sobre el traslado de la Compañía a Valparaíso.— El Director-Gerente". — En los días treinta y uno de Agosto y primero y dos de Setiembre de mil novecientos veinticuatro. Puesto en discusión el objeto de la convocatoria, se acordó por unanimidad hacer la reforma de los Estatutos sociales en lo que se refiere al traslado del asiento de la Compañía a la ciudad de Valparaíso; quedando en consecuencia, el artículo primero de los Estatutos, modificado en su parte primera en la siguiente forma: "Se forma una sociedad anónima regida por los presentes Estatutos, que se denominarán Compañía Salitrera Patentes de Invención El Progreso, con domicilio en la ciudad de Valparaíso y cuyo objeto es efectuar en Chile las operaciones y negocios siguientes... Se autorzó también por unanimidad para firmar el acta juntamente con el señor Presidente y el Secretario, a los accionistas señores Charles G. Fergusson, Carlos E. de la Fuente O. y Jorge Frauemberg. Se autorizó al Director-Gerente señor Arturo Amenabar Ossa, para reducir a escritura pública la presente acta y recabar del Supremo Gobierno la aprobación de la presente reforma de los Estatutos sociales. Se acordó llevar a cabo este acuerdo sin esperar la aprobación del acta.— Firmados: Pascual Baburizza. — J Frauemberg. — C. E. de la Fuente. —Charles G. Fergusson. — Arturo Amenabar Ossa". —Al pie del acta se lee lo siguiente: "El Notario que autoriza, certifica que la Junta General de Accionistas de que da testimonio el acta que precede, está conforme con los acuerdos adoptados, que los poderes de los accionistas que en ella aparecen concurriendo por representación, fueron aprobados por la Junta, y que la reunión se efectuó en virtud de la citación hecha por el aviso trascrito en el cuerpo de dicha acta, el cual se publicó en el diario "La Nación" de esta ciudad los días treinta y uno de Agosto último y primero y dos de Setiembre en curso, que he tenido a la vista.— Santiago, veintidós de Setiembre de mil novecientos veinticuatro.— M. Gaete Fagalde, notario.— Hay un sello y una estampilla de impueesto inutilizada por el Notario.— Lo copiado está conforme con sus originales que rolan a folio treinta y ocho al cuarenta y dos, inclusives, del respectivo libro de actas.— En comprobante firma el compareciente con los testigos don Armando Llanos Jaramillo y don Bernardino Jara Villagra.— Se da copia con dos pesos de impuesto.— Doy fe.— Arturo Amenábar Ossa.— A. Llanos Jaramillo.— Bernardino Jara B. — Ante mí, M. Gaete Fagalde, Notario.— Conforme con su original esta segunda copia.— Santiago, 18 de Marzo de 1925.— M. Gaete Fagalde.

Santiago, 5 de Marzo de 1925.— Hoy se decretó lo que sigue: N.o 442.— Vista la solicitud que precede de don Pascual Baburizza, por la Sociedad Anónima denominada Compañía Salitrera de Patentes de Invención El Progreso, en la que pide se apruebe la reforma introducida en los estatutos de dicha sociedad, que consta de la escritura pública que se acompaña, otorgada en Santiago el 27 de Setiembre último, ante el Notario don Manuel Gaete Fagalde: Teniendo presente lo dispuesto en el artículo 427 del Código de Comercio con lo informado por el Inspector de Sociedad Anónimas y el Consejo de Defensa Fiscal, decreto: 1.o Apruébase la reforma introducida en los estatutos de la Sociedad Anónima denominada "Compañía Salitrera de Patentes de Invención El Progreso", que consta de la escritura pública que se acompaña, otorgada en Santiago, el 27 de Setiembre último, ante el Notario don Manuel Gaete Fagalde; 2.o Dese cumplimiento a lo prescrito en el artículo 440 del Código de Comercio. Déjase sin efecto el decreto número 2385, de 13 de Noviembre último expedido por el Ministerio de Hacienda. Tómese razón, comuníquese, publíquese e insértese en el Boletín de las Leyes y Decretos del Gobierno.— Por la Junta de Gobierno.— Bello C.— V. Magallanes M.— Lo transcribo a US. para su conocimiento. Dios guarde a US.— S.— A don Pascual Baburizza. A-8

Propiedad de Renta
EN SOLO $ 23,000

PROPIEDAD ESQUINA. — Consta de UN GRAN ALMACEN, independiente, con dos vidrieras y dos puertas a la calle, cortinas de fierro de primera clase, muy bien tenido. Una espléndida casa de habitación, independiente del almacén, con salida a dos calles; la propiedad es perfectamente tenida. RENTA ANUAL $ 2,700. Se encuentra ubicada en barrio Recoleta.

Mayores datos y tasación, y orden para visitarla en la Oficina

MIGUEL FUENZALIDA B.
1061.— MONEDA.— 1061

3.—Automóviles, afines Y ACCESORIOS

AUTOMOVILES DE SEGUNDA mano compra-venta Mackenna Goycolea y Cía. Teléf. 2487. Casilla 1726 Morandé 600 al 608. 26—A.

VENDO O CAMBIO POR MERCADERIA auto Dodge, turismo. Palma Negrete 2694. 8—A.

LIMOUSINE KING (AUTO CERRADO), vendo con muy poco al contado, grandes facilidades; muy buen estado.—N. Orrego, Huérfanos 1175. A—8

MOTO TRIUNPH, POCO USO, VENDO ocasión. Delicias 1667. A—8

WILLYS KNIGHT LIMOUSINE, perfecto estado, vendo al contado. Dirigirse a Legación japonesa, República 398, de 9 a 11 A. M. 9—a

COMPRO GONDOLA DE CAMBIO, pagadera con entrega diaria. Escribir indicando marca. Correo Central D. Pinto M. 8—a

VENDO GONDOLA FORD DE OCASION. Garage Inglés, Romero 2590, de 2 a 3 P. M. 8—a

AUTOMOVIL CITROEN CASI NUEVO, vendo barato por ausentarme país San Diego 1008. 8-A

VENDO CHASSI FORD PERFECTO estado, actualmente trabajando línea Avenida Matta. Verlo y tratar con inspector, San Diego. 9-A

NEUMATICOS USADOS COMPRO, recojo domicilio. Casilla 5504. A-8

ARRIENDO GONDOLA QUE ESTE en buen estado. Herrera 965. A—8

VENDO CARROCERIA GONDOLA. Se hacen camiones de carga, reparaciones y transformaciones. Bulnes 940. A—8

TALLER DE VULCANIZACION Yankee, Av. Irarrázaval N.o 40 Reconstruye con rapidez, garantiza todo trabajo. 8-A

HOY REGALO BUEN CHEVROLET, $ 2,00. Rico Willys Knight Sport. Neumáticos y Automóviles, garantiza, componen bien. San Antonio 553. 9—A

NEUMATICOS 30x3 1|2 MUY FRESCOS, regalo $ 80. Brasil 25-B. Luis García. 9_A

CARROCERIA GONDOLA, NUEVA, para Ford, con capacidad 20 pasajeros, nueva, con cortinas y parabrisa, regalo en $ 1,000. Tratar Providencia 3037 (Portal Los Leones). 10 A

MAGNETO EISEMAN, 4 CILINDROS, perfecto estado, vendo barato. Nataniel 741. 10—A.

ARRIENDO GONDOLA BROCKWAY o Ford, garantizo entrega. Constitución 111. 10—A

COMPRO OCASION AUTO STUDEBANKER, siete asientos, modelo 24. Pago contado. Urgente. Véndese ocasión góndola y Chassis camión Ford, facilidades pago. Aríztía, tercer piso. Oficina 20.

4.—Animales

SE VENDEN VACAS BUENAS LECHERAS del Establo Vicuña Mackenna 543, y se traspasa el arriendo del local. Tratar: de 6 a 8 A. M. en el mismo local. 8—A.

VENDO UN POTRO DE TIRO SOLO. Avenida España 338. A-8.

CABALLOS COCHEROS VENDO 4; Manzano 263.

5.—Alhajas y joyas

NOVIOS: ARGOLLAS ORO 18 Y 14 kilates ofrece Relojería Sportman, 30 pesos par. San Diego 780. 11-A.

PESOS, CHAUCHAS ANTIGUAS, monedas, alhajas, platino, oro y plata compro, pago el mejor precio. Alameda 843, esquina Londres. 30-A.

7.—Aves y pájaros

POR CAMBIO RESIDENCIA REALIZO lote gallinas y pollas Leghorn blancas. Irarrázaval 2200. 8—a

POLLONAS MESTIZAS RHODE-ISLAND realizo 35. Tocornal 5804 8—A

CANARIOS NUEVOS, CANTORES vendo veinte, Irarrázaval 0306. 9 A

8.—Avisos varios

ARRIENDOS PROPORCIONA EN todo los barrios "La Rápida" economía tiempo y dinero acudiende a Bandera 78, Of. 25. 11

COMPRO COCINAS AUN DETERIORADAS. Eyzaguirre 541. A-13

CAJA FONDOS NECESITO $ 600 A 800, al contado. Casilla 1404. A-9

SOLDADURA AL OXIGENO SE hacen de cualquier metal. Especialidad en aluminio. Avenida Matta 905. A-16

PARA HOMBRES, SEÑORAS Y NIÑOS, trabajos en general hace a la perfección la Sastrería Francesa de R. Mack. Corta moldes, da cortado y probado y enseña a cortar bien; en zurcidos invisibles, limpiar y planchar es una especialidad. Maestranza 661. 11—A.

SEÑORES PROPIETARIOS, REFACCIONES de pintura ejecuto. San Pedro 1652, Población El Carmen. —Indalicio Melgarejo. 8-A.

VIDRIOS COLOCO DOMICILIO, arreglo claraboyas, atiendo cartas; Correo Clasificador 164. A-10

ADMINISTRADOR PRACTICO PARA hacienda se ofrece, con bastante experiencia en cultivos de riego y rulo; siembras, chacarerías, ebal, pasto, lechería, engordas, veterinaria y contabilidad agrícola. Sin pretensión en sueldo buen certificado y referencias. F. S. D. Casilla N.o 39. Buin. 15 A

ADMINISTRADOR PRACTICO PARA hacienda se ofrece, con bastante experiencia en cultivos de riego y rulo; siembras chacarerías, ebal, pasto, lechería, engordas, veterinaria, vinicultura, arboricultura y contabilidad agrícola. Sin pretensión en sueldo buen certificado y referencia F. S. D. Casilla N.o 39 Buin. 16—A

SEÑORITA OCUPADA EN EL COMERCIO desea vivir para acompañarse con señora muy honorable, pagando sus gastos. M. P., correo 4. A—11

ESCUELA DE ARTES SE NECESITAN señoritas y jóvenes para modelos se paga buen sueldo. 9—A

MANIQUIES ORTEGA, NUEVOS modelos rebajados de precio, fábrica Las Rosas 1869. A-10

SEÑORITAS ATRAYENTES PARA modelos trabajo serio, bien remuneradas, presentarse, San Diego 1430 8—A

¡OJO! ESCUELA NACIONAL DE Masajistas, fundada en 1914. Inscríbase antes cerrarse matrícula. "Masaje medicinal". "Belleza Científica". "Pedicuro-Cirujano". Profesiones decentes, lucrativas. Grandes facilidades. También "por correspondencia". Diplomas rápidos. Pídanse prospectos. Director Prof. Díaz Gascogne, Santa Rosa 22, casi Alameda. 18-A

MUCHACHO PARA JARDIN, ASEO y mandados, recomendado necesítase. Lira 797. 9-A.

SEÑORITA OCUPADA EN EL COMERCIO desea vivir para acompañarse con señora muy honorable, pagando sus gastos. M. P. Correo 4. 13.A.

TALAJE MUY BUENO, 0.40 POR CABEZA, por entrega fundo, kilómetros de Santiago. Teléfono 0. La Granja. 9-A.

ROMANA IMPORTADA 400 KILOS perfecto estado, vendo ocasión. Tratar, Providencia 2453. 9—a

LENTES PARA MAQUINA DE biógrafo y toda clase de muebles, compro de ocasión, 11 a 12. Independencia 287, bajos.

VENDO CASA POR MENSUALIDADES. Realizo adobes. Chorrillos 190. (Recoleta). Sec. 8.

POR 100, 150 PESOS CONFECCIONA planos de toda clase construcciones, arquitecto muy experimentado. Avenida Irarrázaval 1280. Sec. 8.

VENDO MAQUINARIAS Y HERRAMIENTAS carrocería. Av. La Paz 278. A-9

COPIAS A MAQUINA, BRASIL 56. 9 A

SE NECESITA CUPLETISTAS, Manuel Montt 2386. A-9

ARRIENDO BILLARES. MATUCANA 10. A-9

ASEGURE SU PORVENIR; CON 300 puede usted aprender y empezar a trabajar, nueva industria, 100 por ciento utilidades. Maule 618.

JOSE CASADEBALL, DUEÑO PASTELERIA, se hacen hornos de todas dimensiones y todo trabajo sin parar la fabricación del pan. Casilla 3473, Santiago.

MUDANZAS RAPIDAS EN AUTOGOLONDRINA, precios bajos, viajes al campo. Estado 265, Teléfono 5019, y Bulnes 762.

PINTOR NECESITO, SAN ANTONIO 372, piso 3.o

ALFOMBRADO EN BUEN ESTADO necesito, de ocasión. Sotomayor 872. A-7

600 TRASPASO SITIO GRANKLIN, Tocornal, San Pedro 1446. 9-A

9.—Contadores

IMPUESTO RENTA, INVENTARIOS, balances, servicios mensuales, atendemos prestamente. Servicios económicos. Oficina "Chile", Delicias 2628. Casilla 3473, Teléfono 130, Estación. 8-A.

10.—Casas, departamentos Y PIEZAS AMOBLADAS—(BUSCADAS Y OFRECIDAS)

CASA HONORABLE ARRIENDASE pieza amueblada. Cochrane 226. 9-A

GRAN OCASION: A EXTRANJERO o solteros traspaso arriendo de casita amoblada, independiente, nueva, central, compuesta de hall, fumoir, dormitorio y dos piezas. Arriendo 140 pesos. Muebles 1.500. Verla únicamente de 2 a 4. Marcoleta 458 K. Sec. 10.— 9—A.

ARRIENDO PIEZAS AMOBLADAS con sin pensión a matrimonio o caballeros, San Diego 35. 9-A

ARRIENDO DEPARTAMENTO Y pieza amoblada con pensión. Alameda 286. A-9

CASA EXTRANJERA OFRECE ESPLENDIDAS piezas, regiamente amobladas, con balcón a la calle y baños con pensión, San Diego 172, altos y una cuadra y media Alameda, casa recién construída. 12 A

CASA CHICA CON BAÑO Y COCINA instalada. Ideal para matrimonio, se traspasa contrato a quien compre menaje o cosas instaladas. Monjitas 324, altos, de 3 a 5 P. M. 9-A

11.—Casas, departamentos Y PIEZAS SIN MUEBLES.—(BUSCADAS Y OFRECIDAS)

(CASAS)

NECESITO UNA O DOS CASAS CON promesa de compra, Canon 140 a 180 pesos, Juárez 572. 9 A

NECESITO CASA SEIS PIEZAS, luz eléctrica, patio grande, baño, máximo $ 250. Marcoleta 532. 8—A.

PARA MAYO 10 EXTRANJERO necesita casa bajos o chalet. Mínimo seis piezas, dependencias, patios. Radio 15 cuadras Oriente Estación Alameda. Canon hasta $ 450. Dirigirse: Casilla 3955. A—8

NECESITO PARA 1.o DE MAYO, casita chica, higiénica para matrimonio. Canon hasta $ 200. Barrio central, prefiero Alameda, Diez de Julio, Gálvez, San Isidro. Escribir: S. Fernández V., Correo Central. 9—a

OFREZCO ARRIENDO, CASA ALTOS, once balcones. Tratar: Delicias 1407. A-8

CASA ASEADA, MODERNA, ARRIENDASE. Irarrázaval 112. A-8

$ 800 ARRIENDO, CATEDRAL 2363 elegante casa moderna, salón escritorio, hall, comedor, cinco dormitorios, baño instalado, terraza y dependencias. Verla: de 2 a 6. A-9

ARRIENDO EXTENSA CASA TODAS comodidades, $ 650 y vendo piano ocasión marca Apollo Dresden 1,800, y aparador 130 .Catedral 3040. A—11

ARRIENDO ALTOS. LORETO 356. A-8

ARRIENDO CASA EN BAJOS PARA poca familia. Erasmo Escala 2258. A-8

ARRIENDASE CASA ESQUINA BAJOS. San Ignacio 311. Llaves, Brasil 90. 11—a

ESPACIOSA CASA EN BAJOS arriendo. Avenida España 458. 8—a

CASA OCHO DEPENDENCIAS, arriendo. Bascuñán esquina Lautaro. 9—A.

300 ARRIENDO CHALET NUEVO, 13 departamentos, dos pisos, un paso Matta. Santa Elena 1305. 9-a

$ 330 ARRIENDO CASA CENTRAL, a 3 cuadras Alameda, para poca familia. Tocornal 258. A-8

$ 290 ARRIENDO ARTURO PRAT 812, altos muy aseados, 6 piezas y dependencias. Llaves en los bajos.— Tratar: Bellavista 353. 8-A

$ 250 AVENIDA ITALIA, 7 PIEZAS, dependencias, gran sitio. Cochrane 116. 8-A.

$ 210 ARRIENDASE CASA ESPACIOSA, bien tenida. Nataniel 1029. Tratar: Santa Mónica 1941. 8-A.

CASA PARA POCA FAMILIA arriéndase. Almirante Barroso 637. Verla 3.30 a 6 P. M. 8—A.

ARRIENDASE CASA DELICIAS 38, llaves Delicias 8, tratar Eduardo Undurraga, Agustinas 1116. 8—A.

ALTOS MODERNOS, HALL, TERRAZA, arriéndase Santa Rosa 486. 9 A

160 PESOS ALTOS SAN PABLO, 6 habitaciones, servicios. Agustinas 1252. A—"

ARRIENDO COMODA CASA PARA poca familia. Canon 400 pesos. Avenida España N.o 12. Verla de 1 a 4. A—3

ARRIENDO CASA BRASIL 574 EN $ 270 Tratar en los altos. 9—A

ARRIENDO DOS MAGNFICAS CASAS, central, seis y ocho piezas todo servicio. Llaves: Amunátegui 870. A—14

DEPARTAMENTO BALCONES CALLE arriéndase. San Isidro 95. 9 A

ARRIENDO DOS MAGNIFICAS casas, central, altos, bajos, ocho y seis piezas, todo servicio. Llaves: Amunátegui 870. 10_A

300 ARRIENDO ESPLENDIDO CHALET nuevo 14 departamentos, buen patio, un paso Matta. Santa Elena 1305. 8-A.

ARRIENDO CASA SANTO DOMINGO 1227, al llegar Morandé. Asoleada, muy higiénica, amplia distribución. Tratar: Estado 250, Oficina 1. 8—A.

NECESITA CASA CHICA, CERCA carros, matrimonio un niño. Hasta $ 150. R. G. M. Casilla 2424. 9 A

$ 550 ESPLENDIDA CASA EN ALTOS. Catedral 1686.

ARRIENDO CASA MODERNA. ROSARIO 908. 9-A.

$ 800 ARRIENDASE ESPLENDIDA casa quinta, 10 piezas, baño, fuera dependencias. Lira 835. 10-A.

$ 220 ARRIENDASE CASA. FONTECILLA 136. Sec. 11.— 9—A.

ARRIENDASE BONITO CHALET, gran quinta, árboles frutales, La Cisterna. Canon: 200 pesos. Tratar: San Francisco 106. 11-A

BASCUÑAN 78, ARRIENDO ESPACIOSOS altos toda comodidad. Tratar: Delicias 2774.

$ 120, ALTOS SIETE PIEZAS, SAN Alfonso 1432. 9 A

$ 700, ARRIENDASE ALTOS NUEVOS, modernos, Sazié 2349, entre República y España. Tratar bajos, con su dueño.

CASA CENTRALISIMA, SAN MARTIN 47, apropiada matrimonio extranjero u oficina comercial, arriéndase $ 700 mensuales. Tratar: 2 a 5. San Martín 45. 9—A

CASA COMODA ASEADA ARRIENDO, 6 piezas hall, jardín huerto dependencias $ 350 tratar Domínica 462

NECESITO 1.o MARZO CASA CINCO a seis piezas fuera servicios, matrimonio extranjero solo, canon máximo $ 180, barrio comprendido entre Copiapó, Santa Rosa, Maule y Nataniel. Ofertas: Raillard. Gálvez 1252. 9_A

(DEPARTAMENTOS)

ARRIENDASE DEPARTAMENTO, dos piezas, Siglo XX 16 A. (altos). A-9

CEDO POR PENSION LINDO DEPARTAMENTO casa central, tres piezas, balcón, cocina, servicios. Calle Manuel Montt 2125. De 2 a 4. A-8

ARRIENDO ESPLENDIDO DEPARTAMENTO. Rosas 2186. 12A

SE ARRIENDA DEPARTAMENTO independiente muy central a matrimonio solo o familia sin niños. Moneda 1035. A-8

MATRIMONIO EXTRANJERO arrienda regio departamento con balcones a la calle, a profesional o a matrimonio sin hijos. Serrano 245.

A DOS CUADRAS DE ALAMEDA, cerca de Cóchrane, arriendo a corta familia honorable, espléndido departamento de dos a cuatro piezas, cocina, baño, casa bien tenida. L. S. Casilla 4742. Sec. 11— 9—A.

ARRIENDO DEPARTAMENTO DE siete piezas con dos o tres patios, para imprenta, lavandería o cualquiera industria. Arturo Prat 153. A-9

ARRIENDO UN DEPARTAMENTO muy aseado con pensión, hay baño. Cochrane 209.

ESPLENDIDO DEPARTAMENTO INDEPENDIENTE, altos, arriéndase profesional. Tratar: San Martín 545.

(PIEZAS)

SE ARRIENDA PIEZAS. SAN Francisco 915. A-8

CASA PARTICULAR, ARRIENDA piezas jóvenes serios. Arturo Prat 474. 9 A

ARRIENDANSE PIEZAS. AGUSTINAS 2390. A—9

SE ARRIENDAN PIEZAS BALCON a la calle, Santa Rosa 32. 10—A.

DOS BUENAS PIEZAS OFRECESE Molina 546.

ESPLENDIDAS PIEZAS EN BUENA casa, hermoso barrio, residencia honorable, ofrezco, Santa Victoria 360, entre Maestranza y Lira.

ARRIENDASE DOS PIEZAS CALLE, baño, casa familia. Barroso 331. 9 A

ARRIENDO EN CASA QUINTA DOS espléndidas piezas con cocina, Ñuñoa, San José 351. 9 A

ARRIENDO UNA PIEZA AV. MATTA 616, casa F. Sec. 11.—9—A.

SE ARRIENDA PIEZA O DEPARTAMENTO. San Pablo 1241.

ARRIENDO PIEZAS MUY CENTRAL. Maestranza 527. A-9

$ 330 ARRIENDO ALTOS, GRAJALES 2350, entre República y España, siete departamentos, baño, dependencias espaciosas. Verla 1 a 5. A-12

ESPLENDIDAS PIEZAS PENSION. Moneda 1324. A-10

ARRIENDO PIEZA ADECUADA PARA negocio, Libertad 640. Plaza Yungay.

CATEDRAL 2429 OFREZCO BUENAS piezas balcón, calle y pensión.

12.—Compra de casas

COMPRO CASITA HASTA $ 11,000 contado, sin comisión. Prefiero próxima Matta, Matadero, Latorre, Providencia. Ofertas a Contreras, Manuel Infante 226.

NECESITO COMPRAR CASA EN barrio Matadero o Maestranza, hasta 20,000, por intermedio de la Caja de los Ferrocarriles. Talca, 4 Sur 1424.— Filadelfio López. A-9

COMPRO CASA DE 10,000 A 25,000, barrio estación Alameda. Bulnes 88. A-9.

COMPRO CHALET PROVIDENCIA hasta $ 60.000 sin agentes Casilla 1972. 9—A

CON URGENCIA Y AL CONTADO compramos para instalar agencia propiedad en San Diego, con gran frente. Greene. Teatinos 86. A-9

COMPRO CASITA CHICA. SAN ALFONSO 1409.

CHALET O CASA, CONSTRUCCION sólida y moderna en barrio alto, para poca familia, compro hasta por $ 60,000 precio comercial. Al contado $ 20,000, saldo reconociendo deuda o haciendo operación Caja de Ahorros, ofertas L. Bustos, calle Lira 982. 13_A

$ 40,000 CASA MODERNA EN Sta. Elena. Gran ocasión. Greene. Teatinos 86. 10-A

13.—Compra y venta DE NEGOCIOS

VENDO DEPOSITO VINOS Y CHICHAS en $ 1,000. Brasil 759 8—A.

CARNICERIA CUALQUIER PRECIO vendo por enfermedad facilidades pago, venta $ 150 diarios; única en calle; apropiada chanchería; arriendo barato. Bezanilla 1331 31—M

VENDO BAR BUENA SITUACION. Nataniel 907. A 8

CARNICERIA MUY CENTRAL SE arrienda. Santos Dumont esquina de Recoleta. Tratar: Santos Dumont 510. 12-A

EN VALPARAISO, EN ESPLENDIDA situación comercial se vende una peluquería y cigarrería por no poderla atender su dueño Tiene cuatro sillones americanos. Precio de ocasión y facilidades de pago. Dirigirse a C. M. Casilla 1177, Valparaíso. A-11

VENDO FRUTERIA Y VERDULERIA, de ocasión. San Pablo 2034. 8—A.

SE VENDE CARNICERIA Y VERDULERIA, con casa habitación. Lord Cóchrane 1301. 8—A.

¡¡VERDADERA OPORTUNIDAD!!, Vendo casi regalado, almacencito, entre grandes citées. Chiloé 1750. 8-A.

LAVANDERIA UNICA, ESPLENDIDO barrio, véndese, por no poder atenderla, H. Casilla 3402. A-9

PELUQUERIA VENDO, CASTRO N.o 458. A-10

VENDO ALMACEN CON 4,000 PESOS capital, mitad al contado y resto por mensualidades $ 300. Recoleta 2355. A—8

BODEGA DE VINOS Y CHICHAS con instalaciones, caballerizas, carretón con repartidor, por no poder atender vendo de ocasión. Merced 375; de 2 a 4. A-10

VENDO ALMACEN Y VERDULERIA. San Francisco 326. 12-A.

POR VIAJE URGENTE VENDO ALMACEN. Herrera X de Andes 999. 12—a

POR VIAJE VENDESE ACREDITADA Tintorería $ 1.500 excelente utilidades local y ubicación espléndida. Recoleta 430 8—A

BOTICA LIBERTAD CATEDRAL esquina de Libertad. Se vende tratar en Compañía 1264 oficina 16 11—A

FARMACEUTICOS: BOTICA INSTALACION comercial, en un pueblo del Sur vendo por enfermedad. Se da suma facilidad de pago. Dirigirse: Calle San Francisco 877 Santiago. 12—A

VENDO ALMACEN POCO CAPITAL Camilo Henríquez 637 9—A

500 PESOS VENDO BUENA CARNICERIA por cambio de residencia. San Francisco 830. A-8

VENDO ACREDITADA CARNICERIA con ventas al contado, por no poder atenderla. Av. Italia 1507. 9—A.

POR AUSENTARME DEL PAIS VENDO restaurant recién instalado, libre 200 metros, único en el barrio. Mínimum $ 20,000. Tratar: Diez de Julio 236. A-9

POR AUSENTARME DEL PAIS vendo Bar, libre 200 metros. Mínimum: $ 8,000. Tratar: Diez de Julio 148. A-9

CARNICERIA VENDO. CARRION 1285 A-9

VENDESE BODEGA FRUTOS DEL país, poco capital, buen local. Matta 1167. 8—A.

SE VENDE ALMACEN. GALVEZ 985. Tratar le 9 a 10. A-9

NEGOCITO ABARROTES MUY BUENA situación, vendo, Recoleta esquina Nogales. A-9

GANGA: VENDO CASA PENSION muy acreditada, barrio populoso, con buena clientela. Manuel Montt 2833. A-9

VENDO ESPLENDIDO HOTEL, MUCHAS comodidades, elegante presentación, muy central, contrato tres años. Tratar: Delicias 2778. A-9

VENDO INDUSTRIA MUY PRODUCTIVA trabajando espléndidas casas, grandes galpones, contrato bajísimo, producción tomada, grandes facilidades $ 5,000 contado. Tratar: Delicias 2778. A-9

POR ENFERMEDAD VENDO ACREDITADA bodega buena venta, arriendo barato. Mapocho 3716. 9 A

EN LA MEJOR SITUACION, Calle Eyzaguirre vendo Depósito Vinos, Frutos del País. Chacabuco 11-A.

POR AUSENTARME VENDO ALMACENSITO mercaderías, precio de costo. Mapocho 3752. A—10

VENDO ALMACEN MUY BUENA situación, por no poder atenderlo. Cueto 601. A—9

PELUQUEROS, POR ENFERMEDAD vendo o permuto peluquería de lujo situada en el centro más comercial de Valparaíso. Sillones americanos. Instalaciones de primera. Valor: $ 25,000. Dirigirse: Casilla 1895. Valparaíso. 10-A.

PELUQUEROS, CON POCO CAPITAL pueden comprar peluquería primera clase y mucha clientela. Dirigirse: A. P. Casilla 3004. Valparaíso. 10-A.

VENDO CARNICERIA. SANTA ROSA 293. 12—a

VENDO VERDULERIA Y CARNICERIA con contrato de arriendo, venta diaria $ 300 a 350 contado. Se vende por no ser de la profesión y no poderla atender. Independencia 1861. 10—a

ESTABLO HIGIENICO, BUENAS vacas con certificados, negocio a la vista, por viaje vendo. Carmen 853.

ESPLENDIDO NEGOCIO: DEPOSITO de vinos poco capital, véndese. San Francisco 286. 10 A

ALMACEN ESPLENDIDA SITUACION. Vendo, poco capital. Santa Rosa 1399, esq. Victoria. 10 A

VENDO NEGOCIO DESPACHO DERECHO local. Tratar: Bulnes 763. Sec. 13.

SE VENDE BUENA CARNICERIA. Bilbao esquina Sazié. 10 A

VENDO NEGOCIO CIGARRERIA, verdulería, menestras y varios en esquina Brasil 77. Tiene casa para vivir. 9-A

VENDO BAR POR NO PODER atenderlo. Verlo: de 12 1|2 a 1 1|2. San Pablo 2080. 10-A

1,500 VENDO BODEGUITA VINOS inmejorable situación Erasmo Escala esquina Sotomayor. A-9

VENDO NEGOCIO ABARROTES poco capital, por viaje. Avenida San Luis 1242. Independencia. A-9

VENDO EMPORIO — ROGELIO Ugarte próximo Matta venta $ 3,000 mensuales, local extenso, seis habitaciones, patio, jardín, contrato $ 250. Precio inventario $ 10,000.— Tratar: Delicias 2778. A-9

$ 2,500 VENDO CIGARRERIA, ÚTILES escritorio, estantería anexa Brasil 5, casa cómoda arriendo $ 200. Tratar: Delicias 2778. A-9

$ 2,200 VENDO MERCADITO AVENIDA Portales 3144, buena casa, arriendo barato. Tratar: Delicias 2778. A-9

VENDO PENSION BAR, MUCHA venta, solamente $ 6,000. Delicias 2778.

VENDO PELUQUERIA POR AUSENTARME de Santiago, San Pablo 1178. 9 A

$ 10,000 VENDO ALMACEN, VENTAS mensuales, 9,000. Lira 650, de 2 a 6.

VENDO NEGOCIO BUENA SITUACION, contrato con arriendo barato, local espacioso. Arturo Prat 1241. 9—A.

VENDO ACREDITADO ALMACEN San Luis, al lado 6 pasajes, arriendo barato. Brasil 1002. A-10

SE VENDE CARNICERIA POR ENFERMEDAD de su dueño con todos los reglamentos. Loreto 787 9-A

SE VENDE ACREDITADO ALMACEN abarrotes, espléndida situación, frente paradero carros Cisterna-Ovalle-San Bernardo, arriendo barato. Tratar: San Diego 2153. El local grande se presta para dos negocios.

$ 195_180 ARRIENDO ESPLENDIDAS casas altos 6 p 5 departamentos, gaz, luz eléctrica. San Diego 1540. Tratar: Pasaje 19. 10-A.

14.—Citaciones

SOCIEDAD MARITIMA Y COMERCIAL de Chile.—Cítase a junta general de accionistas ordinaria y extraordinaria para el día 15 del presente mes de Abril en los salones de "El Mercurio", a las 6 P. M. El objeto de la reunión es para tratar de la disolución anticipada de la Sociedad y demás asuntos de interés de la Compañía. —El Presidente.

15.—Cuerpo de Bomberos

8.a COMPAÑIA DE BOMBEROS, LA Unión es Fuerza. — Cítase a la Compañía a academia y ejercicio para el Miércoles 18 a las 9.30 y 9.45 P. M. respectivamente. Reunión en el cuartel con uniforme de trabajo. Asistencia muy recomendada. — El Ayudante.

10 a COMPAÑIA DE BOMBEROS.— Bomba España. — Cito a reunión general para el Miércoles 8 a las 9.30 P. M. Orden del día: Admisión de voluntarios y otros asuntos. — El Secretario.

16.—Dentistas

USE DENTADURA SIN PALADAR recupera su boca comodidad insuperable. Doctor Muñoz. San Diego 995. 15-A.

COMPRO DENTADURAS, DIENTES artificiales, pago más alto precio. Arturo Prat 515. 8 A

17.—Escuelas de choferes

ESCUELA PRACTICA CHAUFFEURS mecánicos, cursos especiales, nocturnos. Vicuña Mackenna 456. A 11

VENDO
EN CALLE EJERCITO

CASA-HABITACION DE UN PISO, APROPIADA PARA NUMEROSA FAMILIA.— Consta de 12 piezas habitación, gran hall, galería, 8 dependencias, patio. Tiene salida a calle atravesada

—!— PRECIO: $ 200,000 —!—

CARLOS OSSANDON B.
BANDERA 168. — CASILLA 1080

ESCUELA PRACTICA DE CHAUFFEURS mecánico. Cursos rápidos diurnos, nocturnos. Todas marcas. Vicuña Mackenna 456. 17-A.

18.—Extravíos y hallazgos

HABIENDOSE EXTRAVIADO LOS títulos de la Sociedad Cooperativa del Matadero No. 63 de Linderico Manríquez: 223—224 de Alberto Corona, por una y tres y tres acciones respectivamente quedan sin valor por haber dado aviso a la Sociedad. 9—A

HABIENDOSE EXTRAVIADO LA Libreta de Ahorro N.o 194831, de Alvina Bravo de Celedón, queda nula y sin ningún valor, por haberse dado el aviso correspondiente, a la Administración de la Caja de Ahorros de Santiago. A-9

HABIENDOSE EXTRAVIADO LA Póliza de Seguro de Vida N.o 12173, de la Caja de los Ferrocarriles del Estado, queda nula por haberse dado el aviso respectivo. — José Manuel Gutiérrez V. 9 A

VACA APARECIDA: SE ENCUENTRA a disposición de sus dueños en la Población Quidora, calle Los Aromos 620. 10-A

TAPA-RELOJ CON BRILLANTES perdido en Plaza Brasil devolver a Huérfanos 1775. Buena gratificación

19. — Empleados para COMERCIO Y OFICINAS. — (PEDIDOS Y OFRECIDOS)

JOVEN FORMAL SIN VICIOS, necesita cualquier ocupación decente. Dirigirse: F. B. Nueva de Ovalle 836. 8_A

SEÑORA DESEA OCUPACION DECENTE, sabe sacar cuentas. Camilo Henríquez 575. A-9

BOTICA EMPLEADO PRACTICO, compente y muy recomendado se necesita. Escribir: Casilla 4071, Valparaíso. A-8

JOVEN O SEÑORITA DIBUJANTE trabajos comerciales necesítase. Nueva Lastra 630 8—A

SEÑORITA PRACTICA EN TRABAJOS de oficina se necesita, inútil presentarse sin certificados de competencia. Fábrica de calzado Ruiz Hnos. Calle Valparaíso 1081. 9—A.

NECESITO EMPLEADA PARA PASTELERÍA. San Diego 223.

JOVEN O SEÑORITA DIBUJANTE. Trabajos comerciales necesítase. — Nueva Lastra 630. 9-A.

TENEDOR DE LIBROS, SOLTERO, con práctica en cuentas corrientes y escritura a máquina se necesita. Escribir indicando experiencia y pretensiones, etc., a casilla 2460, Santiago. 10—a

VALDIVIANO DESEA EMPLEARSE en Santiago casa mayorista, actualmente oficinista con práctica en comercio. Posee alemán, con buenas referencias. Dirigirse a Santiago, A. B. R., casilla 3402. 9—a

HAGO TRASPASO ARRIENDO carnicería con derecho a compra. — Gálvez 208. 9—a

FABRICANTES E INDUSTRIALES, vendedor viajero acepta muestrario a comisión, dispone fianza.— A. H. M., casilla 5097.

NECESITO CORREDOR PARA Hotel, se paga sueldo y comisión. Agustinas 967. Hotel Picart. 9—A.

SE NECESITA SEÑORITA COMPETENTE para la venta en depósito de medias. Se exige práctica y recomendaciónes, Rosas 1081.

VIUDA REGULAR EDAD OFRECEse para ocupación decente o puestos de confianza. Correo Central M. D. Sec. 19.

VENDEDORA COMPETENTE RAMO confecciones señoras, necesita. Inútil presentarse sin este requisito. Estado 169.

SEÑORITA BUENA PRESENCIA, atienda oficina, necesito. Dando referencias. Dirigirse: a E. A. Z., Correo Central.

SEÑORITA COMPETENTE EN EL ramo de sombrerería. Se necesita. — Delicias 491.

NECESITO EMPLEADO BUENA letra, conocimientos contabilidad. San Pablo 1636. A-8

JOVENES PARA CORRETEAR novelas, comisión o sueldo. Borgoño 1417.

20.—Frutos varios

SE COMPRAN NUECES POR PEQUEÑAS y grandes partidas. Exposición 250, Santiago. 1.o-Mayo

ZAPALLOS VENDO DOS MIL. Chacra "Anita". El Blanqueado. Camino San Pablo. A-8

21. — Hacienda, fundos, CHACRAS Y TERRENOS. — (COMPRA - VENTA Y ARRENDAMIENTOS)

600 TRASPASO SITIO FRANKLIN-Tocornal. San Pedro 1446. 9 A

JARDINERO EXTRANJERO DESEA encontrar una quinta con casa para trabajarla a medias, cerca de Santiago. Dirigirse: Correo 5. Casilla 6037.—A. D. A-9

SITIO PLANTADO 1,500 METROS, situación comercial, Av. Santa Elena, aparente para bodega frutos, vinos o cité, tratar con su dueño Tocornal 1697.

NECESITO ARRENDAR DE 2 A 6 cuadras de tierra con casa para avicultura, con contrato de 4 a 5 años por Ñuñoa o Los Guindos. Santa Rosa 1757. 9-A.

PEQUEÑO FUNDO INDUSTRIAL, 20 cuadras, mitad regado, resto fácil regar, molino a máquina fuerza motriz, varias casas. Por imposibilidad de atenderlo, véndese $ 22.500. Nataniel 230. Sec. 21.— 11—A.

$ 3,500 PAGADEROS MITAD AL contado y saldo con $ 30 mensuales vendo sitio con dos piezas Vía Arcadia, barrio Subercaseaux. Federico A. Reyes. Huérfanos 1235

ÑUÑOA VENDO GRAN SITIO EN la mejor situación Avenida Irarrázaval. Datos: Riquelme 13 A.

VENDO BARATO MEJORAS, 851 calle Nataniel; tratar dueño. Romero 2402. A-9

SE VENDE UN SITIO CON CASITA. Sierra Bella 1439.

POR VIAJE, VENDEMOS 2 SITIOS cerrados y plantados a $ 5 metro, en Avenida Macul. Greene. Teatinos 86. A-10

22.—Hoteles y pensiones

ARRIENDO PIEZAS PERSONAS solas, con pensión. San Pablo 1079. 8—A.

SE ARRIENDA UNA O DOS PIEZAS, sin pensión. Recoleta 936. 9—a

PIEZA PENSION ARRIENDASE barata. Gálvez 140. 8—a

HOTEL AMBOS MUNDOS, SE DA pensión con pieza, o sin. Diez de Julio 199 y Camilo Henríquez 696. Se admiten pasajeros. 15-A.

ALONSO OVALLE 1244, PIEZAS amobladas con pensión familia. 9—a

PIEZAS CON O SIN PENSION, casa de respeto. San Pablo 1419. 16—A.

CASA EXTRANJERA, OFRECE pieza calle, bien amoblada, con baño anexo, para matrimonio con buena pensión. Alameda 1011. 9-A.

PIEZA PENSION CON O SIN mueble, casa respetable. Vergara N.o 694, altos. A-8

ARRIENDO CON PENSION espléndidas piezas amobladas a matrimonios o caballeros. Catedral 2679 9 A

$ 100, 110, 120 PENSION CON PIEZA, Sama 1711. 8-A

MONEDA 1726 PIEZA Y PENSION de familia, arriendo. A-9

PIEZA, ESPLENDIDA PENSION. Gálvez 216. A-15

ALAMEDA 975, PIEZAS AMOBLADAS. Pensión caballeros honorables. A-16

ELEGANTE PIEZA CON PENSION, matrimonio, caballero, casa particular, Huérfanos N.o 2136, frente Plaza Brasil. A-11

ALAMEDA 777, CASA POCOS Pensionistas, arriéndanse piezas. Buena comida. A-9

MATRIMONIO: LINDAS PIEZAS, amobladas, con espléndida pensión, $ 300 mensual. Maestranza 480. A—8

SE ARRIENDAN PIEZAS CON pensión con o sin muebles. San Francisco 325. A-12

PIEZA CON PENSION SE ARRIENDA. Santo Domingo 735. 8—a

FAMILIA HONORABLE ARRIENDA pieza con pensión. Santa Rosa 60. 8—a

ARRIENDO 2 PIEZAS CON BALCÓN y pensión. Rosas 1130 11—A

FAMILIA OFRECE PIEZA CALLE departamento con pensión. Recoleta 28 8—A

LINDAS PIEZAS PENSION OFRECE. Nataniel 178. A-11

ARRIENDO PIEZAS CON O SIN muebles, pensión. Santa Rosa 203. A-8

DEPARTAMENTO CON SIN MUEBLES, pensión. Carmen 135. A-8

ARRIENDO PIEZAS PERSONAS solas, con pensión. San Pablo 1079. A-9

PIEZA CON SIN MUEBLES, PENSIÓN mesa, 100 pesos. Casa familia. San Diego 103. 8-A

CASA HONORABLE PROPORCIONA pieza, pensión. Prat 226. 13A

PIEZAS BALCONES CALLE, CASA familia, entre Catedral, Alameda, Brasil necesito urgente. Matucana 47. 10 A

CASA RESIDENCIAL PARA HONORABLES familias o personas solas por días meses. Estado 75. Regios dormitorios, salitas, baños privados, excelente comida, uso familiar; pensión de mesa por meses. Los dueños atienden personalmente retribuyendo la deferencia de los distinguidos huéspedes. Precios módicos. English Spooken. 9—A.

PENSION SAN MARTIN 766, piezas, pensión, servicio desde 100. Mesa 70. 8—A.

ESPACIOSA PIEZA PENSION, arriéndase, matrimonio. Bulnes 30. A-8

RESIDENCIA EXTRANJERA, CLARAS 635, magníficas piezas y muy buena pensión. 11 A

SE ARRIENDA UNA PIEZA AMOBLADA, con o sin pensión. Lira 708. 9 A

PIEZA A CALLE, OTRA INTERIOR con pensión, casa un piso. Bascuñán 239. 12—a

PENSION CON PIEZA DOY; TAMBIÉN a domicilio. Lira 114

ARRIENDO BUENAS PIEZAS CON pensión a personas honorables, otra interior, 120 pesos con pensión. San Isidro 530. 10 A

ARRIENDO PIEZAS Y PENSION Santo Domingo 2952. 9 A

CON PENSION ARRIENDASE PIEZA, precio módico. Libertad 92. 10 A

PENSION PIEZA AMOBLADA, balcón, desde 140 familia. Morandé 791. 10 A

EN CASA DE FAMILIA SE arrienda una pieza, con o sin pensión. Bascuñán Guerrero 671.

SAN DIEGO 110, PRECIOS MODICOS [illegible] amobladas, pensión.

ARRIENDO PIEZA CON PENSION Andrés Bello 588

EN CASA DE MATRIMONIO SOLO se arrienda con pensión magnífica pieza. Baño frío y caliente, Benavente 686.

23. — Instalaciones y ACCESORIOS PARA NEGOCIOS

VENDO UTILES DE CHANCHERIA. Carrión 1285. A-9

COMPRO ESTANTERIA DE BOTICA o pastelería, buena presentación, madera raulí o lingue, 17 metros. Almirante Barroso 821. A—9

VENDO UTILES CARNICERIA. General Velásquez 118. 18-A

LINDA ESTANTERIA, MESON para cantina, vendo, Blanco Encalada 2095. 9-A

ESTANTERIA DE CIGARRERIA, mostrador, vidriera, vendo. San Diego 1449. 9—A.

VENDESE MOSTRADOR, ARMAZON y vidrieras. Escanilla 327. 9—A

$ 100 REGALO UTILES DEPOSITO vino, puesto pan. Juan Vicuña 1595.

24—Instrucción.... y EDUCACION, (COLEGIOS, CONSERVATORIOS, ACADEMIAS Y PROFESORES)

COLEGIO EUROPEO PARA SEÑORITAS, fundado el año 1901. Delicias 2266 Teléfono 1388, Humanidades completas, exámenes válidos. En sección infantil y preparatorias recíbense niñitos. Francés e Inglés, obligatorio desde sección infantil. Internas, medio-pupilas, externas. Música y piano con exámenes válidos Profesorado del Conservatorio Nacional. Matrícula abierta. Pídanse prospectos. 14 A

LICEO SANTIAGO GALVEZ 154 Teléfono 704 Internado Medio pupilaje Externado clases empiezan 16 Solicite prospectos. 14 A

INSTITUTO TECNICO COMERCIAL de Chile. Gálvez 154 Teléfono 701 Internado, medio pupilaje, externado. Cursos comerciales diurnos vespertinos, nocturnos. Clases empiezan 16 Pídas prospectos 14 A

CAJERAS, TENEDORAS DE LIBROS; contadoras minoristas, mayoristas, taquígrafas, dactilógrafas, preparamos enseñanza garantida. Instituto Mercantil, fundado 1904. Merced 882 Plaza de Armas Diplomas legalizados—Víctor Mena director. Contador General, perito mercantil Estado. 13 A

LICEO MUSICAL SANTA CECILIA Arturo Prat 253 Internado y externado. Enséñase teoría y armonía composición, piano, canto, violín instrumentos de cuerda, declamación Profesorado del Conservatorio exámenes válidos Humanidades gratis para las internas. 4 A

INSTITUTO PINOCHET LE-BRUN Kindergarten, preparatorias I, II III Humanidades, internos medio internos, externos. Matrícula abierta Clases comienzan 9 Marzo Huérfanos 1657 18 A

KINDERGARTEN DEL INSTITUTO Pinochet Le-Brun admite niños y niñas cuatro a siete años. Funciona edificio aparte. Matrícula abierta.—Huérfanos 1657. A.—19

CURSOS NOCTURNOS, VESPERTINOS, matinales: Cónsules, Contadores, Taquígrafos, Dactilógrafos, Constructores, Dibujantes. Horticultores, Agricultores, Veterinarios. Diplomas legalizados. Instituto Mercantil. Merced 882, Plaza de Armas. 22-A.

CURSOS NOCTURNOS, VESPERTINOS, matinales; Cónsules, Contadores, Taquígrafos, Dactilógrafos, Constructores, Dibujantes. Horticultores, Agricultores, Veterinarios. Diplomas legalizados. Instituto Mercantil. Merced 882. Plaza de Armas. 24-A.

CONTABILIDAD, TAQUIGRAFIA, Mecanografía, Inglés Aritmética, Gramática, cursos rápidos, pagaderos cuotas mensuales excelentes profesores. Enseñanza garantida diplomas competencia Matrícula abierta. Instituto Pinochet Le-Brun Huérfanos 1657 25 A

APRENDA USTED INGLES DEL "Profesor Londinense". Claras 46. A—16

ACADEMIA MUSICAL "FAUSTINO Arias" piano, canto, violín, composición, exámenes válidos, Agustinas 2027. 13 A

ENGLISH ACADEMY, CUMMING 716, enseñanza individual o colectiva de Inglés, Contabilidad, Taquigrafía, Aritmética, Cursos Comerciales, Dactilografía. 11-A.

INSTITUTO SAN MARTIN. — SAN Martín 64. Teléfono 2 3 Central. — Kindergarten, preparatorias, humanidades externos, Profesores de Estado. Exámenes válidos en el establecimiento. Enseñanza obligatoria de francés e inglés, desde los cursos elementales, Matrícula abierta durante algunos días más. 15—A.

PROFESORA DE PIANO DA CLASES en Maestranza 848 y a domicilio. A—9

MATRICULA ABIERTA CURSOS: Comercio, Taquigrafía, Idiomas, Escritura máquina diurnos y nocturnos; especiales para empleados, para señoritas. Otórganse diplomas legalizados. Instituto de Contabilidad. — Bandera 154. 8-A.

LICEO PEDAGOGICO, SAN DIEGO 114. Unico fundado por Sociedad Profesores de Estado. Kindergarten, preparatorias, humanidades. 11-A

INGLES, CLASES PARTICULARES Martimore, casilla 1717. 8 A

ALUMNAS DE PEDAGOJIA OFRECEN clases particulares. Dirijirse a H. S. Sazié 2014. A-10

PROFESORA OFRECESE ENSEÑAR niñitos preparatorias. También colegios particulares. Alameda 2314 9—A.

INSTITUTO COMERCIAL DE SANTIAGO, Agustinas 1060. Está abierta la matrícula, nuevos cursos contabilidad, taquigrafía, idiomas, dactilografía. Otorga diplomas legalizados.

MATRICULA PARA PRIMERA preparatorio, abierta. Liceo Fiscal Lastarria. Providencia 1153. A-9

$ 3 MENSUALES, ENSEÑANZA rápida escritura a máquina. Ricardo Santa Cruz 757. 9 A

TERESA PARADA PROFESORA DE baile, miembro Unión de Profesores de Baile de Chile, única de altos estudios. Enseñanza distinguida de los bailes de salón. Ultimas novedades europeas y norteamericanas. Clases particulares. Castro 706 18—A

SE HACEN TRADUCCIONES INGLÉS, castellano, castellano inglés memorias, especificaciones, etc. Seriedad absoluta. Precios módicos Agustinas 1217 10—A

25. — Instrumentos MUSICALES, AFINES Y ACCESORIOS

SE COMPRAN DISCOS DE TODAS marcas de victrola, usados y rotos. Arturo Prat 151. Ab.-10

PIANO ALEMAN DE OCASION PIANOLA vendo. San Rafael 965, entre Carmen y San Isidro. A-8

PIANO DE ESTUDIO EN PERFECTO buen estado vendo. San Martín 539. A-8

VENDO UNA VICTROLA VICTOR, con mueble y discos de ocasión, San Diego 1465. A-8

PIANO MARCA CONOCIDA RECIÉN llegado de Alemania permuto por ladrillos o madera para construcción Agustinas 833 8—A

VENDO UN APARADOR Y DOS trinches. Santa Rosa 961. A-8

PIANO, AUTO-PIANOS, VICTROLAS, compongo, trabajo garantido. Prat 402. 8—A.

PIANO TRES PEDALES COMPRO boleto empeño. Ricaurte 502, esquina Lira. 12-A

PIANO ELECTRICO DE SALON, 50 piezas clásicas, regalo. Tocornal 1697. Viu. Terminación góndolas 13 12—A.

PIANO ALEMAN DE TRES PEDALES, marca Forster, insuperable, véndese mitad costo. Recoleta 948. 11—A.

$ 1,700 VENDO PIANO QUE VALE $ 3,000. Catedral 2257. 9-A.

$ 500 VENDO PIANO ESTUDIO, perfecto estado, verlo: Avenida La Paz, Cité Lezaeta N.o 23. 10-A.

VENDO BUEN PIANO ALEMAN, salón, espejo Luis XV, alfombra, mesa japonesa con bandejas loza, aparador, mesa correderas, sillas roble, escritorio ministro, jardinera. Riquelme 741.

VENDO VICTROLA VICTOR, ESCRITORIO cortina, amoblado cuero y otros muebles. Delicias 1164. A-12

$ 700 PIANO ESTUDIO VENDO ocasión. Romero 2693.

VICTROLA VENDE, PAGO MENSUAL. Avise domicilio. — O. B., Casilla 2635.

VICTROLA VICTOR, DE GRAN ocasión, vendo. San Pablo 2215. 14—A

VENDO VICTROLA MALETA, 600 pesos. Santo Domingo 2695. 9-A

Comodidad - Economía

"POLLUX" M. R.

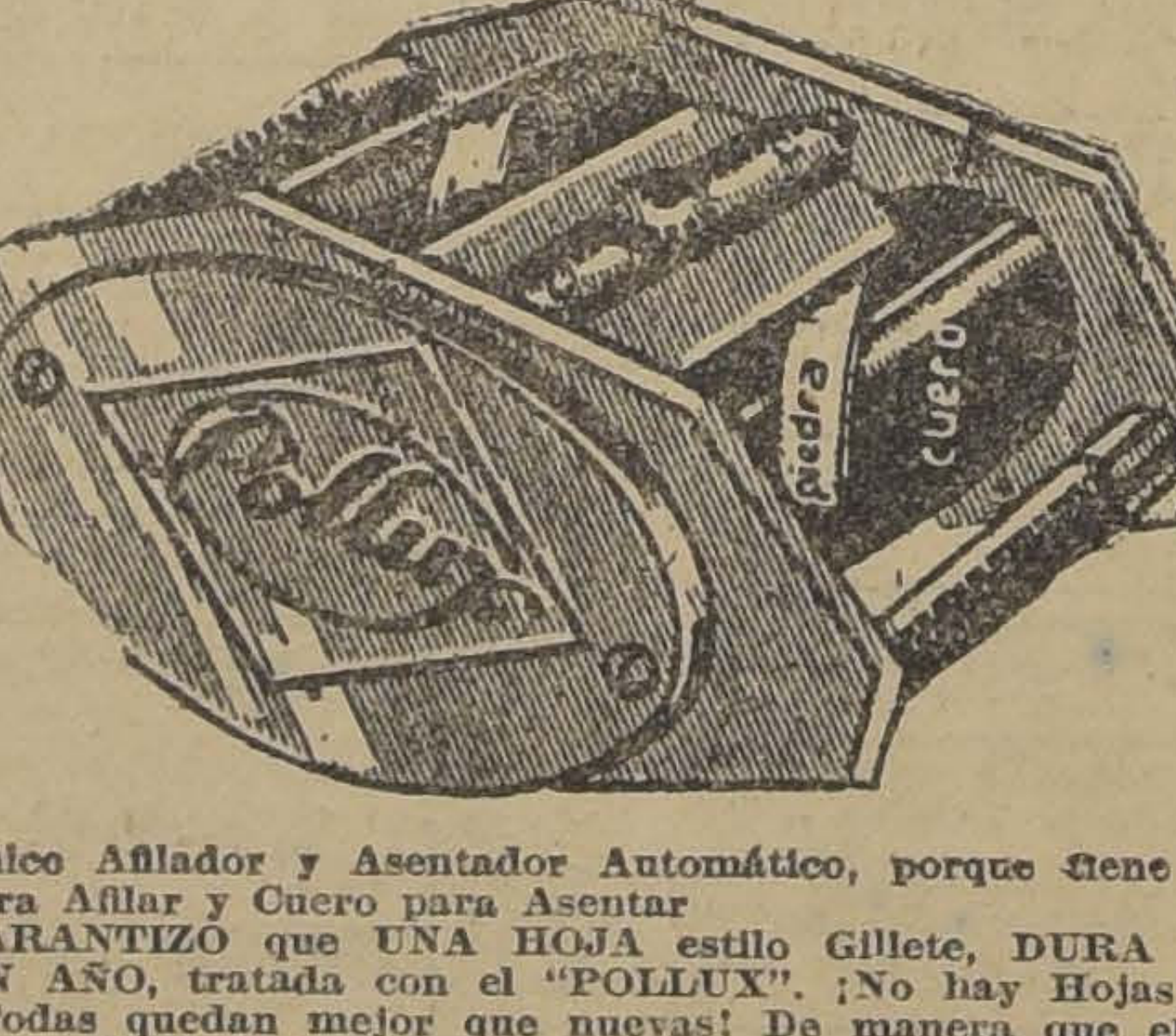

Unico Afilador y Asentador Automático, porque tiene Piedra para Afilar y Cuero para Asentar

GARANTIZO que UNA HOJA estilo Gillete, DURA MAS DE UN AÑO, tratada con el "POLLUX". ¡No hay Hojas malas! ¡Todas quedan mejor que nuevas! De manera que el que tiene unas 50 hojas usadas, no necesita comprar más hojas en su vida, porque tiene para 50 años, y el que compra nuevas, no se lleva el chasco de afeitarse con hojas malas, como están saliendo.

DESPACHO: Desde uno, como muestra, libre de porte ...

AGENTE: de Traiguén al Sur, Max Hanning, Traiguén

NECESITO AGENTES: Para Santiago, Valparaíso y Norte.

Mariano A. Vásquez Palacios, Agente exclusivo para Chile y Bolivia; Concepción: O'Higgins 564, Casilla 474.

EN SANTIAGO: Edificio Ariztía, piso 9, oficina 15.

—:— EN VENTA EN SANTIAGO: —:—

Kalmi Hnos
Casa Muzard
Sombrerería Capellaro
Castagneto Hnos.
La Reina de las Medias
Lamparería Belga
Roiz y Cortina
Almacenes Ingleses
Cigarrería José López
"Casa Española"
Agustinas 770
Camisería César Herrans
"La Joven Italia"

BOTICAS
Klein
Germania
"El Indio"
Central
Francia
Bentjerodt
Unidas

COOPERATIVAS
Militar
Social
Cajas de Ahorros
Bancarias

PELUQUERIAS:
Club de la Unión
Club de Setiembre
Restaurant "Santiago"
Augusto Falco
"Portal Edwards"

PRECIO: $ 30, para los particulares y descuentos especiales para los comerciantes.

DISCOS VICTOR, Y OTRAS MARCAS, ocasión, vende San Pablo 2215. 14—A

PIANO ALEMAN MUY BUENA marca, flamante, vendo. Santo Domingo 592.

RICO PIANO ALEMAN VENDESE—Tarapacá 812. 12-A.

COMPRO DISCOS USADOS Y GRAMÓFONOS viejos. San Pablo 2786. A13

INSTRUMENTOS DE MUSICA LLEGARON: violines, mandolinos, guitarras, acordeones, músicas de boca. Cuerdas para contrabajo, para violoncello, para guitarra, romanas Composturas en toda clase de instrumentos y una sección especial para la compostura de victrolas y y venta de las mismas. — San Diego 138.

26.—Libros y estampillas

LIBROS COMPRO, SAN DIEGO 143. Pago mejores precios. No confundir con 129. 9—a

LIBROS COMPRO SAN DIEGO 105. 22-A

OCASION. LIBRERIA SAN PABLO 2540 liquida toda la existencia. Vende la instalación. A—8

ARQUITECTOS, CONSTRUCTORES vendo tres catálogos arquitectura y nivel lente. Cigarrerías. Pasaje Matte.

COMPRO LIBROS, REVISTAS, ESTAMPILLAS. San Diego 129. 10—a

COLECCION DE DIEZ A DOCE mil sellos diferentes, montados en buen album, necesito comprar. Ofertas: Estudio Filatélico., Agustinas 1040. 12—A

27.—Medicina

GONORREAS, AUNQUS ANTIGUAS estrechez, orquitis ,curan radicalmente. Glóbulos Pérsicos. Boticas surtidas. 16-3

LA IMPOTENCIA, LA DEBILIDAD sexual, la neurastenia se curan con Bismolán, en venta Boticas Bentgerodt: Brand; Indio. 18 Abril

¿SUFRE USTED DEL ESTOMAGO estitiquez, riñones, vegiga o intestinos? Sanará radicalmente con Te Araucano. Sabia combinación de yerbas medicinales. Tenemos certificados agradeciéndonos mejoría radical. Valor: $ 2.80. Venden: Estado 87, Av. Matta 503, Chacabuco 569, Puente 702, San Pablo 2303, 1285, 1793; Delicias 2620, 493, 1500; Moneda: 2445, Relocata: 404, 405, 701; San Diego. 454, 801, 1325, 1458; Bandera 719; V. Mackenna 521, Bellavista 02, Independencia 302, 568; Maestranza 180-A., a casilla 5052 o 6067. A11

GONORREA, SIFILIS, IMPOTENCIA, debilidad vital en ambos sexos. Curación radical rápida. Procedimientos modernos. Facilidades de pago. Consultas gratis de 10 a 12 y de 7 a 9 P. M. Atiende enfermos de provincias por correspondencia. Clínica y Laboratorio médico del doctor Julio Lefévre M., San Antonio 41, altos. Santiago. 4-M

ENFERMOS, PERSONAS AGOTADAS física y mentalmente, nerviosas, neurasténicas cansancio cerebral, anemia, raquitismo, impotencia, insomnios. El mejor tónico, Cerebrol. Boticas surtidas. A-11

HIDROXOL, BLANQUEA LOS dientes; desinfectante bucal; antiséptico, véndese todas boticas. 30 A

2721, ALAMEDA, CURACION PIORREA gratis, extracciones, dentaduras lindas. Enrique Villarroel. A-11

ENFERMEDAS DE LA PIEL DE los niños mejora Pomada Cadum

28.— Materiales de CONSTRUCCION

TECHO ACANALADO $ 1.40 PLANCHA, vende. Subercaseaux 659. A 21

ZINC USADO REGALO A 5 PESOS plancha. San Pablo 3018. A 8

ZINC LINGOTES VENDO PARTIDA. Unión Americana 77. 8-A

FIERRO EN PLANCHA, NEGRO, galvanizado, usado compro, hasta 100 planchas. Casilla 3500. A-9

SE VENDE MADERAS, CANALES ventanas, carretilla, pesas. Camilo Henríquez 889. A-8.

TEJAS USADAS VENDO. MARTINEZ Rozas 2965. A—8

VENDO BARATISIMO PLANCHAS zinc blanco y negro acanalado. Patricio Lynch 886. A—8

ZINC, LIMATONES, LIQUIDA Bandera 848, interior 12.

MADERAS DE ALAMO, VIGAS, VIGUETAS y cuartones, puertas y balcones de fierro y puertas de madera vendo de ocasión. Rosas 2066. 9 A

VENDO PUERTA DE FIERRO, 2 manos, artísticamente hecha y varios materiales de construcción. Tratar: y verla Avenida Italia 1682. Sec. 28.— 10—A.

PLANCHAS ZINC VIEJO, COMPRO. Exposición 892. A-10

ZINC NEGRO ACANALADO VENDO. Matucana 1529. A-8.

MAMPARA VENDESE, SAN FRANCISCO 448.

32.—Oficios varios

MODISTA TITULADA RECIBE ÓRDENES, precios reducidos. Cordell 1294 esquina Santa Isabel. 8 A

ZURCIDOS INVISIBLES, NOTABLE zurcidor japonés Especialista único especialidad en viraduras, transformaciones. Son perfectas. San Diego 228. Teléfono 667. Mayo-2

CONDOR 1158, CASA ANTIGUA única especialista zurcidos invisibles, jerseys, viraduras, hechuras transformaciones garantidas. M-4

CONSTRUCCIONES Y REPARACIONES de edificios ejecuta Elías D. Soto, aprecios fuera de competencia. Carta: Recoleta 235. A—8

29.— Máquinas, motores, AFINES Y ACCESORIOS

CALDEROS 5 Y 7 CABALLOS vendo. Unión Americana 79. A-8.

MAQUINAS DE TEJER, NUEVAS y ocasión. Taller especial composturas. Augusto Graf. San Diego 89. 25—A.

VENDO MAQUINA ESCRIBIR marca Monarch, en $ 220. Recoleta 2355. A—8

MAQUINA DE ESCRIBIR, ULTIMO modelo de fabricación alemana "Ideal" y "Erika portátil" a $ 900 y 450, precios de propaganda. Representante, Morandé 740 16—A.

COMPRO MAQUINA BLAK COSER calzado. Chacabuco 21 A. 8-A

VENDO MAQUINAS PARA FACION de calzado, descarnadora de suelas, grande, marca U. S. M. y Co., Lijador de plantas con lija sin fin, lijadora de tacos tubular Horner, ganchos a motor, plumilla para filetear el borde al cuero del corte.— Avenida Matta 1371. 8—a

MAQUINA VULCANIZADORA CON banco vendo. Benavente 348 pieza 8

PRENSA PEDAL, TIPOS, CAJAS, cosedora con alambre, prensa medio mercurio, guillotina, vendo San Pablo 1157 8—A

COMPRO MOTORCITO ELECTRICO, 1|2 caballo fuerza, de ocasión, Suble 869. 9—A.

NECESITO ARRENDAR MAQUINA de tejer. Doy garantías. Tratar: Molina 76. A-9

VENDO MAQUINA DE TEJER. Avenida Matta 1298. 8-A

MAQUINA CODO SINGER, OTRA aparadora izquierda, vendo baratísimas. Nataniel 1179. 9-A

MAQUINAS DE SINGER BOBINA, otras de mano vendo baratísimas. Nataniel 1179. 9-A

MOTORCITO ALTERNO 1|4, VENDO ocasión. Martínez Rozas 2966. A—8

PIANO STEIWAY Y SONS, VENDESE. Cóchrane 181. 10—A

RICA VICTROLA MUEBLE, grande, por apuro, vendo ocasión. Martínez Rozas 2966. A—8

MOLINILLO PARA HUESOS frescos, máquina tarrajar cañería desde 1|4 a 2", dos juegos dados, 2 fraguas portátiles, ventilador y fuelle. Martínez de Rozas 2951, entre Maipú y Esperanza. 9—a

COMPRO MAQUINA REGISTRADORA National, de un cajón. Molinillo y motor eléctrico para moler café y planchas de mármol que tengan dos metros cuadrados de superficie. Dirigirse a Alameda 99. 9—a

VENDO MOTOR ELECTRICO TRIFÁSICO, 7 1|2 caballos, sin uso Vicuña Mackenna 2. De 10 a 12 y 4 a 6.

MAQUINAS SINGER, BUEN ESTADO, bobina, pie, dos, otra mano, ocasión, vendo Brasil 734. Casa 5. 12 A

VENDO PRENSA 1|4 MERCURIO, máquina rayar, tipos obra, remiendos. Rosas 2076. Sec. 29—9—A.

VENDO MAQUINA CALADORA Singer. Rosas 1615. Sec. 28.

SE NECESITA UN MOTOR ELECTRICO Anfásico de 5 HP Tratar: Sta. Elena 1282. Sec. 29.— 100—A.

MACHIHEMBRADORA MAQUINA americana elaborar madera, véndese. Sotomayor 37.

MAQUINA CILINDRO, TEJEDORA alambre, picadora, molinos, gasómetro, centrífuga, fondos, carretillas, reja pasadizo, coches dos ruedas, cocinas. Realízanse. García Reyes 83. A-8.

VENDO REVOLVEDORA, SOBADORA panadería. Andes 2230. A-9.

MAQUINAS DE PIE SINGER BOBINA, otras de mano, vendo baratísimas. Nataniel 1179. 10-A

30.—Muebles

ROPERO LINUE LUNA BISELADA, peinador idem., estante libros, todo casi nuevo, realizo San Pablo 2609. 10 A

MUEBLES OFRECEMOS CUALQUIER estilo. Precios muy ventajosos, entrega inmediata, grandes facilidades pago. Consulte nuestras condiciones. Fábrica Sociedad Nacional de Muebles y Maderas, Copiapó 1060, entre Prat y San Diego. 30—A.

NECESITO ARRENDAR BUEN piano, dirigirse a Matucana 657. A—9

SE VENDE AMOBLADO DE SALÓN, varios muebles sueltos. San Antonio 830. 8-A.

VENDO EMPORIO ROGELIO Ugarte, $ 10,000 casa cómoda, barata, mucha venta; almacén, carnicería anexa; Pastor Ovalle $ 6,000, regalo, contrato 5 años. $ 140 casa cómoda, galpón; almacén licores anexo, Maule próxima San Diego; $ 2,800, 5 piezas, patio, arriendo, $ 150, Sin pagar comisión. Tratar Delicias 2778. A-9

MUEBLES SALON, PEINADORES, roperos, veladores, catre fierro, cómodas. Todo usado y regular clase vendo de ocasión, cambio de residencia. Avenida San Luis 118. Los Leones. Norte Providencia.

VARIEDAD MUEBLES ANTIGUOS, seleccionadísimos, baratos. Santa Victoria 360.

VENDO MUEBLES COMEDOR, ROBLE americano, perfecto estado. Independencia 1110.

SE NECESITA COMPRAR DE OCASIÓN silla para enfermo. Ofertas a C. J. B. Agustinas 1808. Sec. 30.

VENDO GUARDA-ROPA. BILBAO 67.

OCASION VENDO MESA COMEDOR, trinche, cocina económica. Erasmo Escala 2632. A-9

$ 13,000 VENDO CASA INCONCLUSA, buena para negocio. Girardi 1315, al llegar a Santa Isabel. Tratar: Ñuñoa, Avenida Setiembre 131.

VENDO OCASION APARADORES estilo inglés, trinches, mesas correderas, sillas comedor, cocinas económicas, roperos, peinadores, cómodas, veladores, alfombras, cortinas, catres fierro, catres bronce, escritorios ministro, estantes libros, sillones jiratorios, máquinas escribir Underwood perfecto estado, espejos grandes, todas clases muebles, precio ocasión. San Diego, 106.

VENDO ESCRITORIO FLAMANTE, ocasión. San Rafael 921. 10—A

LINDO AMOBLADO SEDA, NUEVE piezas, flamante 380; otro felpa, 9 piezas 220; juego sofá, dos sillones, rica felpa, 180; dos mesas arrimos doradas, 50; dos caoba antiguas, 45; peinador mármol espejo, linda caoba 180; cómoda 40; guardarropas grande 90; chico 45; dos veladores mármol 30; aparador esquinero con vitrina 95; mesa comedor grande 30; chica 15; aparador despensa 15; mesón lata 15; magnífica cocina con gran caldero cobre 300 San Isidro 546.

VENDESE JUEGO DORMITORIO 3 cuerpos enchapados roble, calle Santiago 1194. 11-A

VENDO APARADOR CON y mármol, Chiloé 1525.

APARADOR MARMOL $ 120; otro grande, $ guardarropa desarmable, tante para libros, $ 165; tres, sofá marroquí legítimo pesos; cocina económica, cobre, $ 120, otro a gas, do. Eyzaguirre 511.

VENDESE DE OCASION do de salón y una estufa Benavente 636.

31.— Notificacio COMERCIALES

HABIENDO COMPRADO cio de la señora Lidia L. de vara, Arturo Prat N.o 761, pondo por cuenta alguna días.—Santiago, 6 de Abril —Delicia Cortés de G.

AL COMERCIO. — CON cha se ha hecho cargo del pasivo de mi negocio situado vas N.o 1460, el señor ti, no teniendo, por lo tanto crito, ninguna ingerencia sabilidad. Santiago, Abril 7 Guillermo Bardano.

HABIENDO COMPRADO cio de menestras y depósito res a don Luis Galarce, Independencia 1369, no ninguna cuenta que negocio. Hugo Díaz.

HABIENDO COMPRADO taurant Sevilla, Huérfanos al comercio el aviso José Jacq, propietario.

AL COMERCIO: HABIENDO prado al señor Demetrio cantina y hotel Lo Prado Negrete, paradero góndolas pondo por ninguna cuenta te de este señor.—Cristóbal bo M.

HABIENDO COMPRADO cio carnicería de la Sociedad bio Viscaíno y Francisco situado General Vásquez respondo ninguna cuenta días.

33.— Oficinas, locales GARAGES.—(BUSCADOS OFRECIDOS)

ESQUINA COMERCIAL, Prat esquina Porvenir,

CARNICERIA, LOCAL do arriendo. Chacabuco

$ 130 ESQUINA PARA arriendo, Chiloé 1740,

$ 300 LOCAL GRANDE rage, barracas, industrias Avenida Matta 556.

SE ARRIENDA UN almacén, con casa habitación Recoleta esquina Av. Chile Recoleta 2017.

LOCAL PARA BODEGA o industria (con instalación eléctrica) se arrienda, Av. cia 544. Verlo a cualquier ves al 542.

BOXES SE ARRIENDA 2215, Santiago.

200 ARRIENDASE macén con casa habitación go 2010.

ARRIENDASE ALMACEN ñán 55.

ARRIENDASE ESPACIOSO cen central, Canon 250 pesos Diego 106.

VENDO, ARRIENDO grande, apropiada toda grandes habitaciones, pones. Coquimbo 749.

ARRIENDO LOCAL NUEVO cial para carnicería.

ESPLENDIDO LOCAL PARA dolas o autos, precio bajo calle Libertad, Pasaje

34.—Oficios varios

PRENSISTA A PEDAL para trabajo fácil rada, Lord Cochrane

IMPRENTA FRANCO necesita encuadernadores.

ENCUADERNADOR DE blanco competente se necesita prenta Artes y Letras, cio 315.

ENCUADERNADORES Y para trabajos fáciles Dorada. Lord Cochrane

PEINADOR O PEINADORA cure competente necesito. deli 162, L. Eve. Valparaíso

PRENSISTAS DE PEDAL tentes, necesita La Ilustración to Domingo 863.

MARGINADOR PEDAL Imprenta Cervantes,

PRENSISTA CILINDRO tente y serio, necesitamos permanente. San Francisco

AYUDANTE ENCUADERNADOR cesito. Vásquez 183.

SE NECESITAN PRENSISTAS cilindro y pedal, San Diego

VENDEDORES PARA LA semanal necesito, Antofagasta

OFICIAL ENCUADERNADOR cesito. Vásquez 183.

IMPRENTA FRANCO necesita encuadernadores.

ENCUADERNADORES Y para trabajos fáciles Dorada. Lord Cochrane

ENCUADERNADOR DE blanco competente se necesita prenta Artes y Letras, 315.

CARPINTEROS MU TAS

NECESITO CARPINTERO co competente. Talleres te

MUEBLISTAS NECESITO rra Bella 1615.

CARPINTEROS, MUEBLISTAS góticos necesítanse, buen les, Casa Seckel. Compañía

MUEBLISTAS NECESITO quimbo 550.

CARPINTEROS PARA cajones tupícero para puertas se necesitan. Av. ta 556.

CARPINTERO ENTABLADOR, ne
cesito Maruri 812. 9—A.

OFICIALES CARPINTEROS SE-
pan hacer sillas Maestranza 663.

PO CARROCERO MAES-
tros y oficiales. Catedral 2832.

ROS COMPETENTES, re-
comendados, necesítase. Santa Móni-
ca 1947.

OFICIAL CARPINTERO NECESITO
muchacho todo servicio. Teatinos
76.

NECESITASE CARPINTERO MUE-
blista u oficiales aventajados con o
sin herramientas. Nataniel 819. 9-A

CARPINTEROS CONTRATISTAS
en obra blanca y construcciones,
nos ofrecemos. T. Concha y Cía.
Martínez Rozas, pasaje Emilio 8.
10-A

NECESITO 10 MUEBLISTAS COM-
petente, San Pablo 1424. 8-A.

HOJALATEROS Y GASFITERS

ECESITO BUEN OFICIAL GAS-
ter hojalatero con recomendaciones
ataniel 40. 8 A

ECESITO OFICIAL GASFITER-
jalatero. Adelantado, Av. Brasil
19. 9—A

OJALATEROS SE NECESITAN.
elicias 2664.

SASTRES

OVEN APRENDIZ EN CORTE DE
ño se precisa. Moneda 973. 8—a

OPERARIOS DE 1.a, NECESITA
stoneras, Lozano, 493 San Anto-
o 483. 10 A

ZAPATEROS

ECESITO REMATADOR QUE
pa correr fierro y sacar de pun-
ra, que sea competente para tra-
jo de plantilla. Sotomayor 56.
A-9

LANTILLEROS LUIS XV NECE-
to. Delicias 3089. A-9.

ECESITO ZAPATERO COMPOSTU-
ro. Libertad 182. A-8

PATEROS ESTAQUILLADO ne-
sito. Martínez de Rozas 2240.
A—8

APATERO COMPOSTURERO NE-
sito. Cóndor 936.

MADORES CALZADO HOMBRE.
esito. Washington 1312. 10—A

APATERO COMPOSTURERO NE-
sito. Martínez de Rozas 2221.

ABRADOR DE PUNTERAS Y LI-
dor de tacos necesitamos. Rosas
25. A-10

ORTADOR CALZADO NECESITO,
rtínez de Rozas 2240.

VARIOS

ECESITO UN MAESTRO ELEC-
ricista embobinador competente
elicias 2472 9—A

ERRERO CARROCERO COMPE-
nte para la 1.a necesito. Madrid
11 9—A

ECESITO 10 MUEBLISTAS COM-
tentes, San Pedro 1424 8—A

NEROS NECESITA CALERIA
tuco A-12

ECESITO BUENOS MAQUINIS-
s para puertas y ventanas. Talle-
s San Vicente. 9—A

OMBREREROS, APLANCHADO-
s competentes necesito. Delicias
A. 8-A

ECESITO AYUDANTE CORTADOR
y competente carnicería. Provi-
ncia 1295. 8-A

CANICO PARA COMPONER mo-
r a bencina, necesito. Sierra Be-
1615. 9—A

ERSONA COMPETENTE EN ajus-
s de Ford, necesito. Paz 868.
A-8

UIDADOR CITE CENTRAL, BUE-
s informes, necesito. Tratar An-
és Bello 660. 8—A.

UNDIDOR FIERRO, NECESITO.
lnes 216. 8—A.

[illegible] TACO NECESITO.
tomayor 56. A-8

ARIAS COMPETENTES PA-
jockeys y sombreros pespunta-
s, se necesitan. Av. República 46
A-8

NQUILINOS Y CARRETEROS, de
ferencia con niños de trabajo,
cesitase, Chacra San Jorge, ca-
ino Ochagavía, frente paradero
amos Injertados. A—9

ORTADOR DE SUELA PARA LA
quina de golpe. Rosas 3225.
A—8

YUDANTE TAPICERO NECESI-
o no importa sepa muebles. Ga-
e Inglés, Romero 2590.
A—8

"LA CHILENA", DELICIAS 2489,
cesita maestros, maestras dulce-
s, ayudantes maestro pastelero.
A-8

UEDERO NECESITO, AVDA. HO-
cio Fabres 621. 9 A

OMBRERERO NECESITO, SAN
blo 1137. 8 A

ECESITO JOYERO HONRADO
e quiera trabajar sobre tiempo
spués 7 P. M. Franklin 935.
8-A

AESTRO PASTELERO NECESI-
la pastelería El Molino. San
ego 1412. 8_A

ELUQUERO FRANCES FER-
rdo Bertrand necesito, Avenida
atta 357. 8_A

ECESITO OFICIAL SEPA HE-
r Nataniel 1647. 8-A

ADORAS PARA SOMBRE-
s de hombre trabajo permanente
do el año, se necesitan. Av. Pedro
ontt 150. Valparaíso. A-9

E NECESITAN NIÑAS PLISADO-
s para taller. Moletto Hnos., Ca-
al 2202 8—a

ALADORAS COMPETENTES PA
hacer mantos necesito. Pasaje
atte 28. 8—A

PRENDICES QUE SEPAN ALGO
las sombreros, necesita, Estado
2, altos. 8—A.

SE NECESITA AYUDANTA PREparadora en sombreros de 18 a 20 años con muy buena recomendación. Alameda 2674. A-8

APRENDIZ ADELANTADO EN Automóviles necesito. Avenida Matta 905. 8-A

OPERARIAS COMPETENTES PARA jockeys y sombreros pespuntados, se necesitan. Avenida República 46. A-9

BUENOS OPERARIOS Y COSTUreras sastres que sepan ojalar necesito. Bandera 157.

OPERARIO BIEN COMPETENTE para dar tiza a máquina necesita. — Fábrica Molduras, Domeyko 2055.

NECESITO LUSTRA-BOTAS, PELUquería Mapocho 1140.

PELUQUERO DE FIRME NECESIto. 10 de Julio 647.

NECESITO OPERARIAS ADELANtadas en Sombreros. San Diego 229. 9-A

NECESITO PELUQUERO. INDEpendencia 286 9—a

PICADOR DE LEÑAS NECESITO. Chacabuco 31.

MAESTRO COMPETENTE EN granito artificial necesito. Avenida Matta 358.

PODADOR ARBOLES, NECESITO. Maruri 812. 9—A.

PREPARADORAS SOMBREROS señoras, necesito, San Diego 380. 10—A

BARNIZADOR, OBRA FINA, EN tienda carpintería, necesítase. San Eugenio 194, Ñuñoa.

PREPARADORAS SOMBREROS señora, competente, necesita Maison Elfride, San Isidro 345, buen sueldo. 9—A

PELUQUERO CON HERRAMIENtas, necesito. Maestranza 186. 9—A.

NECESITO TAPICERO Y HUINchero San Pedro 1424 9—A

CABALLERIZO Y HERRADOR NEcesito, San Diego 15

HOMBRE REGULAR EDAD PARA mozo vinería necesito. Olivos 722.

MAESTRO ADOQUINADOR NECEsito. Bascuñán 566 9 A

JOVEN CON RECOMENDACION, que entienda manejo de ascensor Hotel Plaza. 9 A

INQUILINOS CON FAMILIA PARA fundo inmediato necesito. Tratar Miraflores 351.

TALLADOR NECESITO SANTO Domingo 3678

NECESITASE NIÑO APRENDIZ electricista. Nueva York 67. Sec. 34.

JARDINERO ARBORICULTOR, casado, para quinta, con informes, necesítase. Monjitas 877. Sec. 34— 9—A

TEJEDORAS COMPETENTES MEnos horas de trabajo, más ganancia Trabajo permanente Blanco Encalada 1617. Sec. 34.— 12—A.

MAESTRO HERRERO CARROCERO necesito. Av. Santa María 0180. Sec. 34 — 9—A

SE NECESITA PELUQUERO, Av. Matta 339.

BUENA PREPARADORA O AYUdante sombreros necesito. Catedral 1379. 9-A

PINTOR, CARPINTERO Y ALBAñil competentes en remiendos, necesito. Av. Barroso 11.

TEJEDORAS COMPETENTES MAquina, necesito. 21 de Mayo 521. A-9

PELUQUERO DE FIRME NECEsito Independencia 528.

NECESITO BUENAS PREPARADOras sombreros, San Martín 465. A-9

SE NECESITA EMPLEADO PARA cantina Manuel Montt 2886. A-9

NECESITO DULCERAS CHILEnas, competentes. Delicias 2867. A-9

SE NECESITAN CORTADORES DE leña eucaliptus. San Francisco 144. A-10

NECESITO PELUQUERO, DELIcias 2847, entre Libertad y Esperanza.

ZAPATERO NECESITO, GORBEA 2994. 9_A

DOBLADORA SE NECESITA, FAbrica de calzado. Molina 51.

NECESITO AYUDANTE PASTELEro Molina 33 9-A

JARDINERO COMPETENTE Y trabajador, con buenas recomendaciones necesito. San Luis 357 (Los Leones).

NECESITO BUEN VIDRIERO, SE prefiere sepa hacer marcos para fotogr. San Diego 1015.

MECANICO NECESITO, GARAGE, Diez de Julio 627.

SEÑORITA PEINADORA, NECESIto para peluquería. San Diego 1485

ALBAÑIL PARA TRATEJAR TEcho teja plana necesito. Dirigirse de 7 a 8 y de 12 a 1 1|2 — H. B. Ejército 467.

FUNDIDOR FIERRO, NECESITO. — Bulnes 216.

NECESITO UN MAQUINISTA PAra mueblería y treinta carpinteros. Nataniel 525. 9-A

JARDINERO NECESITO BIEN competente para arreglar jardín. Teatinos 86.

ALBAÑIL NECESITASE. DIECIOcho 486.

TAPICERO, OFRECESE. ALMIRANte Barroso 853.

NIÑO APRENDIZ PARA SOMBREros de hombres se necesita. Maestranza 642. A-8

SEÑORITA INDEPENDIENTE COmo aprendiza pulidora alhajas necesito. Rosas 2214. A-8

NECESITO UN MOZO PARA ALMAcén de abarrotes, se prefiere haya estado en otro. Edad, de 15 a 18 años. Calle San Antonio N.o 781. 9A

CORTADOR CON INSTALACIONES para carnicería necesito, tengo local nuevo o compra instalaciones. — Franklin 600. 9-A

SOMBREREROS, APLANCHADOres competentes necesito. Delicias 491

APARADORAS

PRECISO BUENAS APARADORAS Dávila 945. 8—A.

APARADORAS CALZADO HOMBRE necesito, Washington 1312. 10—A.

APARADORAS NECESITO. MARTInez de Rozas 2340. A-8.

LAVANDERAS

SEÑORITA POSTICERA PARA LA obra de pelo, necesito. Agustinas 1160. 8—A

APLANCHADORAS DOBLEZ NECEsito. Lavandería calle Manuel Montt 2257. A-8

APLANCHADORA PARA TINTOrería necesito. Pago bien. Libertad 246. 8 A

"LA BERLINESA", HUERFANOS esquina Sotomayor necesita aplanchadoras, lavanderas sepan trabajos tintorería. Buenos sueldos. 9_A

NECESITO POSTICERA URGENte. Dardignac 206

SE NECESITA LAVANDERA QUE me lave en la casa. Santa Victoria 427. 9 A

LAVANDERIA SANTA LAURA, necesito lavandera. Cochrane 934.

COSTURERAS

NECESITO COSTURERA QUE SEpa ojalar y embolsillar. S. Diego 1554 9-A

NECESITO BUENA COSTURERA sastre y un oficialito que sepa embolsillar y ojalar. Gálvez 550. 8 A

PANTALONERAS MEDIDA, PREcísase V. Mackenna 1080 8—A.

SE NECESITA COMPOSTURERA. Sastrería "El Nuevo Siglo". Delicias 2987. A-9.

COSTURERA NECESITO, COCHRAne 252 9-A.

NECESITA BUENA COSTURERA ropa blanca hombre San Isidro 345. 9—A.

AYUDANTAS VESTONERAS, SEpan ojalar, se necesitan. Prieto 1826.

COSTURERA COMPETENTE EN tejidos necesito. Alameda 872.

SE NECESITAN COMPOSTURERAS Merced 372. Sec. 34.— 9—A.

VESTONERA Y APRENDIZAS adelantada necesito. Sastrería Francesa Maestranza 661

URGENTE NECESITO AYUDANTA y aprendizas sastres Cueto 881

MODISTA COMPETENTE NECESIto. San Luis 357. (Los Leones).

SE NECESITAN MUY BUENAS costureras. Gálvez 257. 9—A

BUENAS AYUDANTAS VESTONEras necesito, Martínez de Rozas 2482. 10 A

NECESITO PALETOCERAS Y AYUdantas competentes en modas. Tarapacá 644 12—A

NECESITO COSTURERA SASTRE. Huemul 1157.

35--Oficios varios ofrecidos

ARBORICULTOR, HORTELANO, casado, diplomado, buenos informes, se ofrece Competente en jardín y patología vegetal. San Francisco 1478 o Casilla 24 D. (Naranjo). A-8

36.—Pensión en familia

MATRIMONIO SOLO NECESITA pieza y pensión en casa de familia honorable, sin pensionistas. Datos indicando precio. A. S. Z. Casilla 81 D. 10—A.

CASA DE FAMILIA ARRIENDA muy buena pieza asoleada con pensión a matrimonio solo, $ 300. — Vergara 664. 8—a

PIEZA PENSION. LIRA 176. A-8

SE ARRIENDA PIEZA CON PENsión en casa de familia, sin pensionista a caballero o señora. Tratar. Huérfanos 3065-11. 10—a

FAMILIA HONORABLE PROPIETAria, acepta uno, dos pensionistas estudiantes. Serrano 57[illegible].

CON PENSION ARRIENDO PIEzas. García Reyes 80.

MATRIMONIO NECESITA PENSION pieza amoblada barrio Providencia, Ñuñoa, Macul. Dirigir cartas Almirante Barroso 73.

ARRIENDO BUENAS PIEZAS CON pensión. Unión Americana 349. 10 A

37.—Permutas en general

PERMUTO CASA, CUEVAS, PASAje Matta. por casita más central. Delicias 807. Joyería. A-8

FORD TRES ASIENTOS, CAMBIO por uno de cinco pagando diferencia inmediatamente. Detalles y precio Casilla 3565. 9 A

38.—Préstamos e hipotecas
(OFRECIMIENTO Y PEDIDO DE DINERO)

DINERO AL MAS BAJO INTERES, facilito sobre hipotecas. Julio Pellissier, Morandé 283. 8—A. Buschmann.

DISPONGO DE MUCHA PLATA, para colocar en hipotecas primeras y segundas. También doy en crédito personal. Descuento pagarés a los comerciantes o sobre mercaderías. Compro vuestros derechos sobre herencias. Escribir I. R. Casilla Correos 1519. A-9

NECESITO $ 60,000 O MENOS, ofrezco garantías, en 2.a hipoteca, propiedad centralísima tasada en $ 300,000. Pago buen interés. Adriazola. Galería Alessandri 26. 8 A

$ 60,000 TENGO LISTOS PARA COlocarlos en primera hipoteca. Bandera 84, oficina 25. Carlos Buschmann. 8—A.

SOCIO 4,000 PESOS EXPLOTAR industrias productivass, necesito. Cumming 818. A—8

CONSTRUCCIONES, REPARACIOnes de casas, con un nuevo sistema de tabiques, muy económico. Edifico casitas con tres piezas desde 2.500 pesos. Dirección: Constructor. Casilla 7056 A-8

DISPONGO $ 1.400 PARA INVERtir buen negocio. Escribir: Gorbea 2575. A-10

40. — Profesionales
ESTABLECIDOS

F. MARIN SOTOMAYOR. — CLINIca privada, catorce años práctica en curaciones, inyecciones. Tratamiento enfermedades trascendencia social. Precios módicos. Estado 63. A 10

MASAJE MEDICO — ELECTRICO Francisco Lenti, estudios en Italia. Especialidades enfermedades articulares, parálisis, reumatismo, neuralgias, úlceras, tumores cancerosos y de vientre. Consultar, de 2 a 5 —Arauco 831. 26—A.

MATRONA GINECOLOGISTA. — Partos y curaciones. Se reciben pensionistas. San Diego 956. M-7

2726, ALAMEDA, CURACION PIOrrea gratis, extracciones dentaduras lindas. Enrique Villarroel. A-12

¡ENFERMOS! POLICLINICA ESpecial de Masaje Medicinal, científico. Aplicación bajo dirección facultativa. Notables resultados. Numerosas afecciones y piel. Consultas de 2 a 3. Honorarios módicos. Director: Prof. Díaz Gascogne. (Escuela de Masajistas). — Santa Rosa 22. 9 A

¡OJO! ESCUELA NACIONAL DE Masajistas. Inscríbase pronto. "Masaje medicinal". "Belleza Científica". "Pedicuro Cirujano". Profesiones decentes, lucrativas. También por correspondencia. Diplomas válidos. Dáse facilidades. Pídanse prospectos. Santa Rosa 22. 9 A

RAMON 2.o JIMENEZ, ABOGADO. Estudio y domicilio: Galería Alessandri 17. Piso 2.o 12-A

DOCTOR SAENZ, ESPECIALISTA enfermedades crónicas y de la sangre, curaciones rápidas y seguras. Estudios clínicos. Europa. Rayos X. Catedral 1467.

CLINICA DENTAL, DELICIAS 880, Tiene sección económica, conveniente personas, no puedan pagar mucho.

41.—Prendas de vestir

DIRIJASE DIRECTAMENTE A "LA Cantábrica". Esmeralda 863, al llegar 21 de Mayo. Encontrará inmenso surtido en ropa nueva y usada para caballeros y niños. En zapatería, sombrería, tenemos un surtido completo. Visite nuestras grandes liquidaciones en camisería. NIO

ROPERIA LA VEGA. ANDRES BEllo 694, ofrece en baratura ternos, ambos, paletoes, pantalones, sombreros, calzado. Todo desinfectado NIO

ROPERIA ANDRES BELLO NUMEro 601, esquina Recoleta, ofrece ternos, paletoes, ambos, pantalones, ternos de niños, sombreros, calzado precios baratísimos, todo desinfectado. NIO

LA CASA VERDE REALIZA TERnos, ambos, paletoes, botines, sombreros, facilidades de pago. Sección mantes, corte de moda, Esmeralda especial de abrigos y ternos fla- 817. Al llegar a San Antonio. NIO

42.—Personas buscadas

DESEO SABER DOMICILIO MERcedes Mainschafdij. Conteste Población Monterrey. San Luis 188. A-10

SANTA LUCIA 322, ESQUINA Huérfanos. Casa extranjera tranquila, se arriendan piezas con vista preciosa al cerro, con o sin pensión de primer orden. Tratar: por la mañana. 19-A

43.—Profesionales pedidos
Y OFRECIDOS

FARMACEUTICO, NECESITAN ARAvena y Cía. Iquique. A 12

NECESITO NIÑO PARA COPERO. Delicias 2632. Pastelería. 9_A

44.—Remates judiciales y
VOLUNTARIOS

REMATE ALMACEN ABARROTES, hoy a las 2 P. M., Víctor Manuel 1451, esquina León Prado. Hay: Buenas instalaciones con derecho local, romana, molinillo americano balanzas pesos, vidrieras paradas tendidas, frascos, tarros, depósitos con llave; variado surtido abarrotes, aceites, conservas, frutos del país, enlozados, cristalería, porcelanas, calzado para hombre, cigarrillos varias marcas, cuchillería, artículos paquetería y otros a la vista.—Juan Campanella, Liquidador, Eyzaguirre 658.

REMATE HOY 2 TARDE, SAN Joaquín 298, esquina San Francisco, próximo Llano Subercaseaux. Hay: 300 planchas zinc canal angosta largo 5 piés, 1 puerta cortina, balanza, mostrador, silla inglesa montar, planta bambúes; arriéndase el magnífico local.—El Liquidador.

REMATE JUDICIAL DE LAS EXIStencias y mercaderías de la tienda La Montañesa, de la quiebra Villalba Hermanos, el Jueves 9 del presente, a las 10 A. M., en Santiago, 1224. Hay gran cantidad de ropa hecha, calzado surtido, ropa blanca, frasadas, sobrecamas, instalaciones, caja de fondos y numerosas mercaderías a la vista. Pago al contado.— Arcadio Meza S., Martillero de Hacienda. 9—A

REMATE HOY A LAS 2 MENAJE casa, 200 neumáticos, góndola automóvil para pasajeros, torno mecánica, Carmen 740. Hay: aparadores, trinches con mármol y espejo, mesa comedor, sillas, lozas, cristalería, escritorio, amoblado dormitorio, catres, marquesas, colchones, cocina económica, útiles cocina, lámparas eléctricas, muchos otros artículos. — Neumáticos Republic, Goodyear, Miller, etc. Góndola automóvil perfecto estado. — Rómulo Montenegro, Ordenes, San Diego 106.

45.—Rodados, accesorios y
CABALLOS

DE GRAN OCASION VENDO FLAmante camión dos ruedas, con caballos y arneses, otro usado, verlos y tratar: Av. Ecuador 4226. 21-J.

CARRETON VINERO, FIRME Véndese. Maestranza 191. A-9

VENDO CARRETELA LECHERA 1 caballo; tarros 15 decálitros reparto. Recoleta 1492. A-9

OCASION VENDO CARRETELA dos ruedas. Tratar Almirante Barroso 831 12—A

CARRETELA DOS CABALLOS CON reparto licores vendo. Pizarro 1597 Ñuñoa 8—A

VENDO CARRETELA CASI NUEva, con arneses, carrocería. Lingue 836. Tratar Victoria 736. 8—A.

RESPUESTAS A NUESTROS LECTORES

LAS PERSONAS CUYAS CONSULTAS NO APAREZCAN RESUELTAS EN EL DIARIO, SERAN ATENDIDAS PERSONALMENTE POR EL REDACTOR DE LA SECCION, LOS DIAS LUNES, MIERCOLES Y VIERNES, DE 5 A 5|30 DE LA TARDE

SUB-ARRIENDOS

B. L. M.— Santiago.— ¿Puede un arrendatario subarrendar a su vez?

El arrendtario, dice el artículo 1916 del Código Civil, no tiene la facultad de ceder el arriendo ni a sub-arrendar, a menos que se le haya expresamente concedido; pero en este caso, no puede el cecionario o subarrendatario usar o gozar de la cosa en otros términos que los estipulados con el arrendamiento directo.

Salva, pues, una estipulación en contrario, no es lícito el contrato de sub-arriendo, ni pierde cuando lo autoriza el propietario el derecho de expeler a los sub-arrendatarios, cuando éstos son, como lo dice el artículo 1973, personas de notoria mala conducta.

BOLAS DE BILLAR

L. M. O.— Concepción. — ¿Cómo se tiñen de color rojo las bolas de billar?

Se lavan con sosa; se enjuagan y se sumerjen durante veinte minutos en ácido nítrico al cinco por ciento. Se enjuagan nuevamente y se ponen durante algunos minutos en una solución débil de cloruro de estaño. Se hierven en seguida en el color siguiente:

Carmín .. .., 2 partes
Sosa .. .. 12 partes
Agua .. .. 200 partes

Finalmente se saturan con ácido acético.

VAMPIROS

Estudiante.— Rancagua.—¿Qué cosa son los vampiros?

Los vampiros, llamados también "stryges" en idioma eslavo, son, según las tradiciones de algunos pueblos modernos— Hungría Polonia y las islas de Grecia, entre otros—espectros que salen de sus tumbas a media noche y chupan la sangre de sus víctimas sin despertarlas, hasta que mueren, prefiriendo para esto, a sus parientes y amigos.

Los naturalistas, aludiendo a esta creencia, han dado el nombre de vampiro a un gran murciélago que chupa la sangre de los viajeros dormidos.

PILAS ELECTRICAS

Lector.— Santiago.— ¿Cómo y con qué elementos se puede fabricar económicamente una pila eléctrica?

Las pilas de Leclanche son los más usadas para accionar timbres eléctricos: proporcionan durante largo tiempo la corriente necesaria y su mantenimiento es en extremo económico.

Esta pila consta de una lámina o varilla de zinc sumergida en una disolución de cloruro de amonio (sal de amoníaco) y de un prisma de carbón. Este prisma se halla dentro de un vaso poroso que está lleno de bióxido de manganeso.

Se mantiene el nivel del agua a unos dos tercios próximamente de la altura del vaso; cada seis meses se añaden unos cincuenta gramos de cloruro amónico (a falta de cloruro amónico, puede usarse sal de cocina) y se quitan las florescencias formadas en los vasos. Es también útil rascar las barras de zinc en las cuales se suelen igualmente formar incrustaciones cristalinas.

La sal amoníaco se escoge lo más pura posible y el peróxido de manganeso debe ser en granos, jamás en polvo.

Si a pesar de los cuidados descritos los elementos no funcionan, se tira el líquido, se lavan y rascan todas las piezas, se limpian los contactos con papel de esmeril se pone líquido nuevo y se cambia el bióxido de manganeso.

Para facilitar la disolución del cloruro amónico e impedir el depósito de cristales sobre el zinc es útil añadir a la solución un poco de glicerina o azúcar.

[illegible]

ZENON.

EN LOS DIAS DE LA SEMANA SANTA...

tendrá usted en su hogar veladas de recogimiento que elevarán su espíritu a las serenas alturas de la meditación, gracias a los servicios de la Estación C. R. C., de la Compañía Radio Chilena.

TENDRA TAMBIEN INFORMACIONES INTERESANTES Y PROPAGANDA UTILISIMA PARA LAS FAMILIAS

Cía. DEL FERROCARRIL TRANSANDINO DE CHILE

Trabajos de electrificación

Se piden propuestas para el montaje de la línea de alimentación y de contacto y para el eclisaje de cobre de la vía en la sección comprendida entre Río Blanco (K. 33.5), y la Frontera chileno-argentina (K. 70.5).

Las bases y especificaciones pueden verse en la oficina de la Compañía en Los Andes.

Las propuestas deben recibirse antes de las 12 horas del día 15 de Abril de 1925.

Los Andes, Marzo de 1925.

VICTORIA IMPORTADA, ESPACIOsa, sólida. Carrera 208 9—A

VENDO 3 COCHES 2.4 RUEDAS, para pasajeros, arneses, 2 caballos. Delicias 3901. A-8

VENDESE UN COCHE CUNA POco uso, dos depósitos para bencina con llaves, Bulnes 3 A. 8 A

$ 200 VENDO BICICLETA DURkopp. Mujica N.o 140. Pasaje. 8 A

NECESITO ARRENDAR O COMprar carretela dando una parte al contado. Esperanza 958. 9-A

CAMION, ARNESES, REGALO, Tocornal 1697. Viu. Terminación góndolas 13. 12—A.

VENDO COCHE 2 RUEDAS, 6 PAsajeros, carrocería, arnés nuevo y victoria muy barato. Delicias 3465. A-9

COCHE AMERICANO BARDEAU, se vende, Teatinos 642. 10 A

RICO CABALLO DE MONTURA Y tiro garantido, vendo. Diez de Julio 1110.

CARROCERIA PARA REPARTO vendo. Vicuña Mackenna 456. 11-A

SE VENDE UNA CARRETELA, Gay N.o 2508. 10-A.

46.—Radiotelefonía

FONOS DE 4,000 OHMS, OCASION, $ 38. Moneda 887. A-8

INSTALACIONES DE RADIO SIN antenas en 20 minutos. Zenteno. Casilla 3268. Abril 13

"COMO SE HACE UN RECEPTOR económico". Ejemplar, $ 4. Provincias 4.70 (pago contra reembolso). Huérfanos 1223. 15 A

FONOS DE 4,000 OHMS, OCASION, $ 38. Moneda 887. 9-A.

POR AUSENTARME PAIS VENDEse de ocasión antena de fierro desarmable, receptor completo y muchos otros artículos de radio. Argomedo 344. 12—a

47—Servicios y cosas útiles
PARA SEÑORAS, SEÑORITAS, HOMBRES Y NIÑOS

COCINA GAS IMPORTADA VENdo, ocasión. Las Heras 1530. 8—A.

CHOMPAS, CHALECOS GRAN FANtasía, tejidos de punto, vende 120 pesos docena. Galería San Carlos 1. Fábrica Subercaseaux 659. 23-A

PRAT 212, CONFECCIONASE TRAjes sastre, abrigos, vendo trajes facilidades pago. 24-A.

TRAJES SASTRE, VESTIDOS ELEgantes, abrigos, sombreros, pieles poquísimo uso, vendo. Riquelme 630 10 A

SEÑORA DUEÑA DE CASA ARREgle sus zapatillas goma coset ets en Chacabuco 21-A. 8-A

VENDO ABRIGO PIEL NUTRIA.— Matucana 36 A. 9—a

¡PLISADOS PERFECTOS! SOMbrerería frente Iglesia Santo Domingo 12—A

BUEN ABRIGO DE PIELES COMpro de ocasión. Ofertas R. P. R. Correo 5 9—A

VENDO COCHE GUAGUA Y CArretilla, flamantes. Riquelme 837. A-9

SE VENDE DE OCASION LEVITA guerrera de caballería, arreo y cinturones de parada. Huemul 1046. 9_A

SE VENDE UNA COCINA DE GAS en perfecto estado de ocasión en calle Bulnes N.o 545. 12-A.

VENDO CATRE BRONCE, GRANAdo 542.

VENDESE RICA CAPA DE PIELES legítimas en precio de verdadera ocasión. Avenida Macul 2007. Ñuñoa. Sec. 47

VENDESE BOTAS DE MONTAR Y silla inglesa en perfecto estado, las dos en $ 120. Avenida Macul 2007. Ñuñoa. Sec. 47.

$ 1000 REGALO CARRETELA aperada con caballo en perfecto estado. Tratar: Av. Club Hípico, Corral N.o 22.

SEÑORITA O VIUDA SOLA, PARA dueña de casa. necesita caballero con cuatro niñitos. Tratar de 9 a 12. Maestranza 1268, de 2 a 6 Santa Rosa 22. Sueldo $ 60. 9 A

VENDO COCINA ECONOMICA grande, dos hornos. Vicuña Mackenna 29 11-A.

SE NECESITA SIRVIENTA MANO, sueldo: $ 40. Andes 2750. A-8

VENDO DE OCASION UNA COCIna económica, una máquina de coser. Arauco 675.

MODAS: SE RECIBEN HECHUras precios muy módicos. Nataniel 1506.

48. — Servicios diversos
PEDIDOS

MOZO JOVEN ASEADO NECESITO. Siglo XX, 180. 8—a

MOZO CON BUENAS RECOMENdaciones necesito en Erasmo Escala 1882 8—A

MOZO RECOMENDADO, CAMA adentro, necesito. San Martín 64. 8-A

MOZO PARA ASEO NECESITASE. Grand Hotel Galería Alessandri. A—8

MUCHACHO PARA EL ASEO DE casa y mandados con recomendaciones necesito. Avenida Amengual, Villa San Benito. Camiones Pila del Ganso. 9—a

NECESITO NIÑO LAVAPLATOS. Rosas 1021. 8—a

NIÑO DE DOCE AÑOS PARA MANdados de casa necesito. Agustinas 833 8—A

NIÑO CON BUENAS RECOMENdaciones necesita, Sastrería. Cerri. Ahumada 218 8—A

NIÑO HALLA ESTADO EN ZAPAtería necesita, Botería El Cóndor. Puente 716. A-9

MUCHACHO SERVICIO, CARNICEría, almacén necesito. Exequiel Fernández 89. Ñuñoa. 8-A

MUCHACHO PARA JARDIN, aseo, y mandados, recomendado, necesítase. Lira 787. 9—A.

NECESITO MUCHACHOS, PADURA 341. A-9

NIÑO DE 14 A 16 AÑOS, PARA aseo y mandados necesito. Santo Domingo 1044. 8 A

COCINERO COMPETENTE PARA colegio, necesito. Rosas 1178. 8—A

NECESITO CARRETELERO. POblación Monterrey. San Luis 188. A-8

MATRIMONIOS SIN NIÑOS, EL trabajo quinta, ella cocinera, necesito. Cóndor 1359 8—A

NECESI[illegible]ADA PIEZAS, costuras, Dardignac 181. A-9

SE NECESITA COCINERA CON buenas recomendaciones para casa de pensión extranjera. Tratar: en la mañana. Santa Lucía 322. 11-A

NIÑO TRABAJADOR MENSUAL. — Suble 769. 4-A.

COCINERAS DE MANO NECESITO varias, magníficos sueldos. Bandera 339.

NIÑO PARA REPARTO, NECESItase en Huérfanos 1326, oficina 8. 10—A

NIÑO PARA MANDADOS NECESIto Huérfanos 1508.

NECESITO MESONERO PARA CANtina. Tratar Plaza Italia, 1 lustrín. Sec. 48.—9—A.

SE NECESITA UN NIÑO PARA MOzo para aseo oficina y mandados. Moneda 738. Sec. 48.

MUCHACHO PARA MANDADOS y aprenda vender necesito, El Cafetal, San Pablo 1081. 9-A

NIÑO PARA MOZO SE NECESITA. Santa Filomena 135, Almacén. A-9

NIÑO CON RECOMENDACION SE necesita en 21 de Mayo N.o 525.

SE NECESITA AMA TODA LEche. Delicias 2844. Hotel Palermo. A-11

NECESITO CABALLERIZO. MAEStranza 601. 9—A.

SEÑORA PARA AYUDARLOS NEcesito, puertas afuera, San Francisco 1390. 8—A.

NECESITO BUENAS ALMIDONAdoras y lavanderas. "Lavandería Francesa". Recoleta 348

NECESITO NIÑO DE 12 AÑOS PAra trabajar. Vásquez 203.

49. — Servicios diversos
OFRECIDOS

NIÑO DE 14 AÑOS CON RECOMENdaciones se ofrece para aseo y mandados de oficina. Dirigirse: Ricardo Santa Cruz 762, Casita N.o 13. A-21

NIÑO DE 14 AÑOS CON RECOMENdaciones se ofrece para aseo y mandados de oficina. Dirigirse: Ricardo Santa Cruz 762, casita 13. A-21

50. — Servicio doméstico
PEDIDO

NECESITO COCINERA, NIÑA COmedor sepan trabajo hotel. Delicias 2059.

COCINERA NECESITO, SEPA COcina italiana, muy buen sueldo Tarapacá 644. 12—A

EMPLEADAS DE MANO

SIRVIENTA DE MANO AGIL Y formal, necesito. Rosas 1178. 8—A.

NECESITO EMPLEADA AYUDAR quehaceres de casa. Pedregal 32. A—8

EMPLEADA DE MANO NECESITO. Copiapó 739. 9—a.

SIRVIENTA DE MANO CON REcomendaciones, se necesita. Matucana 40 8—A

EMPLEADA PARA PIEZAS NECEsito, Riquelme 33. De 1-5. A-10

EMPLEADA DE MANO NECESITA puertas adentro. Sueldo y propinas San Diego 219 (altos) 8—A

EMPLEADA PARA LA MANO SE necesita Claras 437. A-8

NIÑA PARA LA MANO, RECOMENdada, necesítase Dieciocho 406. A-8

SIRVIENTA TODO SERVICIO NEcesito casa extranjera. Pago buen sueldo San Diego 1063. 8-A

EMPLEADA PARA LAS PIEZAS se necesita, con buenas recomendaciones, Serrano 52. 8 A

EMPLEADA PARA LA MANO, NEcesito puertas adentro. Sueldo: $ 40. Madrid 910.

NECESITO EMPLEADA PARA EL comedor con recomendaciones. —Arturo Prat 235. 1-A

NECESITO EMPLEADA TODO servicio y niño para mandados. Amunátegui 652. 9—a

EMPLEADA PARA PIEZAS para los alrededores de Santiago, necesito. Castro 689. 9—A.

CASA EXTRANJERA NECESITA empleada para la mano, buenas recomendaciones. Vergara 107. 10—A.

SE NECESITA UNA PERSONA para atender a la mesa. Independencia 397. 10 A

EMPLEADA AGIL PUERTAS afuera, necesito, San Francisco 99.

NIÑA DE MANO BIEN RECOMENDADA, sueldo $ 50. Echaurren 351. 10 A

EMPLEADA PARA LA MANO necesito Lira 120. 9 A

EMPLEADA EDAD SERVIR CABALLERO necesito. Huérfanos 1508.

NECESITO EMPLEADA TODO servicio y cocinera. Esperanza 8.

NECESITO EMPLEADA JOVEN 1846 Av. Salvador 1846. 9—A

EMPLEADA PARA LAS MESAS Y cocinera. venida Matta 749.

EMPLEADA COMEDOR NECESITA familia alemana. Sueldo $ 55, 60. Compañía 2876_B.

COCINERAS

MATRIMONIO EXTRANJERO NECESITA empleada joven entienda cocina, buen sueldo. Bueras N.o 162. 8—A.

COCINERA RECOMENDADA, NECESITO. Maestranza 154. A-9

SE NECESITA COCINERA SAN Pablo 1488. A-9

NECESITO COCINERA. AVENIDA Salvador 2052. 8—a

SE NECESITA COCINERA Y UNA para los comedores, buena presencia Franklin 1026. 8—a

COCINERA, NIÑA DE MANO NECESITANSE. Buenos Aires 438 8—A

NECESITO BUENA COCINERA Para pensión. Independencia 327. 8-A.

:: EMPLEOS: COCINERA, COMEDOR, niño, aseos, necesita. Vicuña Mackenna 660. A-8

COCINERA NECESITASE MONEDA 613. 9 A

COCINERA Y NIÑA DE MANO, necesita matrimonio solo, buenos sueldos Vicuña Mackenna 62, calle nueva 11. Tratar Valdivieso. 9—A.

COCINERA NECESITA PARA CHACRA en el camino San Bernardo. Tratar: Serrano 51. 11—A.

NECESITO NIÑA PARA LA COCINA. San Diego 368. 8—AA.

COCINERA Y SIRVIENTE DE MANO necesito, sueldo $ 50, Vic. Mackenna 92. 8 A

NECESITO AYUDANTA COCINA puertas adentro; niña para las mesas. Pago 50 y 40 pesos. San Pablo 2275. A—9

COCINERA O NIÑERA NECESITO San Francisco 445. 10-A.

NECESITO BUENA COCINERA. Recomendaciones. Toesca 2507.

NECESITO COCINERA PUERTAS adentro. Independencia 161. 10—a

COCINERA PUERTAS AFUERA necesito. Amunátegui 733,

NECESITASE COCINERA FORMAL sin mayores pretensiones, que sepa su oficio, en casa de señora sola. Chacabuco 423. 10—a

EMPLEADA DE COCINA, NECESITO. Almirante Barroso 654.

NECESITA UNA COCINERA. MANUEL Rodríguez 860.

COCINERA SOLA O CON HIJA DE 13 a 16 años, necesito. Freire 570. 10 A

NECESITO COCINERA RECOMENDADA, tratar Santa Rosa N.o 55.

NECESITO COCINERA PRACTICA para pensión. San Francisco 259. Sec. 49.—9—A.

COCINERA CON RECOMENDACIONES, se necesita. Miraflores 455. Sec. 50— 9—A.

NECESITO UNA BUENA COCINERA se paga buen sueldo. José M. de la Barra 433. Sec. 50— 11—A

COCINERA NECESITO. MERCED 311. Sec. 50.— 9—A.

COCINERA NECESITO. EJERCITO 770. 12-A

NIÑA PARA LA COCINA NECESITO. Arturo Prat 660.

AYUDANTA DE COCINA NECESITO. Rosas 1017.

NECESITO AYUDANTA COCINA joven. Morandé 791. 9 A

COCINERA NECESITO, SUELDO $ 50. Sazié 2469. 9 A

NECESITO EMPLEADA QUE ENTIENDA algo de cocina. Poco servicio. Maestranza 1268. 9 A

COCINERA RECOMENDADA, PARA poca familia se necesita en Brasil 123.

SE NECESITA EMPLEADA PARA comedor y cocina. Avenida República 275. A-10

COCINERA SEPA BIEN COCINA española se necesita en Maestranza 338, casa particular. A-9

SE NECESITA AYUDANTE DE cocina que sepa cocinar y haya hecho su servicio militar y tenga recomendaciones. Escuela Aviación. A-9

NIÑERAS

EMPLEADA PARA CUIDAR NIÑITA necesito, con recomendación. — Agustinas 2267. 9—a

NIÑERA CON BUENAS REFERENCIAS necesito. Sama 1442. 9_A

CU[illegible] NIÑO ASEADA, bien recomendada, necesito. Buen sueldo. Argomedo 41. 9—A

EMPLEADA PARA NIÑOS NECESITO. Nataniel 1269.

VARIOS

EMPLEADA PARA PIEZAS NECESITO. Riquelme 53. De 1—5. A—8

NECESITO EMPLEADA DE REGULAR edad, para todo servicio, con buen sueldo. Inútil presentarse sin recomendación. Tratar: 1 a 4. Claras 688. 8-A.

EMPLEADA PARA TODO SERVICIO, Arturo Prat 236. A-9

NECESITO UNA NIÑA PARA EL aseo de casa con recomendación. San Isidro 137. A—8

NECESITO NIÑAS PARA PIEZAS, con buenos informes. Chacabuco 14. A—8

EMPLEADA COMEDOR CON RECOMENDACIONES necesito. Poca familia, buen sueldo. Tratar, Cienfuegos 165, de 2 a 3. 8—a

NECESITO NIÑA DECENTE, AYUDANTE, quehaceres de casa. Morandé 791. 9—A.

SEÑORITAS ATRAYENTES PARA modelos, trabajo serio, bien recomendadas. Presentarse: San Diego 1430. 9-A.

EMPLEADA NECESITO, AUNQUE tenga guagua. Romero 2531. Casa 7.

NECESITO LAVANDERA.— PRAT 1642.

NECESITO NIÑAS PIEZAS, PUERTAS adentro. San Antonio 435. 9—A.

MOZO SE NECESITA EN CATEDRAL 3152. 9 A

MOZO PARA CARNICERIA NECESITO dos con buenos informes. Vicuña Mackenna 151.

NIÑAS NECESITO. PADURA 341. A-9

MUCHACHO RECOMENDADO, PARA el servicio, se necesita. Santo Domingo 1307. 9 A

MOZO PARA EL COMEDOR, CON recomendaciones, se necesita para Valparaíso, muy poca familia, sueldo $ 150. Tratar Huérfanos 1656. 9 A

COCINERA COMPETENTE, BIEN recomendada. necesita urgente matrimonio solo. Buen sueldo. Argomedo 415. 9—A

AGENCIA "BANDERA BLANCA".— Huérfanos 2716, esquina Sotomayor. Para casas aristocráticas, matrimonios solos, caballeros respetables, chilenos, extranjeros, necesito: cocineras, comedor, todo servicio, niñas decentes, ayudar quehaceres.

NECESITO MUCHACHA DE 12 A 15 años. Conferencia 499.

MOZO PARA EL COMEDOR CON recomendaciones se necesita para Valparaíso, muy poca familia, sueldo: 150 pesos. Tratar: Huérfanos 1656.

51. — Servicio doméstico
OFRECIDO

OFRECE BUENA COCINERA PUERTAS afuera, Gorbea 1952. Casita 4. Sec. 51.

NECESITO UNA COCINERA DE respeto con muy buenos informes. 21 de Mayo 879.

NIÑAS JOVENES CASAS EXTRANJERAS, cocineras buenos sueldos, niñitas casa matrimonios, toda servidumbre acudan Arturo Prat 16, mozos comedor.

52.—Socios capitalistas e INDUSTRIALES.— (PEDIDOS Y OFRECIDOS)

SOCIO CAPITALISTA CON 20 A 30 mil pesos para manufactura, artículos de imprescindible necesidad. Poseo privilegio exclusivo. Dirigirse: Av. Matta N.o 545. de 5 a 7 P. M. 8-A

¡¡JOVEN, PERSONA DISPONIENDO!! dinero efectivo $ 1,000, necesito, negocio establ., utilidades vista Lira 279.

SOCIO CON $ 1,000 NECESITO. — Negocio brillante. Esperanza 555. Casa 27.

53.—Ventas varias

VENDO INCUBADORA DE OCASIÓN. Carmen 272. 8—A.

COMPRO LANA, COLCHONES usados, voy domicilio. San Pablo 3015 28-A.

QUESOS DE LAS MEJORES MARCAS y variadas clases, mantequillas del Sur frescas, al más bajo precio ofrece por mayor y menor el gran depósito "El Toro", 21 de Mayo 879 Teléfono 5128. A-9.

CALIFONTS A LEÑA SOLIDOS garantidos, veríos funcionar, fábrica, Chacabuco 5. 30 A

METALES, PLOMO, COBRE, bronce, estaño, zinc, fierro compro pagando el mejor precio. Voy a domicilio, Avenida La Paz número 2. 16-A.

VENDO VARIOS JUEGOS DE BOLAS de marfil para billar. Recoleta 102. A—8

COMPRO LANA USADA Y COLCHONES viejos. San Pablo 3018. A 3

CILINDRO JOYERO, VENDO, nuevo, de ocasión, Estado 363, altos. A-9

VENDO LAVA COPAS Y SEIS PISOS Avenida Matta 641. 8—a

MUY BARATO SE VENDE UNA romana 500 kilos, molinillo, peso mostrador. Avenida Matta 614, casa G. 8—a

VENDO BILLAR AMERICANO, piano eléctrico. Copiapó 1474. 9—a

RAMA CURAHUILLA, PRIMERA clase, vendo desde un quintal. — Agustinas 1778. 8—a

VENDO LOTE TORNILLO HERRERO un Duple, 3 expandidores, terraja para cañón, chicharra, lote correas, máquina coser de pie. Independencia 1237 A-8

COMPRO TELEFONO DE OCASION Suble 769. 9—A.

PIPAS 1 1|2 PULGADA VENDO BARATAS. Cobre, tipo 1.40; bronce, plomo, 1.00; zinc 0.80; 0.90 compro. Avenida Matta 791. 11 A

REJA PARA FRENTE DE QUINTA puerta de fierro, cocina económica, zinc galvanizado vende. San Francisco 248. 9—a

TUNCHOS DE 1 1|4 COMPRO, SAN Alfonso 76. A-8.

REMATES DE PRENDAS DE PLAZO VENCIDO

Hoy Miércoles 8 de Abril, a las 9 A. M., el martillero señor Eyzaguirre, rematará en la **Casa de Préstamos "LA GRAN VIA", calle San Pablo N.º 3098**, las prendas no rescatadas y comprendidas entre los nmeros 21,186 a 25,486 y 33,039 a 34,989.

Hay: manteles, ternos, calzado, ponchos, alfombras, muebles, cortes casimir, etc.

Hoy Miércoles 8 de Abril, a las 10 A. M., el martillero señor Villegas rematará en la **Casa de Préstamos "LA CRUZ ROJA", Avenida Matucana N.º 902**, las prendas no rescatadas y comprendidas entre los números 52,279 a 56,426 y 17,281 a 17,934

Hay: máquinas coser, ternos, rebozos, alhajas, ponchos, sillas, muebles, etc.

Hoy Miércoles 8 de Abril, a las 11 A. M., el martillero señor Goycoolea rematará en la **Casa de Préstamos "LAS DOS ESTRELLAS", calle M. Montt N.º 2392**, las prendas no rescatadas y comprendidas entre los números 62,707 a 65,116 y 24,789 a 25,492

Hay: cortes casimir, máquinas coser, manteles, sillas montar y Viena, joyas, etc.

Hoy Miércoles 8 de Abril, a las 2 P. M., el martillero señor Lois rematará en la **Casa de Préstamos "EL CONDOR", calle San Pablo N.º 2296**, las prendas no rescatadas y comprendidas entre los números 59,637 a 65,514.

Hay: sobretodos, ternos, máquinas coser, cortes casimir, manteles, joyas, etc.

Hoy Miércoles 8 de Abril, a las 4 P. M., el martillero señor Villegas rematará en la **Casa de Préstamos "LA SANTA LUCIA", Avenida Delicias N.º 307**, las prendas no rescatadas y comprendidas entre los números 63,412 a 65,102.

Hay: amoblados, bicicletas, cortinas, sillas montar y de Viena, alhajas, etc.

Las prendas estarán a la vista desde dos horas antes del remate. PAGO AL CONTADO.

EL INSPECTOR.

El Jueves 9 de Abril, a las 9 A. M., el martillero señor Lois, rematará en la **Casa de Préstamos "LA SANTA ROSA", Avenida Delicias N.o 3061**, las prendas no rescatadas y comprendidas entre los números 68,205 a 70,811.

Hay: máquinas de coser, cortes casimir, manteles, cortinas, alhajas, rebozos, etc.

El Jueves 9 de Abril, a las 10.30 A. M., el martillero señor Villegas, rematará en la **Casa de Préstamos "LA PROTECTORA", calle Las Rosas N.o 1773**, las prendas no rescatadas y comprendidas entre los números 37,516 a 44,846.

Hay: pieles, catres, colchones, amoblados, cortinas, cortes de casimir, joyas, etc.

El Jueves 9 de Abril, a las 2 P. M., el martillero señor Eyzaguirre, rematará en la **Casa de Préstamos "LA MARAVILLA", calle San Diego N.o 1802**, las prendas no rescatadas y comprendidas entre los números 58,831 a 60,000, y 71,304 a 76,139.

Hay: máquinas de coser, catres, colchones, ternos, ponchos, rebozos, joyas, etc.

El Jueves 9 de Abril, a las 3 P. M., el martillero señor Goycolea, rematará en la **Casa de Préstamos "EL GLOBITO", Av. Matta N.o 1042**, las prendas no rescatadas y comprendidas entre los números 31,360 a 34,364.

Hay: amoblados, alfombras, máquinas coser, cortes casimir, alhajas, ponchos, etc.

El Jueves 9 de Abril, a las 4 P. M., el martillero señor Lois, rematará en la **Casa de Préstamos "LA MAGALLANES", Avenida Matta N.o 1004**, las prendas no rescatadas y comprendidas entre los números 43,628 a 48,193.

Hay: servicio plaqué, cortes casimir, máquinas coser, ternos, calzado, etc.

Las prendas estarán a la vista dos horas antes del remate. —PAGO AL CONTADO.

EL INSPECTOR.

NOTA.— Las armas pueden rescatarse. Desde el 27 del actual, principiarán a rematarse las armas de plazo vencido.

COMPRO, TELEFONO DE OCASION Suble 769. 10-A

UN GRAMOFONO MUY BUENO con discos finos, 1 máquina coser de pie "La Legítima", de bovina, en $ 150. Martínez de Rozas 2951, entre Maipú y Esperanza. 9—a

EN $ 90 REGALO INCUBADORA, Carmen 272. 10—a

PERRAS POLICIALES VENDO BARATO, por viaje. Carmen 272. 10—a

COMEDOR RENACIMIENTO, 350; escritorio cortina, sillas comedor 120 docena; mesas corredera, salón 600, 500; estantes libros, 50; escritorio caoba, escritorio señora, cocina grande importada, colchones de lana, espejo salón,, almohadas, almohadones, biombos, catre fierro, desde 80 y variedad muebles y menajes de sucesión, vendo Moneda 1467.

COMERCIANTES: CARBON ESPINO 1.a, 14.50; carbón quillay 8.50; puesto domicilio. Leña despunte, precio barraca por grandes y pequeñas partidas. Bodega El Carmen. Nataniel esquina 10 de Julio. 10—A

DE OCASION SE VENDE MAQUINA tapadora de botellas, timbradora de prensa, mesón grande para íd. Huemul 1460.

ESTANTES VIDRIOS LIBROS vendo baratos. Dávila 934. 9 A

VENDO BOLETO ESCOPETA DOS cañones. Nueva de Matte 1298. 10 A

ESTANTERIA CON O SIN FRASCOS rotulados para botica, vendo Catedral 1401. 10 A

ESCOPETA DOS CAÑONES SE vende de ocasión. San Diego 877.

VENDO AMUEBLADOS DORMITORIOS, comedor, escritorio, refrigerador, máquina Singer y varios a la vista, por cambio residencia. Lira 835. 10-A.

FONDO DE COBRE 200 LITROS, vendo. Arturo Prat 2762. Sec. 51

DE OCASION VENDO CAJA DE fondos 80x70. Castro 528. Sec. 53— 12—A.

TIPO VIEJO (LETRA SUELTA) compra Imprenta Universitaria. Estado 63. Sec. 53— 9—A.

REMATE
— DE —
VESTIDOS DE SEÑORAS

El Miércoles
a las 10.30 A. M.

(Por cuenta de una casa en liquidación)

1341 Compañía 1341

Venderé al mejor postor 34 vestidos de seda muy finas, de calle y de baile, y 5 quitasoles de seda.

A la vista hoy, de 2 a 6 8—A.

Enrique Mandiola E.,
Martillero de Hacienda

Sociedad "El Tattersall"

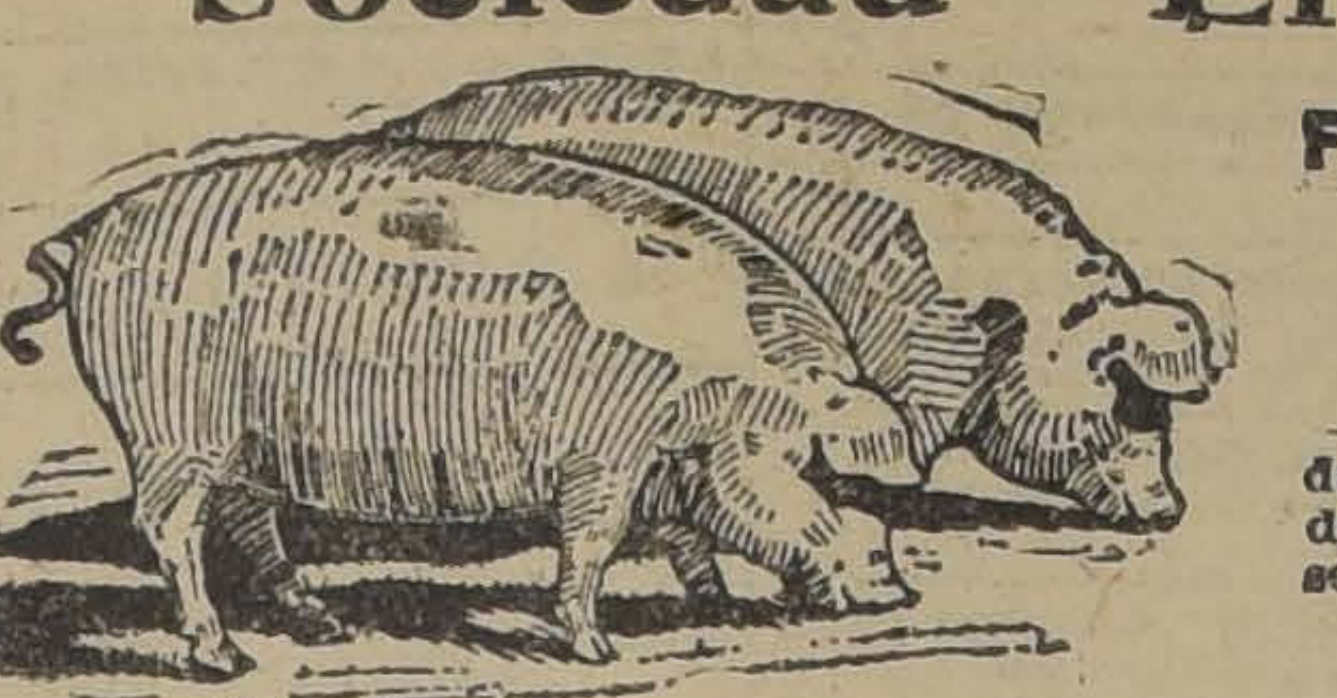

FERIA SANTA ROSA
— PARA —
CERDOS Y CORDEROS

dotada de todos los adelantos modernos; baño desinfectante, romana de precisión, esmerado servicio de aseo y desinfección.

REMATES LOS MARTES

VENTAS EN PRIVADO DIARIAMENTE. — EMBARQUES A LA ESTACION SAN DIEGO
Correspondencia a
SANTA ROSA 2250
Dirección telegráfica. FERCERDOS. —:— Teléfono San Miguel N.º 17.

REMATE DEL MENAJE DE CASA
Y CHASSIS EUROPEO EN PERFECTO ESTADO
De la Sra. ANGELA ARAYA de ARANGUIZ
(POR CAMBIO DE RESIDENCIA)
HOY — MIERCOLES A LAS 2 P. M. — HOY
DIEZ DE JULIO N.º 370

— HAY: —

SALON.—RICO PIANO "SCHIEDMAYER" vertical, amoblado Luis XV nogal, francés, tallado; espejo trumeaux y consola dorada; mesa y [illegible] cuadros, jardineras; floreros, adornos, delanteros centro mesa, tarjetero, lámpara alfombra, cojines cuero y otros, victrola, espejo plaqué, guitarra española, bandurria, etc.

ESCRITORIO.— Amoblado Chesterfielt, escritorio ministro, estantes de roble y de nogal, libros, sillón giratorio, tintero, cuadros, alfombra, lámpara, etc.

COMEDOR.— Amoblado "Renacimiento" con mármoles rosa y espejos mesa de extensión y de correderas, sillas, carpeta paño bordada, manteles de hilo y servilletas id., servicio mesa loza inglesa, cristalería y cuchillería, alcuzas, paneras, pocillos, platos, porta-cubiertos; servilleteros plaqué, jarros para agua de plaqué; ensaladeras pieza para frutas, reloj mural de caoba, piciera, platitos para dulces, compoteras, queseras, bandejas, botellas cristal,, cuadros, lámparas alfombra, etc.

ESCRITORIO. — Amoblado Chesterfield, escritorio ministro, esglés y americano, catre bronce cuadrado importado, catres de fierro, colchones de lana, servicios lavatorio, MAQUINA SINGER **de pie de Gabinete**, sillas, sobrecamas de seda cortinas alfombras lámparas, etc.

BAÑO. — Tina enlozada, califont, lavatorio desagüe, bidet con llaves, piso al laqué, etc.

PATIO.—Paragüero de asiento, amoblado mimbre, sillones para jardín, escritorio para colegial, plantas, sofá mimbre barnizado, mesa redonda, etc.

COCINA Y VARIOS.— Cocina económica y a gas, ollas, cacerolas, batería de aluminio, útiles de cocina, escalas de tijeras, lavaplatos, mesas cubiertas zinc, etc.

A la vista HOY desde las 9 A. M.
E. ROBUSTIANO VERA.

REMATE DEL MENAJE DE CASA
MUEBLES ANTIGUOS DE CAOBA
DEL GENERAL Sr. DON JUAN DE DIOS VIAL GUZMAN
(POR AUSENTARSE A EUROPA)
44 — AVENIDA ESPAÑA — 44
HOY Miércoles, a las 2 P. M.

— HAY: —

SALON.— **Rico autopiano Marshall y Wendell con 140 ro** **magnífico amoblado dorado estilo Luis XIV con forro de tap** compuesto de: sofá, 4 sillones y 2 sillas; mesa ovalada y doradas de centro, cómoda de marquetería, vitrina francesa n! Martín, reloj de pie con bronces, jarrones, estatuas y d adornos, cuadros al óleo, cortinajes de seda negra con flores, rentes, **linda lámpara de cristal con bronce estilo Luis XVI, de Smyrna, etc.**

ESCRITORIO.—Lindo juego de muebles antiguos de compuesto de: sofá, sillón y silla tapizada en brocato, 6 sillas to de cuero, dos sillas bajas y sillón escritorio con asiento estante escritorio, dos mesas de arrimo y mesa redonda Imperio, sa escritorio con bronces, espejo antiguo Imperio, dos cuadros nas militares de Roy, 2 alfombras alpujarras antiguas, jarrones pañoles, lámpara de sobremesa, alfombras tejidas, lámpara de rro con velas, etc.

COMEDOR.—Amoblado estilo inglés color caoba, compuesto aparador con espejo, 2 trinches, mesa de correderas y 12 sillas cuero, servicios de loza guarda azul y de cristales, esparraguera, lletera, azafates, fruteros, servicio de plaqué para té, jarros cristal y plaqué y diversas piezas mantel, carpetas de mesa, ras de fierro, etc.

HALL.—Amoblado tallado estilo Reina Ana con tapiz compuesto de: lit de repos, bergere, sillón y 2 sillas, mesa **mayorquina, sillones coloniales**, bracero y ollas de cobre, panoplia armas, jarrón de alabastro, telas y lanas indias, cuadros **Magnífica salamandra**, estufas a gas, linda **lámpara de fierro** **las**, barras y varillas de bronce, etc.

DORMITORIOS.— Rico amoblado francés de palisandro Luis XVI, compuesto de: ropero con espejo, peinador, cómoda espejo, marquesa y velador; amoblado de asiento mismo lindo guarda ropas antiguo de caoba, roperito, 2 cómodas y **centro de caoba antiguos**, espejo de sobre mesa, lámparas, bras, etc.

VARIOS.— Tina enlozada, lavatorio de desagüe, magnífico llifont Gunckers flamante, estantito y mueble blanco para baño, para enfermo, **máquina de escribir Ideal, tipo de viaje**, cocina estante y mesa de cocina, amoblado de mimbre, etc., etc.

A LA VISTA HOY DE 2 A 6 P. M.

JORGE Y VICTOR EYZACUIRRE H.
Martilleros de Hacienda.

REMATE
DE 150 CORTES DE CASIMIRES FINOS INGLESES
Agustinas No. 865
Hoy Miércoles 8, a las 2 P. M.

Por cuenta del seguro venderé en remate, al mejor postor: 150 Cortes de casimires finos para ternos y sobretodos en azul marino, negro y fantasía.

A LA VISTA DESDE HOY. Pago al contado

VICTOR ARAYA L.,
Martillero de Hacienda.
8—A.

EL TATTERSAL

En la FERIA que se efectuará HOY MIERCOLES entre otros lotes se rematará

NOVILLOS, BUEYES Y VACAS GORDAS, llegados **OSORNO, REQUINOA y YUMBEL.**

76 NOVILLOS de dos a tres años mestizos, muy zados para engorda, llegados de Rari-Ruca.

CABALLARES, de montura, tiro y arado de diver procedencias.

REMATE JUDICIAL

Por orden del 1er. Juzgado Civil, en los autos ejecutivos Cordero con Castro.

REMATARE

El Jueves 9 del presente, a las 3 P. M.

Un alambique sistema "Pedemonte", para 800 litros, en perfecto estado, depositado en la Feria de Maquinarias de don Francisco Salvadó.

56-B — MAIPU — 56-B

Pago al contado. — **Casanova Hnos. — Alfonso Casanova Vicuña**, Martillero de Hacienda

9—A.

PESCADO Y MARISCOS DE TODAS clases recibe diariamente Empresa Pesquera Talcahuano. San Antonio 27. Teléfono 2597. Precios sin competencia. Reparto a domicilio.

DE OCASION VENDO APARADOR, máquina de pie Singer, 7 cajones, comedor. Maturana 536. 9_A

FONDOS RACIONEROS FIERRO grueso para cocimientos, realizamos. Chacabuco 5. 16_A

ESCOMBROS 50 CARRETADAS compro. Martínez Rozas 4845. A-9

VENDO 40,00 SACOS HARINEROS. Tratar: Muñoz, Grajales 1962.

SE VENDEN ADOQUINES. DELICIAS 3874. A-9

DECAUVILLE, CARROS, FIERRO barras realiza. Sotomayor 41.

GARAGE TALLER, VENDO. SAN Antonio 552. 10—A

JUEGO COMEDOR, ESTILO INGLES salita, y una alfombra verde, cocina de gas, económica, y una a leña, importada, sillas y mesa de comedor, máquina de embotellar, plantas y varios. Pío IX 27, entre Dardignac y Andrés Bello nueva. 9 A

VENDO BILLARES. SAN DIEGO 1002. 9—A.

$ 250 VENDO ESCOPETA FINA. Franklin 1030. 9—A.

AGRICULTORES, SEMILLA ESPECIAL para gran plantación de ajos, el mejor negocio del día para explotarlo a Estados Unidos, utilidad, $ 20,000 cuadra. Tratar: San Martín 254.

ADOBES, $ 150 MIL PUESTOS A domicilio. Mapocho 5263. La Palmera.

54.—Ventas de casas

CASITAS RECIEN TERMINADAS en calle Maipo barrio Recoleta con sitio extenso vendo en $ 12.000 con $ 3.000 contado resto enormes facilidades. Tratar Recoleta 2017 de 2 a 7 12—A

$ 85,000 VENDO ESPLENDIDA RESIDENCIA, gran hall, salón, escritorio salita, comedor, 3 dormitorios grandes, 2 toilettes instaladas dependencia, 2 patios, parquets, decorados, estuco piedra. Bellavista 0335. Llaves: en el 0331. Tratar: San Pablo 1256 de 8.30 a 10.30 A. M. 9—A

¡OJO! VENDO CASA 30,000 PROXIMA Alameda y San Diego. Libertad 10. A-8

VENDESE PROPIEDAD RENTA, compuesta cuatro casas, recién edificadas, frente ladrillo. Avenida Seminario 390 y 398. A-9

PARA INDUSTRIA, BODEGA, GARAGE, etc., vendemos en Cisterna, cerca de Estación propiedad casa 4 piezas, todo servicio, galón dos pisos 200 metros, entrada independiente fuerza eléctrica, buenos cierros, $ 22,000. Guzmán, Silva y Cía. Huérfanos 1243. A-8

$ 35,000 NUEVA Y ELEGANTE CASA moderna. Salón, tres domitorios, comedor, pieza empleada, baño, cocina, hall y patio embaldosado. Coquimbo 342, media cuadra Maestranza. Tratar: toda hora. 9-A.

SE VENDE LA EXISTENCIA DE un negocio de almacén, y varios artículos de consumo y útiles de casa, todo muy barato. Carmen 1449. Esquina L. Prado.

$ 37,000 CASA ALTOS Y BAJOS, independientes, toda, comodidad y confort, un paso Vicuña Mackenna, vendo por viaje. Verla y tratar de 9 a 10. Coquimbo 140. 9—A.

$ 600 BUENA CASA EN ALTOS. Santo Domingo 1720. Dotada de todo servicio Tratar en el 1716. 9—A.

$ 69,000 VENDEMOS BUENA CASA en calle Dieciocho, 7 habitaciones dos halls, dependencias, patio, toilette. Deuda Caja Hipotecaria. Muchas facilidades de pago. Compañía 1920.

VENDO CASA EN SAN PABLO, 9 departamentos (2 a la calle), mide 11 1|2 x 35 metros, situación muy comercial, $ 60,000. Su dueño: Sotomayor 815.

VENDO CASITA NUEVA, 4 PIEZAS y dependencias. Tratar: Ibáñez 427.

PIEZAS LUJOSAMENTE AMOBLADAS con todo confort moderno, arriéndase a caballeros extranjeros en casa particular. Ahumada 85. 12-A.

$ 10,500 SANTA ROSA, INMEDIATO a Victoria, vendo casa cuatro piezas. Federico A. Reyes. Huérfanos 1235.

$ 33,000 VENDO PROPIEDAD SAN Francisco, tercera cuadra Alameda. Verla y tratar: San Antonio 552. A-9

VENDO CASA APROPIADA PARA bodega, casa mayorista, verla y tratar: Exposición 802. Esquina Blanco Encalada. A-8

FUNDO
SE ARRIENDA
A PROPUESTAS

De 205 cuadras, de muy buenas tierras y situado en los alrededores de Santiago, a DIEZ MINUTOS de la Estación Alameda, abundantemente regado, con 20 regadores del Canal de Maipo y derrames de otros fundos.

Tiene 110 cuadras alfalfadas y 70 de barbechos listos para siembras.

Está dividido en 13 potreros muy bien cercados y potrerillos.

Tiene establecimiento de pastería, movido por fuerza eléctrica, galpones y bodegas para guardar pastos, un silo y corrales para lechería.

Las propuestas se reciben sólo hasta el LUNES 13 de Abril, fecha en que se abrirán a las 4 P. M., ante los interesados.

Bases y antecedentes estarán a disposición de quien los solicite diariamente, de 2 a 4 P. M.

En MORANDE 450. Oficina 3

Del abogado don NAZARIO CHACON DEL CAMPO

REMATE

Por acuerdo de los herederos de doña Clotilde Contreras de Mujica

EN 16 DE ABRIL DEL PRESENTE AÑO, A LAS 3 P.

en el estudio del COMPROMISARIO DON JORGE VALENZ LAVIN calle TEATINOS N.o 249, se rematarán las siguientes piedades:

ALAMEDA DE LAS DELICIAS N.o 2488 AL 2496, TIENE 20 x 88

MINIMUM: $ 250,000

AVENIDA ESPAÑA N.o 47, TIENE 20 x 75

MINIMUM: $ 200,000

Estas propiedades se comunican por el fondo y tienen una superficie de 3,250 metros cuadrados con salida a dos calles.

El precio se PAGARA por TERCERAS partes: UNA AL CONTADO, otra A SEIS MESES PLAZO Y LA OTRA A UN AÑO PLAZO

Casa calle GALVEZ N.os 117 al 119, tiene 8.50 x 5

MINIMUM: $ 65,000

La de Alameda de las Delicias reconoce una deuda a la Caja de Crédito Hipotecario, reducida a $ 5.314,33, y la de la calle Galvez también a la Caja, reducida a $ 3,303.81.

Demás bases y antecedentes en el estudio del COMPROMISARIO